ဆူးပုတ်ကုန်းကျေးရွာ

ကောင်းတုံကျေးရွာအုပ်စု၊ ဗန်းမော်မြို့နယ်

ကချင်ပြည်နယ်

ကျေးရွာဖွံ့ဖြိုးရေးစီမံကိန်းစာတမ်း

(ကျေးရွာ၏လက်ရှိဖွံ့ဖြိုးရေးအခြေအနေနှင့်ဦးစားပေးဆောင်ရွက်မည့်ဖွံ့ဖြိုးရေးလုပ်ငန်းများ)

စီမံကိန်းပြုစုရေးသားသည့်အဖွဲ့

ကျေးရွာဖွံ့ဖြိုးရေးကော်မတီ၊ ဆူးပုတ်ကုန်းကျေးရွာ

(ကျေးလက်ဒေသဖွံ့ဖြိုးတိုးတက်ရေးဦးစီးဌာန၊ ဗန်းမော်မြို့နယ်၏အကူအညီဖြင့်ရေးဆွဲပါသည်။)

အောက်တိုဘာလ၊၂၀၂၃

မာတိကာ

မာတိကာ

၁။တည်နေရာနှင့်ပထဝီအနေအထား ၆

၂။ရာသီဥတုနှင့်သဘာဝအရင်းအမြစ်များ ၆

၃။ဖွံ့ဖြိုးရေးဆိုင်ရာစီမံခန့်ခွဲမှုအခြေအနေ ၆

၄။ စီးပွားရေးနှင့် အသက်မွေးမှု အခြေအနေ ၇

(က) သီးနှံစိုက်ပျိုးရေး ၇

(ခ)မွေးမြူရေးလုပ်ငန်း ၇

(ဂ) စိုက်ပျိုးမွေးမြူရေးမဟုတ်သော အခြားဝင်ငွေရလုပ်ငန်းများ ၈

(ဃ) ဘဏ်နှင့် ငွေကြေးဆိုင်ရာ ဝန်ဆောင်မှု ၈

၅။ အခြေခံအဆောက်အဦနှင့် ဝန်ဆောင်မှုများ ၈

(က) ကျေးလက်သယ်ယူပို့ဆောင်ရေး ၈

(ခ) ကျေးရွာမီးလင်းရေး ၈

(ဂ) သတင်းနှင့် ဆက်သွယ်ရေး ၉

၆။ ပညာရေး ၉

၇။ ကျန်းမာရေး၊ ရေနှင့် ပတ်ဝန်းကျင် သန့်ရှင်းရေး ၉-၁၀

၈။ ဘေးအန္တရာယ်နှင့် သဘာဝပတ်ဝန်းကျင်ထိန်းသိမ်းရေး ၁၀

၉။ ကျား-မရေးရာ ကိစ္စရပ်ဆိုင်ရာ ၁၀

၁၀။ဦးစားပေးဆောင်ရွက်မည့် အဆိုပြုစီမံချက်လုပ်ငန်းများ ၁၀-၁၄

နောက်ဆက်တွဲ

နောက်ဆက်တွဲ(၁) ကျေးရွာဖွံ့ဖြိုးရေးအထောက်အကူပြုဇယားများ ၁၄-၆၉

နောက်ဆက်တွဲ(၂) ကျေးရွာဖွံ့ဖြိုးရေးဗျူဟာ တည်ဆောက်မှု အခြေပြုဇယား ၇၀-၈၁

ဆူးပုတ်ကုန်းကျေးရွာသယံဇာတပြမြေပုံ

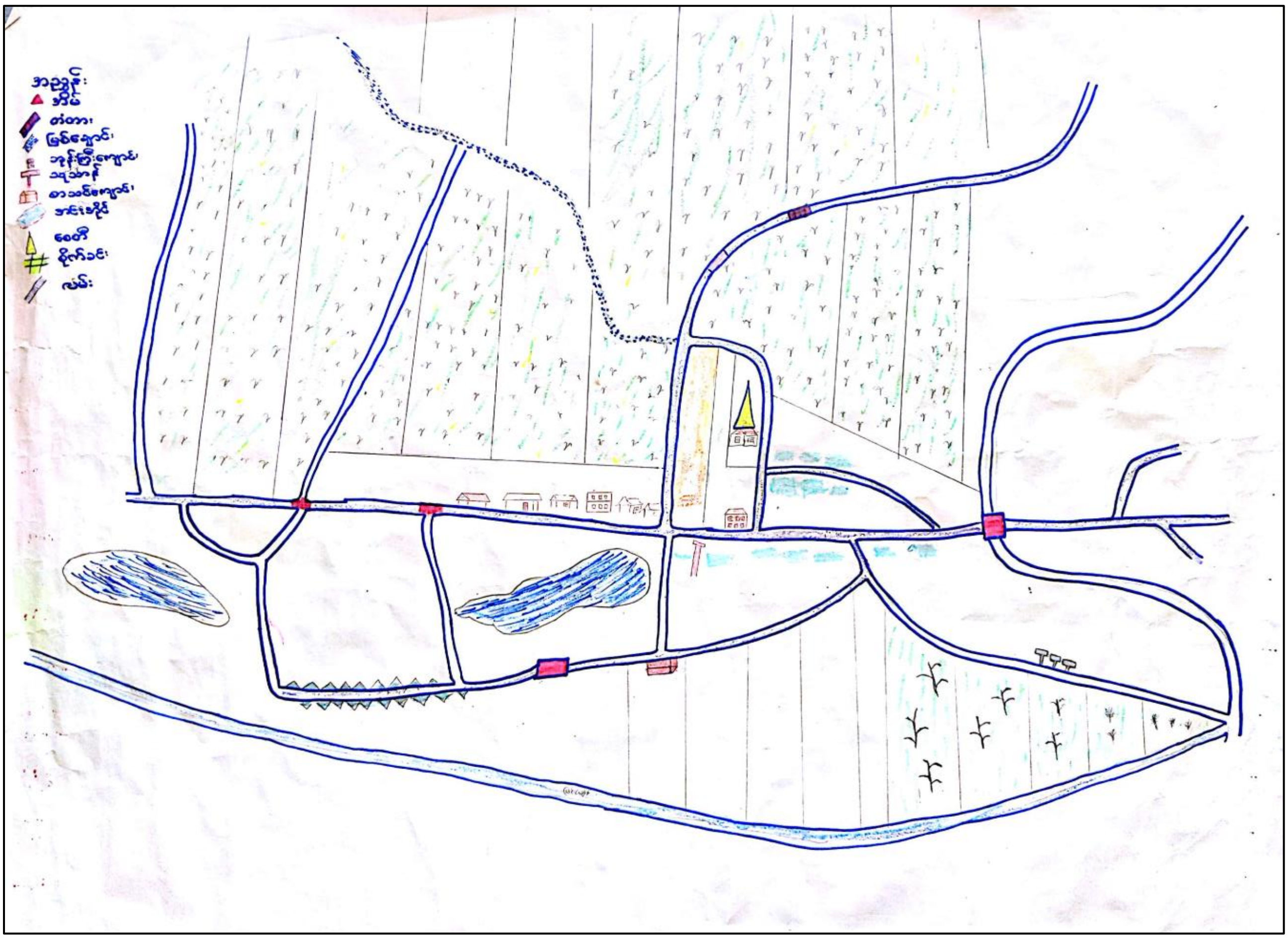

ဆူးပုတ်ကုန်းကျေးရွာအဖွဲ့အစည်းများနှင့်ချိတ်ဆက်မှု

ဆူးပုတ်ကုန်းကျေးရွာရာသီခွင်ပြ ပြက္ခဒိန်

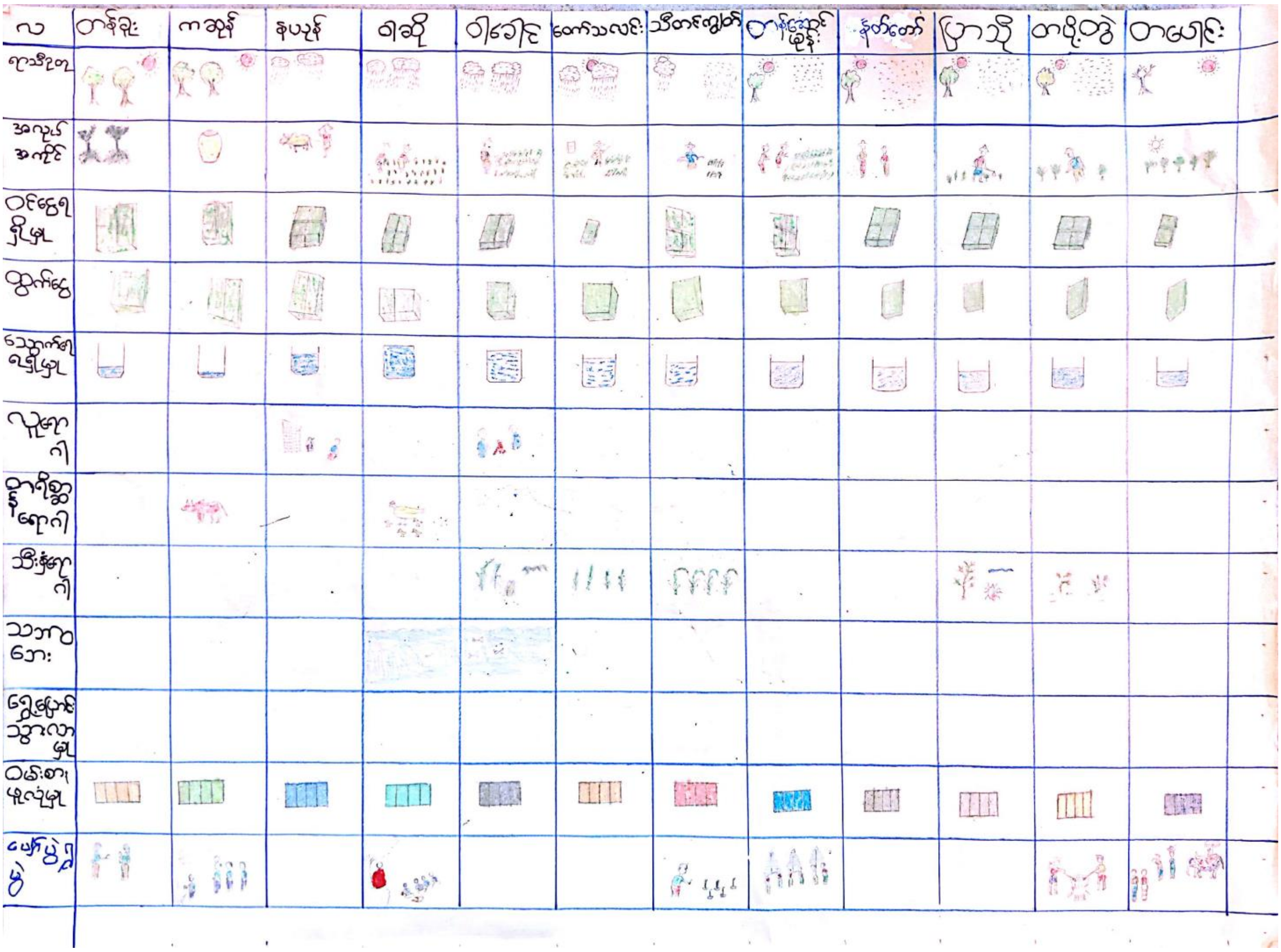

၁။တည်နေရာနှင့်ပထဝီအနေအထား

ဆူးပုတ်ကုန်းကျေးရွာသည် ကချင်ပြည်နယ်၊ ဗန်းမော်ခရိုင် ဗန်းမော်-မံစီလမ်း ရွာချင်းဆက်ကားလမ်းဘေးတွင် တည်ရှိသည်။ ကျေးရွာသည် ဗန်းမော်မြို့နှင့် (၁၉) မိုင်ခန့် အကွာတွင်တည်ရှိသည်။ ကျေးရွာ၏မြေအနေ အထားမှာ မြေပြန့်ဖြစ်သည်။ အိမ်ခြေ(၆၉)အိမ်၊ လူဦးရေ(၃၁၇)ဦးရှိသည်။ ဆူးပုတ်ကုန်းကျေးရွာတွင် ဗမာလူမျိုးအများစု နေထိုင်ကြပြီး ဗုဒ္ဓဘာသာကိုကိုးကွယ်ကြသည်။ အခြားတိုင်းရင်းသားလူမျိုးစု အနည်းငယ်နေထိုင်သည်။ စိုက်ပျိုးရေးလုပ်ငန်းကို အဓိကလုပ်ကိုင်သော ကျေးရွာဖြစ်သည်။

၂။ရာသီဥတုနှင့်သဘာဝအရင်းအမြစ်များ

နှစ်စဉ်မိုးရေချိန်လက်မ(၇၀.၁)ခန့်နှင့် ရွာရက်(၉၈)ရက်ခန့်ရရှိသည်။ ကျေးရွာတွင် သဘာဝအရင်းအမြစ်များအနေဖြင့် သတ္တုနှင့် အခြားတွင်းထွက်သယံဇာတများမရှိပါ။ ဆောက်လုပ်ရေးအတွက် သဲ အသင့်အတင့်ရှိပြီး အလွယ်တကူရရှိနိုင်ပါသည်။ သဘာဝပေါက်ပင်များအနေဖြင့် နွားစာနှင့် ဆေးဖက်ဝင် (အမည်မသိ) အပင်များရှိသော်လည်း စည်းကမ်းမဲ့ခုတ်ယူခြင်းနှင့် စိုက်ပျိုးမြေများ ချဲ့ထွင်ခြင်းများကြောင့် ရှားပါးလာပြီး ထိရောက်စွာ အသုံးချနိုင်မှုမရှိပါ။ သဘာဝတောရိုင်း တိရစ္ဆာန်များ ယခင်ကရှိသော်လည်း စည်းကမ်းမဲ့ဖမ်းယူစားသောက်ကြသောကြောင့် မျိုးသုန်း ပျောက်ကွယ်ကုန်ကြသည်။ စိုက်ပျိုးရေအနေဖြင့် မိုးရေနှင့် လယ်ထဲတွင်အဝီစိတွင်းတိမ်များတူးဖော်၍ ရေကိုသုံးစွဲကြသည်။ ဆည်မြောင်း(၁)ခုရှိသော်လည်း ပျက်စီးနေသောကြောင့် လယ်ကေအားလုံး အသုံး ပြု၍မရဘဲ ကေ(၃၀)ခန့်သာ အသုံးပြုနိုင်သည်။ တာပိန်ချောင်းဘေးတွင် တည်ရှိသော်လည်း ချောင်းရိုး ကောလာသောကြောင့် စိုက်ပျိုးရေအတွက်ထိရောက်စွာ အသုံးပြု နိုင်ခြင်းမရှိကြပါ။ စိုက်ပျိုးမြေအနေ ဖြင့် လယ်(၁၄၁)ကေ၊ တောင်ယာ(၂၇၁)ကေ နှင့် ကိုင်း/ကျွန်း(၁၂၂)ကေ စုစုပေါင်းစိုက်ပျိုးမြေ ကေစုစုပေါင်း (၅၃၄)ကေရှိပြီး စပါး၊ ပြောင်း၊ မြေတောက်ပဲ နှင့် မြေပဲများကိုအဓိကစိုက်ပျိုး၍ ရာသီပေါ် ဟင်းသီးဟင်းရွက်များကိုလည်း အနည်းငယ်စိုက်ပျိုးကြသည်။ ကျေးရွာတွင် သဘာဝသယံဇာတအရင်း အမြစ်များအနေဖြင့် ခါတ်ငွေ့၊ရေနံ၊ ကျောက်မျက်နှင့် အခြား တွင်းထွက်သယံဇာတများမရှိပါ။

၃။ ဖွံ့ဖြိုးရေးဆိုင်ရာ စီမံခန့်ခွဲမှု အခြေအနေ

ဆူးပုတ်ကုန်းကျေးရွာအတွင်း အဖွဲ့ပေါင်း (၇) ဖွဲ့ရှိပြီး အဖွဲ့ (၄)ဖွဲ့မှာ ဘာသာရေးနှင့် လူမှုရေးကို အခြေခံသောအဖွဲ့များဖြစ်ကြပြီး ကျန်(၃)ဖွဲ့မှာ ငွေကြေး၊ လူမှုရေးနှင့် လုံခြုံကာကွယ်ရေးကိုအခြေခံ သောအဖွဲ့များဖြစ်ပါသည်။ ရပ်ရွာ၏လိုအပ်ချက်အရဖွဲ့စည်းထားသော ရပ်မိရပ်ဖအဖွဲ့နှင့် ပေါ်ခိန်၊ မယ်ခိန်၊ လူငယ်အဖွဲ့များမှာ စွမ်းဆောင်နိုင်မှုလည်းကောင်းသည်။ ဆူးပုတ်ကုန်း ကျေးရွာတွင် ကျေးရွာဖွံ့ဖြိုးရေး ဆောင်ရွက်သော ပြင်ပအဖွဲ့အစည်းနှင့် အစိုးရမဟုတ်သော အဖွဲ့အစည်းများ မရှိပါ။

၄။ စီးပွားရေးနှင့် အသက်မွေးမှုအခြေအနေ

(က) သီးနှံစိုက်ပျိုးရေး

ကျေးရွာတွင် ၁၂.၅ကေနှင့် ၅ကေကြား တောင်သူလတ်(၆)အိမ်ထောင်စု နှင့် ၂.၅ကေ မှ ၅ ကေ ကြား တောင်သူငယ် ၂၅ဦး ၂.၅ ကေအောက် ဆင်းရဲသားတောင်သူ ၂၂ဦးနှင့် မြေယာ မဲ့၁၂ဦးရှိသည်။ အဓိကအားဖြင့် စပါး၊

ပြောင်း၊ မြေတောက်နှင့်မြေပဲတို့ကို အားကိုးစိုက်ပျိုးကြသည်။ မြေဆီလွှာအရည်အသွေး ယခင်ကအသင့်အတင့်ကောင်းသော်လည်း ဓါတ်မြေသြဇာများ အလွန်အကျွံအသုံးပြုမှုကြောင့် မြေဆီလွှာအရည်အသွေး ကျဆင်းလာသည်။

ကျေးရွာတွင်လယ်အများစုမှာမိုးရေနှင့် အဝီစိတွင်းတိမ်များကို အဓိကထား စိုက်ပျိုးကြရသည်။ စပါးထွက်နှုန်းမှာတစ်ကေပျှမ်းမျှ (၆၀) တင်းထွက်သည်။ ပြောင်းပျှမ်းမျှထွက်နှုန်းမှာ ဆောင်းပြောင်း (၃၅)တင်း၊ နှင့်မိုးပြောင်း (၁၅) တင်းနှုန်းထွက်သည်။ မိုးပြောင်းကို တောင်သူအနည်းငယ်သာ စိုက်ပျိုးသည်။ မြေပဲပျမ်းမျှ(၂၅)တင်းနှင့်မြေတောက်ပဲ ပျမ်းမျှ(၁၅)တင်းနှုန်း ထွက်သည်။ ကျေးရွာတွင်းရှိလယ်သမားများတွင် တစ်ဦးချင်းပိုင်ထွန်စက်သေး (၂၄) စင်းပိုင်ဆိုင်သည်။ ကျေးရွာတွင် မြက်ရိတ်စက်(၂၈) ခုသာရှိပြီးပိုင်ဆိုင်သူဦးရေ အသင့်အတင့်ရှိသည်။ ရေစုတ်စက် (၃၂)ခု ရှိသည်။ ခြွေလှေ့စက်ငှါးရမ်းအသုံးပြုမည် ဆိုပါက(၁၀၀) တင်းလျှင် (၄) တင်းနှုန်းဖြင့်ငှါးရမ်းအသုံးပြုကြ ရသည်။ ရိတ်သိမ်းစက် ငှားရမ်းမည်ဆိုပါက တစ်ရက် ငှားလျှင် စပါး ၇-၈ တင်းပေးကြရသည်။ ရေစုပ်စက်ကို ကိုယ်ပိုင် အဖြစ်သာ အသုံးပြုလေ့ရှိသည်။

စိုက်ပျိုးရေးလုပ်ငန်းလုပ်ကိုင်ရာတွင်သဘာဝရေမြေရာသီတုအနေဖြင့် မြေဆီမကောင်း၊ မြေဆီ လွှာများခမ်းခြောက်လာသည်။ ချေးငွေဝန်ဆောင်မှု အလွယ်တကူရရှိနိုင်သည်။ သီးနှံမျိုးစေ့များဝယ်ယူ ရရှိနိုင်သော်လည်း (၁၉) မိုင်ဝေးသော ဗန်းမော်သို့ သွားရောက်၍ ဝယ်ယူရခြင်း နှင့်စျေးကြီးခြင်း တို့ကြောင့် ဝယ်ယူရန်ခက်ခဲသည်။ သဘာဝမြေဆွေး၊ အော်ဂဲနစ်မြေသြဇာ ဝယ်ယူရန်ခက်ခဲသည်။ စိုက်ပျိုးရေးထွက်ကုန်များကိုရောင်းချနိုင်သော်လည်း စျေးနှုန်းမှန်ကန်စွာဖြင့် ရောင်းချနိုင်ခြင်းမရှိပါ။ နည်းပညာဝန်ဆောင်မှုများလည်းမရှိပါ။ ဖျက်ပိုးနှင့်ရောဂါများကျရောက်သည်။ ထို့ကြောင့်စိုက်ပျိုးရေး ထွက်နှုန်းတိုးစေရန် ဘက်စုံပိုးမွှားကာကွယ် နည်းသင်တန်းများ၊ သဘာဝမြေဆွေးပြုလုပ်နည်း နှင့် မြေဆီလွှာပြုပြင်ထိန်းသိမ်းနည်းသင်တန်းများ လိုအပ်သည်။

(ခ) မွေးမြူရေးလုပ်ငန်း

ကျေးရွာတွင်အိမ်မွေးတိရိစ္ဆာန်များကိုအိမ်တိုင်းနီးပါးမွေးမြူကြသော်လည်းစီးပွါးဖြစ် မွေးမြူလေ့ မရှိ။ တစ်ပိုင်တစ်နိုင်သာမွေးမြူလေ့ရှိကြသည်။ နွားမွေးမြူသူ(၈)အိမ်မှ(၆၅)ကောင်၊ ကျွဲမွေးမြူသူ(၇) အိမ်မှ (၃၀)ကောင်၊ ဝက်မွေးမြူသူ(၁၀)အိမ်မှ(၂၀)ကောင်၊ ကြက်မွေးမြူသူ(၆၉)အိမ်မှ (၄၈၄)ကောင် မွေးမြူကြသည်။

မွေးမြူရေးလုပ်ကိုင်ရာတွင် စာကျက်မြေသီးသန့်မရှိ။ နှစ်စဉ်ရာသီရောဂါများ ကျရောက်လေ့ ရှိသော်လည်း ဆေးဝါးများ အလုံအလောက်မရှိ (ဝယ်ယူရန်ခက်ခဲ) ခြင်းကြောင့်ဆုံးရှုံးမှု များလည်း ရှိသည်။ စျေးနှုန်းမှန်ကန်စွာဖြင့် ရောင်းချနိုင်ခြင်းမရှိ။ မျိုးကောင်းမျိုးသန့်များ လည်းဝယ်ယူလို့မရရှိခြင်း စသည့် အခက်အခဲများရှိသည်။ ထို့ကြောင့် မွေးမြူရေးလုပ်ငန်း တိုးတက်စေရန် နည်းပညာသင်တန်း များလိုအပ်သည်။

(ဂ) စိုက်ပျိုးရေးမွေးမြူရေး မဟုတ်သော အခြားဝင်ငွေရလုပ်ငန်းများ

ကျေးရွာတွင် လယ်ယာစိုက်ပျိုးရေးကိုသာအဓိကလုပ်ကိုင်သောကြောင့် စိုက်မွေးမဟုတ်သောအခြားဝင်ငွေရလုပ်ငန်း အတွက် အလုပ်အကိုင်ရှားပါးခြင်း၊ ဗဟုသုတနည်းပါးခြင်း၊ အသက်မွေးဝမ်း ကုန်ကြမ်းပစ္စည်းများကိုဆက်သွယ်မှာယူသည့် နည်းလမ်းများမရှိခြင်း အသေးစားအလတ်စား စီးပွားရေးဖွံ့ဖြိုးတိုးတက်ရေးဆိုင်ရာဝန်ဆောင်မှုများလည်း အလွယ်တကူမရရှိကြပါ။ အသက်မွေးဝမ်းကျောင်း ပြုနိုင်သော ပညာတစ်ခုခုတတ်မြောက်

မှုတွင်လည်း ကျွမ်းကျင်စွာတတ်မြောက်ခြင်းမရှိကြပါ။ ထို့ကြောင့် အသက်မွေးဝမ်းကျောင်းသင်တန်းများ တက်ရောက်လိုကြသည်။

(ဃ) ဘဏ်နှင့် ငွေကြေးဆိုင်ရာ ဝန်ဆောင်မှု

မြန်မာ့လယ်ယာဖွံ့ဖြိုးရေးဘဏ်နှင့် အဖွဲ့လိုက်ငွေစု/ငွေချေးအစီအစဉ်နှင့် ငွေချေးပေးသူဟူ၍ ငွေချေးခြင်း (၃)မျိုးရှိသည်။ (၃)ခုလုံးမှာကာလလတ်ချေးငွေများဖြစ်ပြီး လိုအပ်သည့်အချိန်၊ လိုအပ် သလောက်မရနိုင်ကြပါ။ ထို့ကြောင့် အတိုးနှုန်းသက်သာသော ကာလရှည်ချေးငွေများရရှိရန် လိုအပ် သည်။

၅။ အခြေခံအဆောက်အဦနှင့် ဝန်ဆောင်မှုများ

(က) ကျေးလက် သယ်ယူပို့ဆောင်ရေး

ကျေးရွာတွင်သယ်ယူပို့ဆောင်ရေးယာဉ်များအနေဖြင့် စက်လှေ(၁၃)စင်း၊ လှေ(၂၆)စင်း၊ စက်ဘီး (၁၅)စင်း၊ မော်တော်ဆိုင်ကယ်(၅၉)စီး၊ ထော်လာဂျီ(၁၀)စီးနှင့် ကား(၈)စီး နှင့် နွားလှည်း(၁၆) စီး ရှိသည်။ ကျေးရွာတွင်း လမ်းများမှာ ကျောက်ကြမ်းလမ်းဖြစ်ပြီး ထိုလမ်းမှာမိုးတွင်းအခါတွင် ပေ (၄၀၀) လောက်ရေနစ်မြုပ်ပါသည်။ ထို့ကြောင့် ထိုလမ်းအားအဆင့်မြှင့်တင်ပေးစေလိုပါသည်။ မိုးရာသီတွင် ကျေးရွာလမ်းများ ရေဝပ်သောကြောင့် ကောင်းမွန်သော ရေမြောင်းစနစ်များ တည်ဆောက်ပေးရန် လိုအပ်ပါသည်။ ရွာချင်းဆက် ကုန်ထုတ်လမ်းမှာ ကျောက်ကြမ်းလမ်းဖြစ်သောကြောင့် မိုးရာသီတွင် ရွှံ့၊ ဗွက်များ ဖြစ်သောကြောင့် လယ်ယာထွက်ကုန်များ သယ်ယူရန်များစွာခက်ခဲသည်။ ထို့ကြောင့် ကုန်ထုတ်လမ်း ပြုပြင်ရန်လိုအပ်သည်။

(ခ) ကျေးရွာမီးလင်းရေး

ကျေးရွာတွင်အိမ်ခြေ (၆၉) အိမ် ရှိသော်လည်း မဟာဓါတ်အားလိုင်းမှ လျှပ်စစ်မီးသုံးစွဲနိုင်သူ (၁၀၀) အိမ်ရှိသည်။ ကျန်(၅၃)အိမ်မှာ မဟာဓါတ်အားလိုင်းမှ လျှပ်စစ်မီးသုံးစွဲလိုသော်လည်း မီးတိုင်များ စိုက်ထူနိုင်ခြင်း မရှိသောကြောင့် သုံးစွဲနိုင်ခြင်းမရှိပါ။ ဖယောင်းတိုင်နှင့် ဆိုလာမီးကိုသာ သုံးစွဲနေရသည်။ မဟာဓါတ်အားလိုင်း တိုးချဲ့ပေးရန်နှင့် မီတာဘောက်များ ချပေးရန် လိုအပ်ပါသည်။

(ဂ) သတင်းနှင့် ဆက်သွယ်ရေး

ကျေးရွာတွင်တစ်ရွာလုံးဖုန်းအသုံးပြုနိုင်ကြပြီး တယ်လီဖုန်းအရေအတွက် (၆၆)လုံးရှိပြီး အမ်ပီတီ၊ တယ်လီနော၊ မိုင်တဲနှင့် အော်ရီဒူး ဆင်းကဒ်များကို အသုံးပြုကြသည်။ တီဗီ (၂၆)လုံး ဂြိုလ်တုစလောင်း(၂၆)လုံး နှင့် ရေဒီယို (၁) လုံးရှိပါသည်။

၆။ ပညာရေး

ကျေးရွာတွင် မူလတန်းကျောင်းအဆင့်သာဖြစ်ပြီး ကျောင်းဆောင် (၁)ဆောင် သာရှိသည်။ ကျောင်းသား အရေအတွက်အရကျောင်းဆောင်လုံလောက်မှုရှိသည်။ ဆရာမ(၅)ဦးခန့်ရှိသည်။ ကျေးရွာ၏ ပညာရေးအခြေအနေမှာ အသင့်တင့်ရှိသည်။ ကျေးရွာတွင် အလယ်တန်းနှင့် အထက်တန်း ကျောင်းအဆင့်ကို (၂)မိုင်ခန့်ဝေးသော ကောင်းတုံကျေးရွာသို့ သွားရောက်တက်ကြရသည်။ တက္ကသိုလ် တက်နေသည့် ကျောင်းသားကျောင်းသူ အနည်းငယ်ရှိပါသည်။ ကျောင်းပရိဘောဂများနှင့် ကျောင်းသုံးစာအုပ်၊ စာရေးကိရိယာများလည်း လုံလောက်မှုမရှိပါ။ ကျောင်းအဟာရတိုက် ကျွေးမှုများလည်း ရှိပါသည်။ ကျောင်းသောက်ရေသန့် အနေဖြင့် လုံလောက်မှုရှိသော်လည်း ရေအရည်အသွေးညံ့ သောကြောင့် ရေသန့်စက်တပ်ဆင်ပေးရန် လိုအပ်ပါသည်။

စာမတတ်သော လူဦးရေများမှာ သက်ကြီးရွယ်အိုများဖြစ်ကြသော်လည်း (၁၂)ဦးသာရှိသည်။ မူလတန်းအဆင့် စာတတ်မြောက်သည့် လူဦးရေမှာ(၃၁.၂၃)ရာခိုင်နှုန်းအထိများပြားခြင်းနှင့် အလယ် တန်းအဆင့်စာတတ်မြောက်သည့် လူဦးရေမှာ (၂၂.၇၁) ရာခိုင်နှုန်း၊ အထက်တန်းအဆင့် တတ်မြောက်သူ (၇.၅၇) ရာခိုင်နှုန်းနှင့် တက္ကသိုလ်အဆင့်ထိစာတတ်မြောက်သူ (၁.၂၆)ရာခိုင်နှုန်း ရှိပြီးကျေးရွာ၏ လူဦးရေးနှင့်ယှဉ်လျှင် စာပေတက်မြောက်မှု ခြေအနေမှာ အနည်းငယ်ကောင်းသည်ကို တွေ့ရှိ ရပါသည်။

၇။ ကျန်းမာရေး၊ ရေနှင့် ပတ်ဝန်းကျင်သန့်ရှင်းရေး

ဆူးပုတ်ကုန်းကျေးရွာတွင် ကာကွယ်ဆေးထိုးခြင်းအစီအစဉ်မရှိသောကြောင့် ကာကွယ်ဆေး များကို (၂) မိုင်ခန့်ဝေးသော ကောင်းတုံရွာတွင်သွားရောက်၍ ထိုးနှံရခြင်းကြောင့် လမ်းခရီး အခက်အခဲများ ရှိပါသည်။ အာဟာရပညာပေး အစီအစဉ်များမရှိသောကြောင့် အိမ်ထောင်ရှင်များ ကျန်းမာရေးနှင့် ညီညွတ်စေရန် ချက်ပြုတ်နိုင်မှု နည်းပါးခြင်းကြောင့် ကျန်းမာသန်စွမ်းမှုအားနည်း ပါသည်။ ကျေးရွာတွင် ကျေးလက်ဆေးခန်းမရှိခြင်းကြောင့် (၂) မိုင်ခန့်ဝေးသောကောင်းတုံကျေးရွာတွင် သွားရောက်၍ ပြသရပါသည်။ မြို့နယ်ဆေးရုံမှာ ဇန်းမော်မြို့တွင်ရှိပြီး (၁၉) မိုင်ခန့် ကွာဝေးပြီး ကား၊ ဆိုင်ကယ်၊ စက်လှေများဖြင့်သွားရောက်ကြပါသည်။ မြို့နယ်ဆေးရုံများသို့ သွားရောက်ရန် လူမှုကူညီကယ်ဆယ်ရေး(လူနာတင်) ယာဉ်လိုအပ်လျှက်ရှိပါသည်။

ကျေးရွာတွင် စက်တပ်အဝီစိတွင်း(၃၆)တွင်း ရှိပါသည်။ တုံကင်(၉) ခုရှိပါသည်။ အုတ်ရေသို လှောင်ကန် (၁၁)ခုရှိပါသည်။

ကျေးရွာတွင် (၆၉)အိမ် ရှိသည့်အနက် သန့်ရှင်းသောယင်လုံအိမ်သာသုံးစွဲမှုအနေဖြင့် ရေလောင်း/ ယင်လုံအိမ်သာသုံးစွဲသူ (၁၀၀)အိမ်နှင့် မသန့်ရှင်းသော ယင်လုံအိမ်သာသုံးစွဲမှုတွင် တွင်း/ ဇလားအိမ်သာသုံးစွဲသူ(၅၃)အိမ်ရှိသည်။

၈။ ဘေးအန္တရာယ်နှင့် သဘာဝပတ်ဝန်းကျင် ထိန်းသိမ်းရေး

အမျိုးသမီးဦးဆောင်သည့် ဆင်းရဲသည့်အိမ်ထောင်စု ၊ မြေယာမဲ့ဆင်းရဲသားတောင်သူနှင့် လက်လုပ်လက်စား ကျပန်းများသည် သဘာဝဘေးအန္တရာယ်နှင့် စားနပ်ရိက္ခာမဖူလုံသည့် အခြေအနေကြုံ တွေ့ပါက ထိခိုက်ခံစားရလွယ်ကူနိုင်ပါသည်။

မြေဆီလွှာအခြေအနေ၊ အပင်မျိုးစိတ်များ၊ ရေအရင်းအမြစ်၊ တိရစ္ဆာန်မျိုးကွဲများနှင့် စွန့်ပစ်ပစ္စည်းစီမံခန့်ခွဲမှုတို့တွင် အန္တရာယ်ရှိမှုလတ်ဖြစ်သည်။ ရာသီဥတုဖေါက်ပြန်ခြင်းနှင့် ဓာတုဆေးဝါးများ ကို စနစ်တကျသုံးစွဲခြင်းမရှိ အလွန်အကျွံသုံးစွဲသောကြောင့် ဖျက်ပိုးနှင့်ရောဂါကာကွယ်ထိန်းချုပ်မှု တွင်လည်း အန္တရာယ်ရှိမှုမြင့် ဖြစ်သည်။ သဘာဝပေါက်ပင်နှင့် တိရစ္ဆာန်မျိုးစိတ်များကို ထုတ်ယူသုံးစွဲ ခြင်းကြောင့် ရှားပါးလာပြီဖြစ်သည်။

သဘာဝပတ်ဝန်းကျင်ထိန်းသိမ်းရေးနှင့်ပတ်သက်၍ ကျေးရွာတွင်စွန့်ပစ်အမှိုက်စီမံခန့်ခွဲမှုစနစ်အားနည်းနေသည်။ လမ်းဆုံနေရာများတွင် အမှိုက်ပုံးများထားခြင်း၊ အမှိုက်သိမ်းလုပ်သားနှင့် အမှိုက်သိမ်းယာဉ်များထူထောင်ခြင်း၊ စနစ်တကျ အမှိုက်စွန့်ပစ်ကန်များတည်ဆောက်ပေးရန် လိုပါသည်

၉။ ကျား-မရေးရာ ကိစ္စရပ်ဆိုင်ရာ

ဆူးပုတ်ကုန်းကျေးရွာ၏ ကျေးရွာဖွံ့ဖြိုးရေးလုပ်ငန်းများ၊ အဖွဲ့အစည်းများနှင့် စီမံအုပ်ချုပ်မှု အပိုင်းတွင် အမျိုးသမီးများအား နေရာပေး ဆောင်ရွက်စေပါသည်။

၁၀။ဦးစားပေးဆောင်ရွက်မည့်ဖွံ့ဖြိုးရေးလုပ်ငန်းများ(ဆူးပုတ်ကုန်းကျေးရွာ)

စဉ်	ကဏ္ဍ	ဆောင်ရွက်မည့်ဖွံ့ဖြိုးရေးလုပ်ငန်း	ဦးစားပေး အဆင့်
၁	လမ်းတံတားနှင့်အခြေခံအဆောက်အဦ ဖွံ့ဖြိုးမှုစီမံကိန်း	၁။ရွာတွင်းလမ်းများကွန်ကရစ်လမ်းခင်းခြင်း ၂။ကုန်ထုတ်လမ်းများပြုပြင်ခြင်း၊ အသစ်ဖောက်လုပ်ခြင်း ၃။စာကြည့်တိုက်ပြုပြင်ခြင်း ၄။ကျေးရွာအုပ်ချုပ်ရေးမှူးရုံးတည်ဆောက်ခြင်း ၅။အားကစားကွင်းပြုပြင်ခြင်းနှင့် ခြံစည်းရိုးကာရံခြင်း	၁
၂	လူငယ်ဖွံ့ဖြိုးရေး စီမံကိန်း	၁။အားကစားပစ္စည်းများပံ့ပိုးခြင်း ၂။မူးယစ်ဆေးကာကွယ်တားဆီးရေးအသိပညာပေး သင်တန်း ၃။လူကုန်ကူးကာကွယ်တားဆီးရေးအသိပညာပေး သင်တန်း ၄။အင်တာနက်အကျိုးရှိရှိအသုံးပြုနည်းသင်တန်း ၅။ကိုယ်ခံပညာသင်တန်း	၂
၃	အမျိုးသမီးများစွမ်းဆောင်ရည်ဖွံ့ဖြိုးမှု စီမံကိန်း	၁။အမျိုးသမီးများစွမ်းဆောင်ရည်မြှင့်တင်ခြင်းသင်တန်း ၂။အမျိုးသမီးကာကွယ်စောင့်ရှောက်နည်းသင်တန်း ၃။ကျေးရွာမိခင်ဝိုင်းထူထောင်ခြင်း	၃
၄	ဘဏ်နှင့်ငွေကြေးဝန်ဆောင်မှုဖွံ့ဖြိုးရေး စီမံကိန်း	၁။မွေးမြူရေးမြစိမ်းရောင်စီမံကိန်း ၂။အတိုးနှုန်းသက်သာသောနှစ်ရှည်ချေးငွေ ၃။စိုက်ပျိုးရေးနှင့် သွင်းအားစု ကြိုတင်ငွေထုတ်ချေးပေးခြင်း(သမဝါယမကန်ထရိုက်လယ်ယာစနစ်ဖော် ဆောင်ရေး ၄။တစ်နိုင်တစ်ပိုင်လက်မှုကုန်ထုတ်လုပ်ငန်း ပံ့ပိုးငွေပေး	၄

		အပ်ခြင်း	
၅	မွေးမြူရေးနည်းပညာ ဖွံ့ဖြိုးမှုစီမံကိန်း	၁။တိမွေးကုမွမ်းမံသင်တန်းနှင့် မွေးမြူရေးဆိုင်ရာ နည်းပညာသင်တန်း ၂။တရိစ္ဆာန်များကာကွယ်ဆေးထိုးခြင်း ၃။ဥစား/အသားစားစံပြမွေးမြူခြင်း	၅
၆	စိုက်ပျိုးရေးသီးနှံထုတ်လုပ်မှုဖွံ့ဖြိုးရေး စီမံကိန်း	၁။စပါး၊ပြောင်း၊မြေပဲ၊မြေတောက်ပဲမျိုးကောင်းမျိုးသန့် ရရှိရေး ၂။မြေဩဇာနှင့် စိုက်ပျိုးရေးသုံးပစ္စည်း ထောက်ပံ့ခြင်း ၃။အဆင့်မြှင့်လယ်ယာဖော်ဆောင်ပေးရန် ၄။စိုက်ပျိုးရေးသုံးကျေးရွာပိုင်စက်ကိရိယာထောက်ပံ့ခြင်း ၅။နှစ်ရှည်ပင်မျိုးကောင်းမျိုးသန့်စိုက်ပျိုးခြင်း (ကွမ်းသီး၊ဒညင်း၊တရုတ်ဆီးသီး)	၆
၇	သောက်ရေနှင့်သန့်ရှင်းမှုဖွံ့ဖြိုးမှုစီမံကိန်း	၁။ရေသန့်စင်စနစ်နှင့် အိမ်သွယ်ရေတိုင်စနစ် ၂။ရေ/လေ တိုင်းတာခြင်း Mornitoring	၇
၈	စိုက်/မွေးမဟုတ်သော အသက်မွေးဝမ်းကျောင်းနည်းပညာ ဖွံ့ဖြိုး မှုစီမံကိန်း	၁။အဆင့်မြင့်အပ်ချုပ်စက်သင်တန်း ၂။အလှပြင်သင်တန်း ၃။အိမ်တွင်းလျှပ်စစ်ပြုပြင်သင်တန်း ၄။အခြေခံစားသောက်ကုန်နှင့်လူသုံးကုန်ထုတ်လုပ်မှု သင်တန်း ၅။လက်သမား/ပန်းရံအဆင့်မြှင့်တင်ရေးသင်တန်း ၆။မုန့်မျိုးစုံပြုလုပ်နည်းသင်တန်း	၈
၉	စိုက်ပျိုးရေးနည်းပညာဖွံ့ဖြိုးရေး စီမံကိန်း	၁။စိုက်ပျိုးရေးဆိုင်ရာနည်းပညာသင်တန်း ၂။ဘက်စုံပိုးမွှားကာကွယ်နှိမ်နင်းမှုသင်တန်း ၃။သဘာဝမြေဩဇာပြုလုပ်နည်းနှင့် ကိုင်းကူးကိုင်းဆက် သင်တန်း၊မြေဆီလွှာပြုပြင်ထိန်းသိမ်းမှုနှင့် သီးလှည့်နစ်၊ ဘက်စုံပိုးမွှားကာကွယ်နှိမ်နင်းမှု အသိပညာပေးသင်တန်း	၉
၁၀	အဖွဲ့အစည်းဆိုင်ရာ စီမံခန့်ခွဲမှုဖွံ့ဖြိုးမှု	၁။အဖွဲ့အစည်းဆိုင်ရာချိတ်ဆက်မှုနှင့် စွမ်းဆောင်ရည် မြှင့်တင်ရေးသင်တန်း ၂။ငွေကြေးစီမံခန့်ခွဲမှုသင်တန်း	၁၀

	စီမံ ကိန်း	၃။ရပ်ရွာအခြေပြုလူမှုရေးအသင်းအဖွဲ့များ ခိုင်မာအားကောင်းစေရန် ကူညီထောက်ပံ့ခြင်း	
၁၁	ပညာရေးဖွံ့ဖြိုးမှု စီမံကိန်း	၁။မူကြိုကျောင်းဆောင်တည်ဆောက်ခြင်း ၂။မူကြိုကျောင်းကလေးကစားကွင်းတည်ဆောက်ခြင်း ၃။ဆရာ/ဆရာမဝန်ထမ်းအိမ်ရာတည်ဆောက်ခြင်း ၄။ကျောင်းအားကစားပစ္စည်းထောက်ပံ့ခြင်း	၁၁
		၅။ကျောင်းသောက်ရေသန့်ရရှိရေးရေသန့်စက် တပ်ဆင်ခြင်း ၆။အခမဲ့အာဟာရထောက်ပံ့ခြင်း၊ ကျွေးမွေးခြင်း	
၁၂	ကျန်းမာရေးနည်း ပညာဖွံ့ဖြိုးမှုစီမံကိန်း	၁။အရံသားဖွါးသင်တန်း ၂။ရှေးဦးသူနာပြုသင်တန်း ၃။တိုင်းရင်းဆေးသင်တန်း ၄။ကူးစက်ရောဂါကာကွယ်စောင့်ရှောက်နည်းသင်တန်း	၁၂
၁၃	သဘာဝဘေးလျှော့ချ ရေးဖွံ့ဖြိုးမှုစီမံကိန်း	၂။သဘာဝဘေးလျှော့ချရေးသင်တန်း ၃။ဘေးအန္တရာယ်ကာကွယ်ရေးနှင့် အရေးပေါ်တုံ့ပြန်မှု အသိပညာပေးသင်တန်း	၁၃

ကျေးရွာဖွံ့ဖြိုးရေးအထောက်အကူပြုဇယားများ

(၁) ကျေးရွာလူမှုစီးပွားရေးအခြေအနေ

(က) လူဦးရေနှင့်လူဦးရေဆိုင်ရာအချက်အလက်များ

ဇယား (၁) လူဦးရေနှင့်လူဦးရေဆိုင်ရာအချက်အလက်များ

အသက်အုပ်စု		ကျား	မ	စုစုပေါင်း	မသန်စွမ်းသူ အရေအတွက်	
					ကျား	မ
၁ နှစ် အောက်	နို့စို့အရွယ်	၂	၂	၄		
၁ နှစ်မှ ၄ နှစ်	၅ နှစ်အောက်ကလေးငယ်	၈	၁၁	၁၉		
၅ နှစ်မှ ၉ နှစ်	မူလတန်းကျောင်းသားအရွယ်	၂၃	၉	၃၂		
၁၀ နှစ်မှ ၁၄ နှစ်	အလယ်တန်းကျောင်းသားအရွယ်	၁၈	၂၀	၃၈		

အသက်အုပ်စု		ကျား	မ	စုစုပေါင်း	မသန်စွမ်းသူ အရေအတွက်	
၁၅ နှစ်မှ ၆၄ နှစ်	အလုပ်လုပ်နိုင်သည့်အရွယ်	၁၀၅	၁၀၂	၂၀၇		
၆၅ နှစ် နှင့် အထက်	သက်ကြီးရွယ်ကြီး	၅	၁၂	၁၇		
စုစုပေါင်း		၁၆၁	၁၅၆	၃၁၇		
စုစုပေါင်း အိမ်ထောင်စု(၆၉)		တစ်အိမ်ထောင်လျှင်ပျမ်းမျှလူဦးရေ=၄.၅၉%				

ရင်းမြစ် ... (၁) အိမ်ထောင်စုစာရင်းကောက်ယူမှု၊ (၂) ကျေးရွာအုပ်စုအုပ်ချုပ်ရေးမှူးရုံး။

မှတ်ချက်။ ။အသက်အုပ်စုသနှစ်အောက်ဆိုသည်မှာ မွေးကင်းစမှအသက် (၁) နှစ်မပြည့်မီအရွယ်၊ ၁နှစ်မှ၄နှစ်ဆိုသည်မှာ အသက် (၁) နှစ်ပြည့်အရွယ်မှ (၅) နှစ်မပြည့်မီအရွယ်၊ ၅နှစ်မှ၉နှစ်ဆိုသည်မှာအသက် (၅) နှစ်ပြည့်သည်မှအသက် (၁၀)နှစ်မပြည့်မီအရွယ်၊ ၁၀နှစ်မှ၁၄နှစ်ဆိုသည်မှာအသက် (၁၀) နှစ်ပြည့်သည်မှအသက် (၁၅) နှစ်မပြည့်မီအရွယ်၊ ၁၅နှစ်မှ၆၄နှစ်ဆိုသည်မှာ အသက်(၁၅)နှစ်ပြည့်သည်မှ အသက် (၆၅) နှစ်မပြည့်မီအရွယ်၊ အသက်၆၅နှစ်နှင့်အထက်ဆိုသည်မှာ အသက် (၆၅) နှစ်ပြည့်အရွယ်နှင့်၎င်းထက်အသက်ကြီးသည့်အရွယ်များကိုဆိုလိုသည်။

လေ့လာတွေ့ရှိချက်။။ ဆူးပုတ်ကုန်းကျေးရွာတွင်အိမ်ထောင်စုပေါင်း(၆၉)စု ရှိပြီး လူဦးရေပေါင်း ၃၁၇(ကျား၁၆၁+မ၁၅၆) ဦးရှိသည်။ တစ်အိမ်ထောင်ပျမ်းမျှ(၄.၅၉)ရှိသောကြောင့် လူဦးရေတိုးပွါးနှုန်းမှာ မြန်မာနိုင်ငံ၏ စံနှုန်းဖြစ်သော (၅) ယောက်နှုန်းထက် အနည်းငယ်နည်းသည်ကို တွေ့ရပါသည်။ ကျေးရွာတွင် နို့စို့အရွယ်ကလေးငယ်စုစုပေါင်း (၄) ၊ ၁.၂၆% သာရှိသဖြင့် ယခုနှစ်များတွင် ကလေးမွေးဖွါးနှုန်း ကျဆင်းနေသည်ကိုတွေ့ရပါသည်။ (၅) နှစ်အောက်ကလေး (၁၉) ဦး (၅.၉၉%) ရှိသည်ကိုသိရှိခြင်းအားဖြင့် လူဦးရေအသင့်အတင့်ရှိပြီး ကာကွယ်ဆေးထိုးရမည့် ကလေးနှင့် မူကြိုကျောင်းတက်ရောက်နိုင်သည့် ကလေးအရေအတွက်ကို အတိအကျသိနိုင်ပြီး ကာကွယ်ဆေးထိုးနှံမှုအခြေအနေကို အလွယ်တကူတိုင်းတာတွက်ချက်နိုင်မည်။ မူကြိုကျောင်း လိုအပ်မှုရှိ/မရှိကိုလည်း အလွယ်တကူ ဆန်းစစ်နိုင်သည်။ မူလတန်းအရွယ်ကလေး (၃၂)ဦး(ကျား၁၈+မ၂၀) (၁၁.၉၈%) နှင့် ကျောင်းနေအရွယ်ကလေးတိုင်း ကျောင်းနေနိုင်ခြင်းရှိ/မရှိကို အလွယ်တကူတိုင်းတာနိုင်ပါသည်။ အလုပ်လုပ်နိုင်သောအရွယ်၂၀၇ဦး (ကျား၁၀၅+မ၁၀၂) (၆၅.၂၉%) ရှိသောကြောင့် ကျေးရွာတွင် အလုပ်လုပ်နိုင်သောလူဦးရေအနည်းငယ်များပြားသည်ကို တွေ့ရသည်။ ၎င်းတို့ကို အလုပ်အကိုင် ဖန်တီးပေးခြင်း၊ အသက်မွေးဝမ်းကျောင်းလုပ်ငန်းများ။ အလုပ်လုပ်ကိုင်နိုင်သော အရွယ်တွင် အမျိုးသမီးဦးရေသည် အမျိုးသားဦးရေထက်(၅)ဦး (၄၂.၈၉%) ပိုနည်းနေသည်ကိုတွေ့ရသည်။ ကျေးရွာတွင် သက်ကြီးရွယ်ကြီး (၂၈) ဦး (ကျား၉+မ၁၉) (၄.၀၁%) သာရှိသဖြင့် သက်ကြီးရွယ်ကြီးနည်းသည်ဟု ခန့်မှန်းရသဖြင့် ကျေးရွာတွင် ကျန်းမာရေးအခြေအနေအနည်းငယ်ညံ့နေသည်ဟု ခန့်မှန်းနိုင်ပါသည်။ သက်ကြီးရွယ်ကြီးတွင်လည်း အမျိုးသမီးဦးရေသည် အမျိုးသားဦးရေထက် (၁၀) ဦးပိုများနေသည်ကို တွေ့ရသဖြင့် အမျိုးသမီးများသည် အမျိုးသားများထက်အသက်ရှည်သည်ကိုတွေ့နိုင်ပါသည်။

(ခ) အလုပ်လုပ်နိုင်သူအင်အား

(ခ-၁) လုပ်သားအင်အားနှင့်ဝင်ငွေရလုပ်ငန်းအမျိုးအစား

ဇယား (၂) လုပ်သားအင်အားနှင့်ဝင်ငွေရလုပ်ငန်းအမျိုးအစား

စဉ်	လုပ်ငန်းများ	အဓိက အလုပ်အကိုင်				အဓိက ဝင်ငွေရ လုပ်ငန်းမဟုတ်သောအခြားဝင်ငွေရ	ရပ်တည်နိုင်မှု (မှတ်ချက်ကိုင
		အိမ်	မိသားစု	အမျိုးသမီး	ဦးရေ		

		ထောင်စု	ဝင်လုပ်အား	ဦးဆောင်သည့်အိမ်ထောင်စု	ကျား	မ	လုပ်ငန်း အဖြစ် လုပ်ကိုင်သူ (ဦးရေ)	ေချာစွာဖတ်ပြီး မှန်ရာတစ်ခုကိုသာရွေးရန်။)
စိုက်ပျိုးစီးပွား လုပ်ငန်းများ								
၁	လယ်ယာစိုက်ပျိုးရေး							
	ကိုယ်ပိုင်လုပ်ငန်း	၆၄	၁၁၈	၆	၅	၅	၅	မြင့် ☐ လတ် ☒ နိမ့် ☐
	အလုပ်သမား / ဝန်ထမ်း	၄	၄	၂	၁	၄	၁၈၆	မြင့် ☐ လတ်☐ နိမ့် ☒
၂	တိရစ္ဆာန် မွေးမြူရေး							
	ကိုယ်ပိုင်လုပ်ငန်း	၆၉	၁၇၈	၉	၈၀	၉	၆၄	မြင့် ☒ လတ်☐ နိမ့် ☐
	အလုပ်သမား / ဝန်ထမ်း							မြင့် ☐ လတ်☐ နိမ့် ☒
၃	ငါးလုပ်ငန်း (ရေချို/ရေငန်ငါး/ပုစွန် စသော ရေသတ္တဝါများ ဖမ်းခြင်း၊ မွေးမြူခြင်း)							
	ကိုယ်ပိုင်လုပ်ငန်း	၁	၂					မြင့် ☐ လတ်☐ နိမ့် ☒
	အလုပ်သမား / ဝန်ထမ်း							မြင့် ☐ လတ်☐ နိမ့် ☒
၄	သစ်တောလုပ်ငန်း							
	ကိုယ်ပိုင်လုပ်ငန်း							မြင့် ☐ လတ်☐ နိမ့် ☒
	အလုပ်သမား / ဝန်ထမ်း							မြင့် ☐ လတ်☐ နိမ့် ☒
စိုက်ပျိုးမွေးမြူရေးမဟုတ်သော အခြားဝင်ငွေရလုပ်ငန်းများ								
၅	သတ္တုတူးဖော်ရေး၊ ကျောက်ထုတ်လုပ်ရေးနှင့် သဘာဝရင်းမြစ်များ ထုတ်လုပ်ခြင်း							
	ကိုယ်ပိုင်လုပ်ငန်း							မြင့် ☐ လတ်☐ နိမ့် ☒
	အလုပ်သမား / ဝန်ထမ်း							မြင့် ☐ လတ်☐ နိမ့် ☒
၆	ထုတ်ကုန်လုပ်ငန်း							
	ကိုယ်ပိုင်လုပ်ငန်း							မြင့် ☐ လတ်☐ နိမ့် ☒
	အလုပ်သမား / ဝန်ထမ်း							မြင့် ☐ လတ်☐ နိမ့် ☒
၇	လျှပ်စစ်၊ ဓာတ်ငွေ့ နှင့် ရေပေးဝေရေး							
	ကိုယ်ပိုင်လုပ်ငန်း							မြင့် ☐ လတ်☐ နိမ့် ☒

စဉ်	လုပ်ငန်းများ	အဓိက အလုပ်အကိုင်					အဓိက ဝင်ငွေရ လုပ်ငန်းမဟုတ်သောအခြားဝင်ငွေရ လုပ်ငန်း အဖြစ် လုပ်ကိုင်သူ (ဦးရေ)	ရပ်တည်နိုင်မှု (မှတ်ချက်ကို ေချာစွာဖတ်ပြီး မှန်ရာတစ်ခုကို သာရွေးရန်။)
		အိမ်ထောင်စု	မိသားစုဝင်လုပ်အား	အမျိုးသမီးဦးဆောင်သည့်အိမ်ထောင်စု	ဦးရေ ကျား	ဦးရေ မ		
	အလုပ်သမား / ဝန်ထမ်း							မြင့် ☐ လတ်☐ နိမ့် ☒
၈	ဆောက်လုပ်ရေး၊ လက်သမား၊ ပန်းရံ လုပ်ငန်း							
	ကိုယ်ပိုင် လုပ်ငန်း							မြင့် ☐ လတ်☐ နိမ့် ☒
	အလုပ်သမား / ဝန်ထမ်း							မြင့် ☐ လတ်☐ နိမ့် ☒
၉	ယာဉ်၊ စက်ကိရိယာနှင့် တာရှည်ခံအိမ်သုံးပစ္စည်းများ ပြင်ဆင်ရေး							
	ကိုယ်ပိုင် လုပ်ငန်း							မြင့် ☐ လတ်☐ နိမ့် ☒
	အလုပ်သမား / ဝန်ထမ်း							မြင့် ☐ လတ်☐ နိမ့် ☒
၁၀	ကျွမ်းကျင်ပညာရှင်များ (ဆံပင်၊ အလှပြင်၊ အပ်ချုပ်၊ အင်ဂျင်နီယာ၊ သင်တန်းပေးသူ စသည်)							
	ကိုယ်ပိုင် လုပ်ငန်း							မြင့် ☐ လတ်☐ နိမ့် ☒
	အလုပ်သမား / ဝန်ထမ်း							မြင့် ☐ လတ်☐ နိမ့် ☒
၁၁	လက်လီ- လက်ကား ရောင်းဝယ်ရေး							
	ကိုယ်ပိုင် လုပ်ငန်း							မြင့် ☐ လတ်☐ နိမ့် ☒
	အလုပ်သမား / ဝန်ထမ်း							မြင့် ☐ လတ်☐နိမ့် ☒
၁၂	ဟိုတယ် နှင့် စားသောက်ဆိုင် လုပ်ငန်း							
	ကိုယ်ပိုင် လုပ်ငန်း							မြင့် ☐ လတ်☐ နိမ့် ☒
	အလုပ်သမား / ဝန်ထမ်း							မြင့် ☐ လတ်☐ နိမ့် ☒
၁၃	ပို့ဆောင်ရေး၊ သိုလှောင်ရေးနှင့် ဆက်သွယ်ရေး							
	ကိုယ်ပိုင် လုပ်ငန်း							မြင့် ☐ လတ်☐ နိမ့် ☒
	အလုပ်သမား / ဝန်ထမ်း							မြင့် ☐ လတ်☐ နိမ့် ☒
၁၄	ငွေချေး ဝန်ဆောင်မှု လုပ်ငန်း (ဘဏ် နှင့် ငွေချေးခြင်း အပါအဝင် ငွေကြေးဝန်ဆောင်မှု လုပ်ငန်း)							
	ကိုယ်ပိုင် လုပ်ငန်း	၃						မြင့် ☐ လတ်☒ နိမ့် ☐

စဉ်	လုပ်ငန်းများ	အဓိက အလုပ်အကိုင်					အဓိက ဝင်ငွေရလုပ်ငန်းမဟုတ်သောအခြားဝင်ငွေရ လုပ်ငန်း အဖြစ် လုပ်ကိုင်သူ (ဦးရေ)	ရပ်တည်နိုင်မှု (မှတ်ချက်ကို ေချာစွာဖတ်ပြီး မှန်ရာတစ်ခုကို သာရွေးရန်။)
		အိမ်ထောင်စု	မိသားစုဝင်လုပ်အား	အမျိုးသမီးဦးဆောင်သည့်အိမ်ထောင်စု	ဦးရေ			
					ကျား	မ		
	အလုပ်သမား / ဝန်ထမ်း							မြင့် ☐ လတ်☐ နိမ့် ☐
၁၅	အိမ်ခြံမြေ၊ ယာဉ်၊ စက်ကိရိယာ၊ ရောင်းဝယ် ငှားရမ်းခြင်းနှင့် ဆက်စပ်သော လုပ်ငန်းများ							
	ကိုယ်ပိုင် လုပ်ငန်း							မြင့် ☐ လတ်☐ နိမ့် ☒
	အလုပ်သမား / ဝန်ထမ်း							မြင့် ☐ လတ်☐ နိမ့် ☒
၁၆	ပြည်သူ့ဝန်ဆောင်မှုလုပ်ငန်းများ (အုပ်ချုပ်ရေး၊ကာကွယ်ရေးနှင့်ဘေးကင်းလုံခြုံရေး)							
	ကိုယ်ပိုင် လုပ်ငန်း							မြင့် ☐ လတ်☐ နိမ့် ☒
	အလုပ်သမား / ဝန်ထမ်း							မြင့် ☐ လတ်☐ နိမ့် ☒
၁၇	ပညာရေး							
	ကိုယ်ပိုင် လုပ်ငန်း							မြင့် ☐ လတ်☐ နိမ့် ☒
	အလုပ်သမား / ဝန်ထမ်း							မြင့် ☐ လတ်☐ နိမ့် ☒
၁၈	ကျန်းမာရေး							
	ကိုယ်ပိုင် လုပ်ငန်း							မြင့် ☐ လတ်☐ နိမ့် ☒
	အလုပ်သမား / ဝန်ထမ်း							မြင့် ☐ လတ်☐ နိမ့် ☒
၁၉	လူမှုရေး လုပ်ငန်းများ							
	ကိုယ်ပိုင် လုပ်ငန်း							မြင့် ☐ လတ်☐ နိမ့် ☐
	အလုပ်သမား / ဝန်ထမ်း							မြင့် ☐ လတ်☐ နိမ့် ☐
၂၀	အိမ်များတွင် အငှားလိုက်လုပ်သူများနှင့် အမျိုးအမည် မဖော်ပြနိုင်သော လုပ်ငန်းများ							
	ကိုယ်ပိုင် လုပ်ငန်း							☒
	အလုပ်သမား / ကျပန်း / ရာသီအလိုက် အလုပ်သမား							
၂၁	ပြင်ပအဖွဲ့အစည်းများနှင့်ကုမ္ပဏီများတွင်လုပ်ကိုင်သူများ							

စဉ်	လုပ်ငန်းများ	အဓိက အလုပ်အကိုင်					အဓိက ဝင်ငွေရ လုပ်ငန်းမဟုတ်သောအခြားဝင်ငွေရ လုပ်ငန်း အဖြစ် လုပ်ကိုင်သူ (ဦးရေ)	ရပ်တည်နိုင်မှု (မှတ်ချက်ကိုရေချာစွာဖတ်ပြီး မှန်ရာတစ်ခုကို သာရွေးရန်။)
		အိမ်ထောင်စု	မိသားစုဝင်လုပ်အား	အမျိုးသမီးဦးဆောင်သည့်အိမ်ထောင်စု	ဦးရေ			
					ကျား	မ		
	ကိုယ်ပိုင်လုပ်ငန်း							မြင့် ☐ လတ်☐ နိမ့် ☐
	အလုပ်သမား / ဝန်ထမ်း							မြင့် ☐ လတ်☐ နိမ့် ☐
	စုစုပေါင်း							☒

ရင်းမြစ် … (၁) အိမ်ထောင်စုစာရင်းကောက်ယူမှု၊ (၂) ကျေးရွာအုပ်စုအုပ်ချုပ်ရေးမှူးရုံး။

မှတ်ချက်။ ။"အခြားဝင်ငွေရလုပ်ငန်းအဖြစ်လုပ်ကိုင်သူများ"အရေအတွက်တွင်**"မိသားစုဝင်လုပ်အား"**ထပ်မံထည့်သွင်းကောက်ယူခြင်း မပြုရပါ။ **"ရပ်တည်နိုင်မှု (နိမ့်၊လတ်၊မြင့်)"** ဆိုသည်မှာဖော်ပြပါလုပ်ငန်းတစ်ခုတွင်ကိုယ်ပိုင်လုပ်ငန်းလုပ်လိုသူ (သို့မဟုတ်) အလုပ်သမား/ဝန်ထမ်းအဖြစ်လုပ်ကိုင်လိုသူများအတွက်အလုပ်အကိုင်အခွင့်အလမ်းရရှိနိုင်မှုအခြေအနေကိုဆိုလိုပါသည်။ဥပမာ - **"စိုက်ပျိုးရေး"** ကဏ္ဍ၏ **"ကိုယ်ပိုင်လုပ်ငန်း"**တွင်ရပ်တည်နိုင်မှု **"မြင့်"** ဆိုပါက အဆိုပါလုပ်ငန်းတွင် ကိုယ်ပိုင်လုပ်ငန်းတစ်ခုလုပ်ကိုင်ရန်အခွင့်အလမ်းများနေသည်ဟုဆိုလိုပါသည်။

လေ့လာတွေ့ရှိချက်။ ။ ဆူးပုတ်ကုန်းကျေးရွာတွင် အိမ်ခြေ(၆၉)အိမ်ရှိသည့်အနက် စိုက်ပျိုးရေးကို အဓိကလုပ်ကိုင်သူ (၆၅) အိမ်ရှိပြီး အခြေားဝင်ငွေရလုပ်ငန်းအဖြစ် မွေးမြူရေးကိုအဓိကလုပ်ကိုင်သူ (၄)အိမ်သာရှိသည်။

(ခ-၂) လုပ်ငန်းနှင့်ကျား၊မအလိုက်အနည်းဆုံးနှင့်အများဆုံးလုပ်အားခနှုန်းထား

ဇယား (၃) လုပ်ငန်းနှင့်ကျား၊မအလိုက်အနည်းဆုံးနှင့်အများဆုံးလုပ်အားခနှုန်းထား

#	အလုပ်အကိုင်	ရေတွက်ပုံ	အများဆုံး (ကျပ်)		အနည်းဆုံး (ကျပ်)	
			ကျား	မ	ကျား	မ
၁	လယ်ယာစိုက်ပျိုးရေး	နေ့စား	၁၀၀၀၀	၈၀၀၀		
၂	တိရစ္ဆာန်မွေးမြူရေး	နေ့စား				
၃	ငါးလုပ်ငန်း (ရေချို/ရေငန်ငါးဖမ်းခြင်း၊မွေးမြူခြင်း)	နေ့စား				
၄	သတ္တုတူးဖော်ရေး၊ကျောက်ထုတ်လုပ်ရေး နှင့် သဘာဝရင်းမြစ်များ ထုတ်လုပ်ခြင်း	နေ့စား				
၅	ထုတ်ကုန်လုပ်ငန်း	နေ့စား				
၆	ဆောက်လုပ်ရေး၊ လက်သမား၊ ပန်းရံလုပ်ငန်း	နေ့စား				
၇	ယာဉ်၊ စက်ကိရိယာ၊ အိမ်သုံးပစ္စည်းများ ပြင်ဆင်ရေး	နေ့စား				
၈	လက်လီ-လက်ကား ရောင်းဝယ်ရေး	နေ့စား				
၉	ကျွမ်းကျင်ပညာရှင်များ (ဆံပင်၊ အလှပြင်၊ အပ်ချုပ်၊ အင်ဂျင်နီယာ၊	နေ့စား				

#	အလုပ်အကိုင်	ရေတွက်ပုံ	အများဆုံး (ကျပ်)		အနည်းဆုံး (ကျပ်)	
			ကျား	မ	ကျား	မ
	သင်တန်း ပေးသူ စသည်)					
၁၀	ဟိုတယ်နှင့် စားသောက်ဆိုင် လုပ်ငန်း	နေ့စား				

ရင်းမြစ် … ဦးတည်အုပ်စုဆွေးနွေးခြင်း – ရပ်မိရပ်ဖအုပ်စု၊အမျိုးသမီးအုပ်စု၊လယ်သမားအုပ်စု။

မှတ်ချက်(၁) လခစားအလုပ်သမားများ၏တစ်ရက်ဝင်ငွေ = (လစာ÷၂၂.၇၅)

(၂) နာရီတွက်ဖြင့်ရသောအလုပ်သမားများ၏တစ်ရက်ဝင်ငွေ = (တစ်နာရီဝင်ငွေ×၈)

လေ့လာတွေ့ရှိချက်။။ ဆူးပုတ်ကုန်းကျေးရွာတွင် ဝင်ငွေရလုပ်ငန်းမှာ လယ်ယာစိုက်ပျိုးရေးလုပ်ငန်းသာရှိသည်။ ကျေးရွာ၏ အဓိကလုပ်ငန်းဖြစ်သော စိုက်ပျိုးရေးလုပ်ငန်းမှာ တစ်ပိုင်တစ်နိုင်ဖြစ်သောကြောင့် ပုံမှန်အလုပ်အကိုင်မရှိကြပါ။ စိုက်ပျိုးရေး လုပ်ငန်းတွင် အမျိုးသားတစ်ဦးလျှင် နေ့စားလုပ်အားခ ၁၀၀၀၀/–ကျပ်နှင့် အမျိုးသမီးတစ်ဦးလျှင် နေ့စားလုပ်အားခ ၈၀၀၀/– ကျပ် ဖြစ်သောကြောင့် ကျား/မ လုပ်အားခ ခွဲခြားခံကြရသည်ကို တွေ့ရပါသည်။ အလုပ်အကိုင် အခွင့်အလမ်းများလည်း နည်းပါး ကြပါသည်။

(ဂ) သဘာဝရင်းမြစ်များ

(ဂ–၁) စိုက်ပျိုးနိုင်သောမြေဧရိယာ

ဇယား (၄) ကျေးရွာ၏စိုက်ပျိုးမြေပိုင်ဆိုင်မှု

မြေအမျိုးအစား	ဧရိယာ (ဧက)	မြေဆီလွှာအရည်အသွေး(မှန်ရာတစ်ခုကိုသာရွေးရန်)		
လယ်မြေ	၁၄၁	ကောင်း ☐	သင့် ☒	ညံ့ ☐
ယာမြေ / တောင်ယာမြေ	၂၇၁	ကောင်း ☐	သင့် ☒	ညံ့ ☐
ဥယျာဉ်ခြံမြေ		ကောင်း ☐	သင့် ☐	ညံ့ ☐
ကိုင်း/ကျွန်းမြေ	၂၁၁	ကောင်း ☐	သင့် ☒	ညံ့ ☐
ဓနိတောမြေ		ကောင်း ☐	သင့် ☐	ညံ့ ☐
စားကျက်မြေ		ကောင်း ☐	သင့် ☐	ညံ့ ☐
မြေလွတ်မြေလပ်		ကောင်း ☐	သင့် ☐	ညံ့ ☐
စုစုပေါင်း	၅၃၄	☒		

ရင်းမြစ် … (၁) အိမ်ထောင်စုစာရင်းကောက်ယူမှု၊ (၂) ဦးတည်အုပ်စုဆွေးနွေးခြင်း – လယ်သမားအုပ်စု၊ (၃) လယ်ယာမြေစီမံခန့်ခွဲရေးနှင့်စာရင်းအင်းဦးစီးဌာန၊ (၄) ကျေးရွာအုပ်စုအုပ်ချုပ်ရေးမှုးရုံး။

မှတ်ချက်။ ။ မြေလွတ်မြေလပ်ဆိုသည်မှာ ယခင်ကသီးစားခံယူလုပ်ကိုင်လာခဲ့ပြီး အကြောင်းအမျိုးမျိုးကြောင့် စွန့်လွှတ်ထားသည့် သီးစားခံယူလုပ်ကိုင်သူမရှိသောစိုက်ပျိုးရေး (သို့) မွေးမြူရေးလုပ်ကိုင်နိုင်သည့်မြေနှင့် နိုင်ငံတော်က သီးသန့်လျာထားသတ်မှတ်သည့် မြေများကိုဆိုသည်။

လေ့လာတွေ့ရှိချက်။။ ဆူးပုတ်ကုန်းကျေးရွာတွင် လယ်မြေ (၁၄၁) ဧက၊ တောင်ယာမြေ (၂၇၁)ဧက၊ ကျွန်းမြေမှာ (၁၂၂) ဧက ရှိပြီး စုစုပေါင်းကျေးရွာစိုက်ပျိုးမြေဧကမှာ (၅၃၄) ဧက ရှိပါသည်။

(ဂ–၂) ဓာတ်သတ္တုနှင့်အခြားသဘာဝရင်းမြစ်များ

ဇယား (၅) ဓာတ်သတ္တုနှင့်အခြားသဘာဝရင်းမြစ်များ

အမျိုးအစား	ကျေးရွာနှင့်အနီးပတ်ဝန်းကျင်တွင်သဘာဝအတိုင်းတွေ့ရှိနိုင်မှု (မှန်ရာတစ်ခုကိုသာရွေးရန်)	အသုံးချနိုင်မှု (မှန်ရာတစ်ခုကိုသာရွေးရန်)	လွန်ခဲ့သော(၁၀)နှစ်က အခြေအနေ(မှန်ရာတစ်ခုကိုသာရွေးရန်)
သတ္တုနှင့်အခြားတွင်းထွက်သယံဇာတများ (ဓာတ်ငွေ့၊ရေနံ၊ကျောက်မျက်စသည်။)	များ ☐ သင့်☐ နည်း ☐ မရှိ ☐	လွယ် ☐ ခက်☐ အသုံးမပြုနိုင်ပါ ☒	လျော့ ☐ တိုး ☐ အပြောင်းအလဲမရှိ ☒
ကျောက်၊သဲ၊ကျောက်စရစ်စသည်များ	များ ☐ သင☒နည်း ☐မရှိ ☐	လွယ် ☒ ခက်☐အသုံးမပြုနိုင်ပါ ☐	လျော့ ☐ တိုး ☐အပြောင်းအလဲမရှိ ☒
သဘာဝအပင်မျိုးစိတ်များ (နွားစာ၊ဆေးဘက်ဝင်အပင်များ)	များ ☐ သင့်☐ နည်း ☒ မရှိ ☐	လွယ် ☐ ခက်☒ အသုံးမပြုနိုင်ပါ ☐	လျော့ ☐ တိုး ☐ အပြောင်းအလဲမရှိ ☒
သဘာဝတိရစ္ဆာန်မျိုးစိတ်များ	များ ☐ သင့်☐ နည်း ☐ မရှိ ☐	☒	လျော့ ☐ တိုး ☐ အပြောင်းအလဲမရှိ ☐
ရေ – မြေပေါ်ရေ (အင်း၊အိုင်၊ကန်၊ချောင်း၊မြစ်၊စိမ့်စမ်း)	များ ☐ သင့်☒ နည်း ☐ မရှိ ☐	လွယ် ☐ ခက်☐ အသုံးမပြုနိုင်ပါ ☒	လျော့ ☐ တိုး ☐ အပြောင်းအလဲမရှိ ☒
ရေ – မြေအောက်ရေ (တွင်းတိမ်၊တွင်းနက်၊လက်တူးတွင်း)	များ ☐ သင့်☒ နည်း ☐ မရှိ ☐	လွယ် ☒ ခက်☐ အသုံးမပြုနိုင်ပါ ☐	လျော့ ☐ တိုး ☐ အပြောင်းအလဲမရှိ ☒
သစ်တော – အပူပိုင်းသစ်တော	များ ☐ သင့်☐ နည်း ☐ မရှိ ☒	လွယ် ☐ ခက်☐ အသုံးမပြုနိုင်ပါ ☒	လျော့ ☐ တိုး ☐ အပြောင်းအလဲမရှိ ☒
သစ်တော – ဒီရေတောများ	များ ☐ သင့်☐ နည်း ☐ မရှိ ☒	လွယ် ☐ ခက်☐ အသုံးမပြုနိုင်ပါ ☒	လျော့ ☐ တိုး ☐ အပြောင်းအလဲမရှိ ☒

ရင်းမြစ် … ဦးတည်အုပ်စုဆွေးနွေးခြင်း – ရပ်မိရပ်ဖအုပ်စု၊သစ်တောဦးစီးဌာန၊အထွေထွေအုပ်ချုပ်ရေးဦးစီးဌာန။

လေ့လာတွေ့ရှိချက်။။။ ဆူးပုတ်ကုန်းကျေးရွာတွင် သဘာဝအရင်းအမြစ်များအနေဖြင့် သတ္တုနှင့် အခြားတွင်းထွက် သယံဇာတများမရှိပါ။ ဒေသဖွံ့ဖြိုးရေးအတွက် ဆောက်လုပ်ရေးလုပ်ငန်းလုပ်ကိုင်နိုင်ရန် သဲအသင့်အတင့်အလွယ်တကူ ရရှိနိုင်ပါသည်။ သဘာဝပေါက်ပင်များအနေဖြင့် ဂျာမဏီပင်နှင့် အခြားအပင်များလဲ ပေါက်ရောက်ပါသည်။ သစ်ပင်များကို စည်းကမ်းမဲ့ခုတ်လှဲခြင်းကြောင့် သစ်တောများ ပြုန်းတီး၍ သစ်ပင်များရှားပါးလာပါသည်။

(ဃ) ဥစ္စာဓနအဆင့်အခြေအနေ

ဇယား (၆) ဥစ္စာဓနအဆင့်အခြေအနေ

အကြောင်းအရာ	သတ်မှတ်စံနှုန်း			
	အဆင်ပြေသော အိမ်ထောင်စု	အလယ်အလတ်ရှိေ ေသာအိမ်ထောင်စု	မပြေလည်သော အိမ်ထောင်စု	အလွန်မပြေလည်သော အိမ်ထောင်စု
မြေယာပိုင်ဆိုင်မှု	များ	အသင့်အတင့် ✓	နည်း	အလွန်နည်း (သို့) မရှိ
အိမ်အခြေအနေ	အလွန်ကောင်း	အသင့်အတင့်ကောင်း✓	ညံ့	အလွန်ညံ့
ကုန်ထုတ်လုပ်မှုနှင့်	များ	အသင့်အတင့်	နည်း	မရှိ✓

အကြောင်းအရာ	သတ်မှတ်စံနှုန်း			
	အဆင်ပြေသော အိမ်ထောင်စု	အလယ်အလတ်ရှိေ ောအိမ်ထောင်စု	မပြေလည်သော အိမ်ထောင်စု	အလွန်မပြေလည်သော အိမ်ထောင်စု
ဆိုင်သောပိုင်ဆိုင်မှု				
အဓိကစီးပွားရေးလု ပ်ငန်း	စီးပွား (ဝင်ငွေ) အလွန်ကောင်း	စီးပွား (ဝင်ငွေ) အသင့်အတင့်	စီးပွား (ဝင်ငွေ) နည်း✓	စီးပွား (ဝင်ငွေ) အလွန်နည်း
အိမ်ထောင်စု				

ရင်းမြစ် … (၁) ကျေးရွာလုံးကျွတ်အစည်းအဝေးပြုလုပ်ခြင်း။

လေ့လာတွေ့ရှိချက်။။ ဆူးပုတ်ကုန်းကျေးရွာတွင် အိမ်ခြေ(၆၉) အိမ်များတွင် အလွန်ခက်ခဲသောအိမ်များဖြစ်ကြ ပါသည်။ စိုက်ပျိုးမြေပိုင်ဆိုင်မှုထုတ်လုပ်မှုနှင့် ဆိုင်သောပစ္စည်းပိုင်ဆိုင်မှုနှင့် မဆိုင်သောပစ္စည်းများကို တွေ့ရပါသည်။ ကျေးရွာတွင် လမ်းပန်းဆက်သွယ်ရေးအလွန်ခက်ခဲသော အနေအထားဖြစ်ပြီး ကျေးရွာ၏လမ်းမှာ ယခင်(န.တ.လ) ခင်းပေးထားသည့် လမ်းမှာလည်း နစ်စဉ်ရေနစ်မြုပ်ပါသည်။

(င) ထိခိုက်လွယ်မှု

(င-၁) ဝမ်းစာဖူလုံမှု

ဇယား (၇) ချေးငှားခြင်းမရှိဘဲတစ်နေ့လျှင်အနည်းဆုံးနှစ်နပ်စားနိုင်သည့်အိမ်ထောင်စုများ (ဥစ္စာဓနအဆင့် “၃” နှင့် “၄” အိမ်ထောင်စုပေါင်း၏၃ဝရာခိုင်နှုန်းစီ)

အချိန်ကာလ	အိမ်ထောင်စုအ ရေအတွက်	အမျိုးသမီးဦးဆောင် သည့်အိမ်ထောင်စုအ ရေအတွက်	ဖြေရှင်းသည့်နည်းဗျူဟာ(ဖြေရှင်းနည်းတစ်ခုစီအ လိုက်အိမ်ထောင်စုအရေအတွက်များကိုဖော်ပြရန်)
၃လအောက်ဝမ်းစ ာဖူလုံမှု			အခြားအစာပြောင်းလဲစား = ___________ အစာလျှော့စား = ___________ အထောက်အပံ့ယူ = ___________ ချေးယူ = ___________ လုပ်အားခကြိုယူ = ___________
၃လနှင့်၆လကြားဝ မ်းစာဖူလုံမှု			အခြားအစာပြောင်းလဲစား = ___________ အစာလျှော့စား = ___________ အထောက်အပံ့ယူ = ___________ ချေးယူ = ___________ လုပ်အားခကြိုယူ = ___________
၆လမှ၁၂လအထိဝမ် းစာဖူလုံမှု			အခြားအစာပြောင်းလဲစား = ___________ အစာလျှော့စား = ___________ အထောက်အပံ့ယူ = ___________ ချေးယူ = ___________ လုပ်အားခကြိုယူ = ___________

ရင်းမြစ်..ဥစ္စာဓနအဆင့် “၃” နှင့် “၄” အိမ်ထောင်စုပေါင်း၏၃ဝရာခိုင်နှုန်းစီအားစစ်တမ်းကောက်ယူခြင်း။

လေ့လာတွေ့ရှိချက်။။ ....

....

....

………

………

(င-၂) ကူညီစောင့်ရှောက်မှုအထူးလိုအပ်သောအုပ်စုများ၏ထိခိုက်လွယ်မှုအခြေအနေ

ဇယား (၈) ကူညီစောင့်ရှောက်မှုအထူးလိုအပ်သောအုပ်စုများ၏ထိခိုက်လွယ်မှုအခြေအနေ

အကြောင်းအရာ	ကျား	မ	ပေါင်း
မိသားစုစောင့်ရှောက်မှုမရှိသောသက်ကြီးရွယ်အိုဖ၆၄နှစ်နှင့်အထက်	၆	၁၂	၁၈
မိသားစု/ရပ်ရွာ၏စောင့်ရှောက်မှုမရှိသောမသန်စွမ်းသည့်ပုဂ္ဂိုလ်			
	အိမ်ထောင်စုအရေအတွက်		
ဆင်းရဲ၍မိသားစုဦးရေများသည့်အမျိုးသမီးဦးဆောင်အိမ်ထောင်စု	၁		
ဆင်းရဲ၍မိသားစုဦးရေများသည့်မုဆိုးဖို/ တစ်ခုလပ်အိမ်ထောင်စု			
အခြားဒေသသို့ကြာမြင့်စွာသွားရောက်နေထိုင်လုပ်ကိုင်နေသည့်ဆင်းရဲသည့်အိမ်ထောင်စု			

ရင်းမြစ် … ဦးတည်အုပ်စုဆွေးနွေးခြင်း – ရပ်မိရပ်ဖအုပ်စု။

လေ့လာတွေ့ရှိချက်။။ ဆူးပုတ်ကုန်းကျေးရွာတွင် ဆင်းရဲ၍ မိသားစုများသောအမျိုးသမီးဦးဆောင်သည့် အိမ်ထောင်စု (၁) စုရှိသဖြင့် အိမ်ထောင်ရှင်အမျိုးသားမရှိသောအမျိုးသမီးဦးဆောင်သည့် အိမ်ထောင်စုများနေသည်ကို တွေ့ရှိရပါသည်။ ၎င်း အိမ်ထောင်စုသည် ကူညီစောင့်ရှောက်မှုအထူးလိုအပ်လျှက်ရှိပါသည်။ လုပ်အားခနည်းခြင်းကြောင့် အလုပ်အကိုင်ရှားပါးခြင်းကြောင့် အခြားဒေသသို့ ကြာမြင့်စွာသွားရောက်နေထိုင်နေသည့် အိမ်ထောင်စု(၁) အိမ်ရှိသည်ကို ကြည့်ခြင်းအားဖြင့် အလုပ်အကိုင်အခွင့်အလမ်းများလည်း လိုအပ်ကြောင်းသိရပါသည်။

(င-၃) ကျေးရွာ၏ထိခိုက်သက်ရောက်လွယ်မှုအခြေအနေ

ဇယား (၉) ကျေးရွာ၏ထိခိုက်သက်ရောက်လွယ်မှုအခြေအနေနှင့်ဘေးအန္တရာယ်လျော့ချရေးအစီအမံများ

စဉ်	ထိခိုက်လွယ်မှုအမျိုးအစား	ထိခိုက်လွယ်မှုအခြေအနေ (မှန်ရာတစ်ခုကိုသာရွေးရန်)			စွမ်းဆောင်နိုင်မှု (ထိခိုက်မှုလျော့နည်းရေးနှင့်လိုက်လျောညီထွေဖြစ်စေမည့်အစီအမံများ)		
	သဘာဝဘေးအန္တရာယ်များ	နိမ့်	လတ်	မြင့်	နိမ့်	လတ်	မြင့်
၁	မြစ်ရေကြီးမှု	×			×		
၂	လျှပ်တပြက်ရေကြီးခြင်း	×			×		
၃	မုန်တိုင်းဒီရေ	×			×		
၄	ဆူနာမီ	×			×		
၅	တိုင်ဖုန်းမုန်တိုင်း	×			×		

စဉ်	ထိခိုက်လွယ်မှုအမျိုးအစား	ထိခိုက်လွယ်မှုအခြေအနေ (မှန်ရာတစ်ခုကိုသာရွေးရန်)			စွမ်းဆောင်နိုင်မှု (ထိခိုက်မှုလျော့နည်းရေးနှင့်လိုက်လျောညီထွေဖြစ်စေမည့်အစီအမံများ)		
၆	လေဆင်နှာမောင်း	×			×		
၇	လျှော်	×			×		
၈	အပူလှိုင်း	×			×		
၉	စိုက်ပျိုးမြေများတွင်ရေငံဝင်ရောက်မှု	×			×		
၁၀	အအေးလှိုင်း	×			×		
၁၁	မိုးသီးကြွေကျမှု	×			×		
၁၂	မိုးခေါင်ခြင်း	×			×		
၁၃	တောမီးလောင်ခြင်း	×			×		
၁၄	မြစ်ကမ်းပါးပြိုခြင်း	×			×		
၁၅	ကမ်းရိုးတန်းတိုက်စားမှု	×			×		
၁၆	မြေပြိုခြင်း	×			×		
	လူကြောင့်ဖြစ်တဲ့ဘေးအန္တရာယ်များ	နိမ့်	လတ်	မြင့်	နိမ့်	လတ်	မြင့်
၁၇	စားနပ်ရိက္ခာမဖူလုံမှု	×			×		
၁၈	သဘာဝအရင်းအမြစ်ရှားပါးမှု (မြေ၊ရေ)	×			×		
၁၉	မြေပြိုခြင်း၊မြေဆီလွှာပျက်စီးခြင်း		×			×	
၂၀	သစ်တောပြုန်းတီးခြင်း		×			×	
၂၁	ငှက်ဖျားရောဂါ		×			×	
၂၂	တီဘီရောဂါ		×			×	
၂၃	ကိုယ်ခံအားကျဆင်းမှုရောဂါ		×				
၂၄	ကပ်ရောဂါ		×				
၂၅	ပြည်တွင်းပဋိပက္ခ		×				
၂၆	တိရစ္ဆာန်ကူးစက်ရောဂါကျရောက်မှု		×				
၂၇	လူကုန်ကူးခြင်း						

စဉ်	ထိခိုက်လွယ်မှုအမျိုးအစား	ထိခိုက်လွယ်မှုအခြေအနေ (မှန်ရာတစ်ခုကိုသာရွေးရန်)			စွမ်းဆောင်နိုင်မှု (ထိခိုက်မှုလျော့နည်းရေးနှင့်လိုက်လျောညီထွေဖြစ်စေမည့်အစီအမံများ)		
၂၈	ဝေးလံခေါင်သီ/လမ်းပန်းဆက်သွယ်ေ ေးခက်ခဲခြင်းစသည်		×				

ရင်းမြစ် … ဦးတည်အုပ်စုဆွေးနွေးခြင်း – ရပ်မိရပ်ဖအုပ်စု၊အမျိုးသမီးအုပ်စု၊လူငယ်အုပ်စု။

မှတ်ချက်။ ။ ထိခိုက်သက်ရောက်လွယ်မှုဆိုရာ၌ ကျေးရွာတွင်စားနပ်ရိက္ခာမဖူလုံခြင်း၊ ရေကြီးခြင်း၊မိုးခေါင်ခြင်း စသည့်အခြေအနေများဖြစ်ပေါ်ခြင်းရှိပါက ယင်းဖြစ်စဉ်များအတွက် ကျေးရွာသူရွာသားများ ထိခိုက်သက်ရောက်မှု ရှိနိုင်ပါသလား။ ထိခိုက်မှုရှိပါက ကျေးရွာ၏မည်သို့သော အိမ်ထောင်စုများနှင့် အိမ်ထောင်စုမည်မျှ ထိခိုက်သက်ရောက်မှု ခံစားကြရပါသလဲ။ (ဥပမာ။ ။ အိမ်ထောင်စု၁ဝဝတွင်၂၅အိမ်ထောင်စုအောက် – နိမ့် အိမ်ထောင်စု၁ဝဝတွင်၂၅မှ၅ဝအိမ်ထောင်စု – လတ်၊ အိမ်ထောင်စု၁ဝဝတွင်၅ဝအိမ်ထောင်စုအထက် – မြင့်)

လေ့လာတွေ့ရှိချက်။။ ဆူးပုတ်ကုန်းကျေးရွာတွင် မြေနိမ့်ချိုင့်ဝှမ်းဖြစ်သောကြောင့် နှစ်စဉ် ရေကြီးနစ်မြုပ်ခြင်းများ ဖြစ်ပေါ်ရခြင်းဖြစ်ပါသည်။ ရာသီဥတုဖောက်ပြန်ခြင်းကြောင့် ပိုးမွှားများစိုက်ခင်းထဲသို့ ကျရောက်ပါသည်။ ပိုးမွှားများ ကျရောက်ခြင်းကြောင့် သီးနှံများပျက်စီးဆုံးရှုံးရပါသည်။

(င–၄) ထိခိုက်သက်ရောက်မှုခံရနိုင်သည့်သူများ

ဇယား (၁၀) ထိခိုက်သက်ရောက်မှုခံရနိုင်သည့်သူများ

စဉ်	ထိခိုက်လွယ်မှုအမျိုးအစား	ထိခိုက်လွယ်မှုအခြေအနေ (မှန်ရာတစ်ခုကိုသာရွေးရန်)			စွမ်းဆောင်နိုင်မှု (ထိခိုက်မှုလျော့နည်းရေးနှင့်လိုက်လျောညီထွေဖြစ်စေမည့်အစီအမံများ)		
	သဘာဝဘေးအန္တရာယ်များ	နိမ့်	လတ်	မြင့်	နိမ့်	လတ်	မြင့်
၁	လူငယ်	×			×		
၂	အမျိုးသမီးဦးဆောင်သည့်ဆင်းရဲသည့် အိမ်ထောင်စု		×			×	
၃	ဆင်းရဲသားတောင်သူ		×			×	
၄	သဘာဝဘေးဒဏ်ဆိုးရွားစွာကျရောက်နိုင်သောအိမ်ထောင်စု/ ကူးစက်ရောဂါထူပြောသောဒေသတွင်နေထိုင်သူ	×			×		
၅	ပင်လယ်/မြစ်ကမ်းဘေးနေထိုင်သူများ			×			×
၆	မတော်တဆမှုဖြစ်နိုင်ချေများသောနေရာတွင်နေထိုင်သူများ			×			×
၇	ပြည်တွင်းနေရပ်စွန့်ခွါရွှေ့ပြောင်းခံရသူများ (IDP)		×			×	

စဉ်	ထိခိုက်လွယ်မှုအမျိုးအစား	ထိခိုက်လွယ်မှုအခြေအနေ (မှန်ရာတစ်ခုကိုသာရွေးရန်)			စွမ်းဆောင်နိုင်မှု (ထိခိုက်မှုလျော့နည်းရေးနှင့်လိုက်လျောညီထွေဖြစ်စေမည့်အစီအမံများ)		
	သဘာဝဘေးအန္တရာယ်များ	နိမ့်	လတ်	မြင့်	နိမ့်	လတ်	မြင့်
၈	မြေနိမ့်ပိုင်းနေထိုင်သူများ		×			×	
၉	ငါးကန်ပိုင်ရှင်များ			×			×
၁၀	လက်လုပ်လက်စားများ၊ကျပန်းများ		×			×	
၁၁	လူနည်းစုလူမျိုးများ		×			×	
၁၂	ဒေသတွင်းပဋိပက္ခဧရိယာတွင်နေထိုင်သူများ			×			×
၁၃	နယ်စပ်ဒေသတွင်နေထိုင်သူများ			×			×
၁၄	ရွှေတွင်းလုပ်သားများ			×			×
၁၅	လှည့်လည်သွားလာ၍ဈေးရောင်းသူများ			×			×
၁၆	နေရပ်ပြန်အခြေချသူများ		×			×	
၁၇	ရွှေ့ပြောင်းလုပ်သားများ		×			×	
၁၈	ကားမောင်းပြီးအသက်မွေးသူများ		×			×	

ရင်းမြစ် … ဦးတည်အုပ်စုဆွေးနွေးခြင်း – ရပ်မိရပ်ဖအုပ်စု။

မှတ်ချက်။ ။ကျေးရွာရှိလူငယ်များ၊ အမျိုးသမီးဦးဆောင်သော အိမ်ထောင်စုများစသည်တို့သည် မည်သို့သော အခြေအနေများတွင် လွယ်လွယ်ကူကူထိခိုက်သက်ရောက်မှုရှိနိုင်ပါသလား။ ထိခိုက်မှုရှိပါကမည့်မျှအထိ ထိခိုက်ကြ ပါသနည်း။

လေ့လာတွေ့ရှိချက်။ ။ ဆူးပုတ်ကုန်းကျေးရွာတွင် ထိခိုက်သက်ရောက်မှုခံရနိုင်သည့် အမျိုးသမီးဦးဆောင်သည့် ဆင်းရဲသော မြေယာမဲ့ လက်လုပ်လက်စား များဖြစ်သဖြင့် ထိခိုက်မှုများပြားကြောင်း တွေ့ရှိရသည်။

(၂) ကျေးရွာ၏လက်ရှိဖွံ့ဖြိုးရေးအခြေအနေ

(က) ဖွံ့ဖြိုးရေးအဖွဲ့အစည်းများအခြေအနေ

(က–၁) ကျေးရွာတွင်းရှိလူထုအခြေပြုအဖွဲ့အစည်းများ

ဇယား (၁၁) ကျေးရွာတွင်းရှိလူထုအခြေပြုအဖွဲ့အစည်းများ

စဉ်	အဖွဲ့အစည်းအမည်	အမျိုးအစား(မှန်ရာတစ်ခုကိုသာရွေးရန်)	အဖွဲ့ဝင်ဦးရေ			လုပ်ငန်းတာဝန် (အနည်းဆုံးတစ်ခုနှင့်အထက်ရွေးနိုင်သည်။)	စွမ်းဆောင်နိုင်မှု (မှန်ရာတစ်ခုကိုသာရွေးရန်)
			ကျား	မ	ပေါင်း		

စဉ်	အဖွဲ့အစည်းအမည်	အမျိုးအစား(မှန်ရာတစ်ခုကိုသာရွေးရန်)	အဖွဲ့ဝင်ဦးရေ			လုပ်ငန်းတာဝန် (အနည်းဆုံးတစ်ခုနှင့်အထက်ရွေးနိုင်သည်။)	စွမ်းဆောင်နိုင်မှု (မှန်ရာတစ်ခုကိုသာရွေးရန်)
			ကျား	မ	ပေါင်း		
၁	ရပ်မိရပ်ဖ	၁☐၂☒၃☐	၈		၈	ပညာရေး☐ငွေကြေး☐ကျန်းမာရေး☐ဘာသာရေး☒ စိုက်ပျိုးမွေးမြူရေး☐ သာရေး/နာရေး၊လူမှုဖွံ့ဖြိုးရေး☒ လုံခြုံရေးနှင့်ကာကွယ်ရေး☒	ကောင်း☐ သင့်☒ ညံ့☐
၂	ပေါ်ခိန်၊ မယ်ခိန်	၁☐၂☒၃☐	၅၁	၄၀	၉၁	ပညာရေး☐ငွေကြေး☐ ကျန်းမာရေး☐ဘာသာရေး☒ စိုက်ပျိုးမွေးမြူရေး☐ သာရေး/နာရေး၊လူမှုဖွံ့ဖြိုးရေး☒ လုံခြုံရေးနှင့်ကာကွယ်ရေး☐	ကောင်း☐ သင့်☒ ညံ့☐
၃	လူပျို၊ အပျို	၁☐၂☒၃☐	၂၅	၂၇	၅၂	ပညာရေး☐ငွေကြေး☐ ကျန်းမာရေး☐ဘာသာရေး☒ စိုက်ပျိုးမွေးမြူရေး☐ သာရေး/နာရေး၊လူမှုဖွံ့ဖြိုးရေး☒ လုံခြုံရေးနှင့်ကာကွယ်ရေး☒	ကောင်း☐ သင့်☒ ညံ့☐
၄	ကျောင်းကော်မတီ	၁☒၂☐၃☐	၅	၅	၁၀	ပညာရေး☒ငွေကြေး☒ ကျန်းမာရေး☒ဘာသာရေး☐ စိုက်ပျိုးမွေးမြူရေး☐ သာရေး/နာရေး၊လူမှုဖွံ့ဖြိုးရေး☐ လုံခြုံရေးနှင့်ကာကွယ်ရေး☒	ကောင်☐ သင့်☒ ညံ့☐
၅	အမျိုးသမီးရေးရာ	၁☒၂☐၃☐		၁၀	၁၀	ပညာရေး☒ငွေကြေး☐ ကျန်းမာရေး☒ဘာသာရေး☒ စိုက်ပျိုးမွေးမြူရေး☐ သာရေး/နာရေး၊လူမှုဖွံ့ဖြိုးရေး☒ လုံခြုံရေးနှင့်ကာကွယ်ရေး☐	ကောင်း☒ သင့်☐ ညံ့☐
၆		၁☐၂☐၃☐				ပညာရေး☐ငွေကြေး☐ ကျန်းမာရေး☐ဘာသာရေး☐ စိုက်ပျိုးမွေးမြူရေး☐ သာရေး/နာရေး၊လူမှုဖွံ့ဖြိုးရေး☐ လုံခြုံရေးနှင့်ကာကွယ်ရေး☐	ကောင်း☐ သင့်☐ ညံ့☐

စဉ်	အဖွဲ့အစည်းအမည်	အမျိုးအစား(မှန်ရာတစ်ခုကိုသာရွေးရန်)	အဖွဲ့ဝင်ဦးရေ			လုပ်ငန်းတာဝန် (အနည်းဆုံးတစ်ခုနှင့်အထက်ရွေးနိုင်သည်။)	စွမ်းဆောင်နိုင်မှု (မှန်ရာတစ်ခုကိုသာရွေးရန်)
			ကျား	မ	ပေါင်း		
၇		၁□၂□၃□				ပညာရေး□ငွေကြေး□ ကျန်းမာရေး□ဘာသာရေး□ စိုက်ပျိုးမွေးမြူရေး□ သာရေး/နာရေး၊လူမှုဖွံ့ဖြိုးရေး□ လုံခြုံရေးနှင့်ကာကွယ်ရေး□	ကောင်း□ သင့်□ ညံ့□

ရင်းမြစ် … ဦးတည်အုပ်စုဆွေးနွေးခြင်း – ရပ်မိရပ်ဖအုပ်စု၊အမျိုးသမီးအုပ်စု။

အုပ်စုအမျိုးအစား

(၁) စီးပွားရေးအခြေခံသောအုပ်စု– လယ်သမားအဖွဲ့၊ငွေစုငွေချေးအဖွဲ့စသည့်။

(၂) လူမှုရေးအဖွဲ့ – ဥပမာ – အမျိုးသမီးအဖွဲ့၊လူငယ်အဖွဲ့၊ကိုယ်ထူကိုယ်ထအဖွဲ့။

(၃) ဘာသာရေးနှင့်ယဉ်ကျေးမှုအဖွဲ့။

လေ့လာတွေ့ရှိချက်။။ ဆူးပုတ်ကုန်းကျေးရွာတွင် အဖွဲ့ပေါင်း (၇) ဖွဲ့ရှိပြီး (၄) ဖွဲ့မှာ ဘာသာရေးနှင့် လူမှုရေးကိုအခြေခံသောအဖွဲ့များဖြစ်ကြပြီး ကျန်(၃)ဖွဲ့မှာငွေကြေးလုံခြုံရေးနှင့် ကာကွယ်ရေးကို အခြေခံသောအဖွဲ့များဖြစ်ကြသည်။ ၎င်းအဖွဲ့များ အနက်ရပ်ရွာ၏လိုအပ်ချက်အရ ဖွဲ့စည်းထားသောသော ရပ်မိရပ်ဖ ပေါ်ခိန်/မယ်ခိန်နှင့် လူငယ်အဖွဲ့အစည်းများမှာ လုပ်ငန်းစွမ်းဆောင်နိုင်မှုလည်း အသင့်အတင့်ကောင်းမွန်ပါသည်။

(က–၂) ကျေးရွာဖွံ့ဖြိုးရေးဆောင်ရွက်နေသောပြင်ပအဖွဲ့အစည်းများ

ဇယား (၁၂) ကျေးရွာဖွံ့ဖြိုးရေးဆောင်ရွက်နေသောပြင်ပအဖွဲ့အစည်းများ

စဉ်	အမည်	အဖွဲ့အစည်းအမျိုးအစား(မှန်ရာတစ်ခုကိုသာရွေးရန်)	အဖွဲ့အစည်း၏လုပ်ငန်းတာဝန်များနှင့်အစီအစဉ်(အနည်းဆုံးတစ်ခုနှင့်အထက်ရွေးနိုင်သည်)
၁		၁□၂□၃□၄□၅□၆□၇□	ပညာရေး□ငွေကြေး□ ကျန်းမာရေး□ဘာသာရေး□ စိုက်ပျိုးမွေးမြူရေး□ သာရေး/နာရေး၊လူမှုဖွံ့ဖြိုးရေး□
၂		၁□၂□၃□၄□၅□၆□၇□	ပညာရေး□ငွေကြေး□ ကျန်းမာရေး□ဘာသာရေး□ စိုက်ပျိုးမွေးမြူရေး□ သာရေး/နာရေး၊လူမှုဖွံ့ဖြိုးရေး□
၃		၁□၂□၃□၄□၅□၆□၇□	ပညာရေး□ငွေကြေး□ ကျန်းမာရေး□ဘာသာရေး□ စိုက်ပျိုးမွေးမြူရေး□ သာရေး/နာရေး၊လူမှုဖွံ့ဖြိုးရေး□
၄		၁□၂□၃□၄□၅□၆□၇□	ပညာရေး□ငွေကြေး□

စဉ်	အမည်	အဖွဲ့အစည်းအမျိုးအစား(မှန်ရာတစ်ခုကိုသာရွေးရန်)	အဖွဲ့အစည်း၏လုပ်ငန်းတာဝန်များနှင့်အစီအစဉ်(အနည်းဆုံးတစ်ခုနှင့်အထက်ရွေးနိုင်သည်)
			ကျန်းမာရေး☐ဘာသာရေး☐ စိုက်ပျိုးမွေးမြူရေး☐ သာရေး/နာရေး၊လူမှုဖွံ့ဖြိုးရေး☐
၅		၁☐၂☐၃☐၄☐၅☐၆☐၇☐	ပညာရေး☐ငွေကြေး☐ ကျန်းမာရေး☐ဘာသာရေး☐ စိုက်ပျိုးမွေးမြူရေး☐ သာရေး/နာရေး၊လူမှုဖွံ့ဖြိုးရေး☐
၆		၁☐၂☐၃☐၄☐၅☐၆☐၇☐	ပညာရေး☐ငွေကြေး☐ ကျန်းမာရေး☐ဘာသာရေး☐ စိုက်ပျိုးမွေးမြူရေး☐ သာရေး/နာရေး၊လူမှုဖွံ့ဖြိုးရေး☐

ရင်းမြစ် … ဦးတည်အုပ်စုဆွေးနွေးခြင်း – ရပ်မိရပ်ဖအုပ်စု။

မှတ်ချက်။

(၁) ဘာသာရေးနှင့်ပတ်သက်သောအဖွဲ့အစည်း (ပြည်တွင်း/ ပြည်ပ) (ဥပမာ –ဓမ္မစကူးလ်ဖောင်ဒေးရှင်း၊ Christian Aid Missions စသည်)

(၂) အစိုးရမဟုတ်သောအဖွဲ့အစည်း (ပြည်တွင်း/ပြည်ပ) (ဥပမာ – Care International, Save the Children, Gret, Pact Myanmar စသည်)

(၃) အရပ်ဘက်လူမှုအဖွဲ့အစည်း

(၄) နိုင်ငံအများ၏ရန်ပုံငွေဖြင့်ဆောင်ရွက်သောဖွံ့ဖြိုးရေးအဖွဲ့အစည်းများ (ဥပမာ– ကုလသမဂ္ဂအဖွဲ့၊ကမ္ဘာ့ဘဏ်၊အာရှဖွံ့ဖြိုးရေးဘဏ်)

(၅) နိုင်ငံတစ်ခု၏ရန်ပုံငွေဖြင့်ဖွဲ့စည်းထားသောဖွံ့ဖြိုးရေးအဖွဲ့အစည်းများ (ဥပမာ GIZ, UKAid, USAid, စသည်)

(၆) ပရဟိတအဖွဲ့ (ပြည်တွင်း/ ပြည်ပ)

(၇) ပုဂ္ဂလိကအဖွဲ့အစည်းများ

နိုင်ငံတော်မှဒေသအကျိုး၊ပြည်သူ့အကျိုးကိုထိရောက်စွာထမ်းဆောင်နိုင်စေရန်အလို့ငှာဥပဒေ၊နည်းဥပဒေ၊လမ်းညွှန်ချက်များဖြင့်ပြဋ္ဌာန်းကာဖွဲ့စည်းပေးထားနေသောအဖွဲ့အစည်း၊အသင်းအဖွဲ့များ (ဥပမာ – သမဝါယမဦးစီးဌာန၏ သမဝါယမအသင်း၊ကျေးလက်ဒေသဖွံ့ဖြိုးတိုးတက်ရေးဦးစီးဌာန၏မြစိမ်းရောင်စသည်) တို့ကို ဤဇယားတွင် ထည့်သွင်းဖော်ပြခြင်းမပြုပါရန်။

လေ့လာတွေ့ရှိချက်။။ …….

………

………

………

………

(ခ) စီးပွားရေးနှင့် အသက်မွေးမှု အခြေအနေ

(ခ–၁) သီးနှံထုတ်လုပ်ရေး

(၁) စိုက်ပျိုးမြေပိုင်ဆိုင်မှုအရွယ်အစား (မြေပိုင်ဆိုင်သည့်အိမ်ထောင်စုများ)

ဇယား (၁၃) စိုက်ပျိုးမြေပိုင်ဆိုင်မှု

စဉ်	မြေပိုင်ဆိုင်မှုအရွယ်အစား	အိမ်ထောင်စုအရေအတွက်	အမျိုးသမီးဦးဆောင်သည့်အိမ်ထောင်စုအရေအတွက်	ဖွံ့ဖြိုးရေးအမြင်သတ်မှတ်ချက်
၁	မြေယာမဲ့	၁၃		မြေမဲ့ယာမဲ့
၂	၂.၅ဧကအောက်	၂၂		ဆင်းရဲသားတောင်သူ
၃	၂.၅ဧကမှ၅ဧကကြား	၂၅		တောင်သူငယ်
၄	၅ဧကမှ၁၂.၅ဧကကြား	၆		တောင်သူလတ်
၅	၁၂.၅ဧကအထက်	၃		တောင်သူကြီး
ကျေးရွာရှိအိမ်ထောင်စုစုစုပေါင်း		၆၉		☒

ရင်းမြစ် … (၁) အိမ်ထောင်စုစာရင်းကောက်ယူမှု၊ (၂) ကျေးရွာအုပ်စုအုပ်ချုပ်ရေးမှူးရုံး။

လေ့လာတွေ့ရှိချက်။။။ ဆူးပုတ်ကုန်းကျေးရွာသည် အိမ်ခြေ (၆၉) အိမ်ရှိသည့်အနက် မြေယာမဲ့(၁၂) အိမ်၊ ဆင်းရဲသားတောင်သူ(၂၂) အိမ် ၊ တောင်သူငယ် (၂၅) အိမ်နှင့် တောင်သူကြီး (၃) အိမ်ရှိပါသည်။ ထို့ကြောင့် ဆင်းရဲသားတောင်သူငယ်များမှာ အလုပ်အကိုင်အလွန်နည်းပါးကြပါသည်။

(၂) အစိုးရနှင့်ပုဂ္ဂလိကရေအရင်းအမြစ်များမှရေသွင်းနိုင်သည့်ဧရိယာ

ဇယား (၁၄) ကျေးရွာ၏ရေအရင်းအမြစ်နှင့်ရေသွင်းဧရိယာ

စဉ်	အရင်းအမြစ်	ရေသောက် (ဧက)	ရေရရှိနိုင်မှု		
			တစ်နှစ်ပတ်လုံး/ ရာသီအလိုက်(မှန်ရာ တစ်ခုကိုသာရွေးရန်)	လုံလောက်မှု (ရှိ/မရှိ) (မှန်ရာတစ်ခုကိုသာ ရွေးရန်)	လွန်ခဲ့သော(၁၀)နှစ်က အခြေအနေ(မှန်ရာတစ်ခုကိုသာရွေးရန်)
၁	ဆည်		တစ်နှစ်ပတ်လုံး☐ ရာသီအလိုက်☒ မဖြေဆိုပါ☐	ရှိ☐မရှိ☒မဖြေဆိုပါ ☐	လျော့☐တိုး☐ အပြောင်းအလဲမရှိ☒
၂	ရေလွှဲဆည်		တစ်နှစ်ပတ်လုံး☐ ရာသီအလိုက်☐ မဖြေဆိုပါ☐	ရှိ☐မရှိ☒မဖြေဆိုပါ ☐	လျော့☐တိုး☐ အပြောင်းအလဲမရှိ☒
၃	မြစ်ရေတင် စီမံကိန်း		တစ်နှစ်ပတ်လုံး☐ ရာသီအလိုက်☐ မဖြေဆိုပါ☐	ရှိ☐မရှိ☒မဖြေဆိုပါ ☐	လျော့☐တိုး☐ အပြောင်းအလဲမရှိ☒
၄	ရေသွင်းမြောင်း		တစ်နှစ်ပတ်လုံး☐ ရာသီအလိုက်☐ မဖြေဆိုပါ☐	ရှိ☐မရှိ☐မဖြေဆိုပါ ☐	လျော့☐တိုး☐ အပြောင်းအလဲမရှိ☒
၅	အဝီစိတွင်း		တစ်နှစ်ပတ်လုံး☒ ရာသီအလိုက်☐ မဖြေဆိုပါ☐	ရှိ☒မရှိ☐မဖြေဆိုပါ ☐	လျော့☐တိုး☐ အပြောင်းအလဲမရှိ☒
၆	လက်ငင် ရေတွင်း		တစ်နှစ်ပတ်လုံး☐ ရာသီအလိုက်☐ မဖြေဆိုပါ☐	ရှိ☐မရှိ☐မဖြေဆိုပါ ☐	လျော့☐တိုး☐ အပြောင်းအလဲမရှိ☐
၇	စိမ့်စမ်းရေ		တစ်နှစ်ပတ်လုံး☐ ရာသီအလိုက်☐ မဖြေဆိုပါ☐	ရှိ☐မရှိ☐မဖြေဆိုပါ ☐	လျော့☐တိုး☐ အပြောင်းအလဲမရှိ☐

စဉ်	အရင်းအမြစ်	ရေသောက်(ဧက)	ရေရရှိနိုင်မှု		
			တစ်နှစ်ပတ်လုံး/ရာသီအလိုက်(မှန်ရာ<u>တစ်ခုကိုသာ</u>ရွေးရန်)	လုံလောက်မှု (ရှိ/မရှိ)(မှန်ရာ<u>တစ်ခုကိုသာ</u>ရွေးရန်)	**လွန်ခဲ့သော(၁၀)နှစ်က အခြေအနေ**(မှန်ရာ<u>တစ်ခုကိုသာ</u>ရွေးရန်)
၈	ချောင်းရေ		တစ်နှစ်ပတ်လုံး☐ ရာသီအလိုက်☐ မဖြေဆိုပါ☐	ရှိ☐မရှိ☐မဖြေဆိုပါ☐	လျော့☐တိုး☐ အပြောင်းအလဲမရှိ☒

ရင်းမြစ် … (၁) ဦးတည်အုပ်စုဆွေးနွေးခြင်း – လယ်သမားအုပ်စု၊ (၂) ဆည်မြောင်းဦးစီးဌာန၊စိုက်ပျိုးရေးဦးစီးဌာန။

လေ့လာတွေ့ရှိချက်။။။ ဆူးပုတ်ကုန်းကျေးရွာတွင် လယ်ယာမြေဧက (၅၉၇) ဧကရှိပါသည်။ အဝီစီတွင်းတိမ်များတူးဖော်ထားခြင်းကြောင့် စိုက်ပျိုးရေလုံလောက်မှု ရှိသော်လည်း ရေတင်စက်များအသုံးပြုရခြင်းကြောင့် ဒီဇယ်ဆီ၊ ဓါတ်ဆီများ ဝယ်ယူအသုံးပြုရခြင်းများရှိသဖြင့် ကုန်ကျစရိတ်ကြီးမားပါသည်။

(၃) အဓိကသီးနှံများနှင့်အထွက်နှုန်း

ဇယား (၁၅) အဓိကသီးနှံများနှင့်အထွက်နှုန်း

သီးနှံ	စုစုပေါင်းစိုက် ဧက	တစ်ဧကအထွက်နှုန်း				သီးနှံ စိုက် ပျိုး သည့်ကာလ		သွင်းအားစု လိုအပ်ချက်(မှန်ရာ<u>တစ်ခုကိုသာ</u>ရွေးရန်)	အမြတ် ရရှိနိုင်မှု(မှန်ရာ<u>တစ်ခုကိုသာ</u>ရွေးရန်)	**ထိခိုက်လွယ်မှု**(မှန်ရာ<u>တစ်ခုကိုသာ</u>ရွေးရန်)
		ယူနစ်	အနည်းဆုံး	အများဆုံး	ပျှမ်းမျှ	မှ	ထိ			
ဆောင်းပဲ၊ ပြောင်း	၁၈၀	တင်း	၂၀	၄၀	၃၀	၁၂ လ	၅ လ	မြင့်☐လတ်☒နိမ့်☐	မြင့်☐လတ်☒နိမ့်☐	မြင့်☐လတ်☐နိမ့်☒
မိုးပြောင်း	၁၅၀	တင်း	၁၀	၂၀	၁၅	၇ လ	၁၀ လ	မြင့်☐လတ်☒နိမ့်☐	မြင့်☐လတ်☒နိမ့်☐	မြင့်☒လတ်☐နိမ့်☐
စပါး	၂၀၀	တင်း	၅၀	၇၀	၆၀	၆ လ	၁၀ လ	မြင့်☐လတ်☒နိမ့်☐	မြင့်☒လတ်☐နိမ့်☐	မြင့်☐လတ်☐နိမ့်☐
မြေပဲ	၈၅	တင်း	၂၀	၃၀	၂၅	၁ လ	၅ လ	မြင့်☐လတ်☐နိမ့်☐	မြင့်☐လတ်☒နိမ့်☐	မြင့်☐လတ်☒နိမ့်☐
မြေတောက်	၁၅၀	တင်း	၁၀	၂၀	၁၅	၁၁ လ	၃ လ	မြင့်☐လတ်☒နိမ့်☐	မြင့်☐လတ်☒နိမ့်☐	မြင့်☐လတ်☐နိမ့်☒
								မြင့်☐လတ်☐နိမ့်☐	မြင့်☐လတ်☐နိမ့်☐	မြင့်☐လတ်☐နိမ့်☐

ရင်းမြစ် … ဦးတည်အုပ်စုဆွေးနွေးခြင်း – လယ်သမားအုပ်စု။

လေ့လာတွေ့ရှိချက်။။။ ဆူးပုတ်ကုန်းကျေးရွာတွင် အဓိကစိုက်ပျိုးသောသီးနှံများမှာ ဆောင်းပဲ၊ ပြောင်း၊ မိုးပြောင်း၊ စပါး၊ မြေပဲ၊ မြေတောက် စသည်တို့ဖြစ်ကြပါသည်။ဆောင်းပဲစိုက်ဧကပေါင်း (၁၈၀) ဧကရှိပြီး ဒီဇင်ဘာလတွင်စတင်စိုက်ပျိုးပြီး မေလတွင် ရိတ်သိမ်းကြသည်။ ၂၀တင်းမှ ၄၀ တင်းအထိထွက်ပါသည်။ မိုးပြောင်း စိုက်ဧက (၁၅၀) ဧကရှိပြီး ဇူလိုင်လတွင်စိုက်ပျိုး၍ အောက်တိုဘာလတွင် ရိတ်သိမ်းပြီး ၁၀ တင်းမှ ၂၀ တင်းအထိထွက်သည်။ စပါးစိုက်ဧကပေါင်း (၂၀၀)ဧကခန့်ရှိပြီး ဇွန်လတင်စတင်စိုက်ပျိုးပြီး အောက်တိုဘာလတွင်ရိတ်သိမ်းပြီ ၅၀တင်းမှ ၇၀ တင်းအထိ ထွက်သည်။ မြေပဲစိုက်ဧကပေါင်း ၈၅

ခန့်ရှိပြီး ဇန်နဝါရီလတွင်စတင်စိုက်ပျိုးပြီး မေလတွင်ရိတ်သိမ်းကာ တင်း၂၀ မှ ၃၀ တင်းအထိထွက်သည်။ မြေတောက်စိုက်ကေပေါင်း (၁၅၀)ကေခန့်ရှိပြီး နိုဝင်ဘာလတွင်စိုက်ပျိုးပြီး မတ်လတွင် ရိတ်သိမ်းကာ ၁၀ တင်းမှ ၂၀ တင်းအထိ ထွက်ရှိပါသည်။ နှစ်စဉ်ဆက်တိုက် စိုက်ပျိုးခြင်းကြောင့် စိုက်ပျိုးမြေများ မြေဆီလွှာများ တဖြည်းဖြည်းညံ့တာပြီး တစ်နှစ်ထက်တစ်နှစ် သီးနှံအထွက်လျော့လာသည်ကို တွေ့ရသည်။ သွင်းအားစု လိုအပ်ချက်မှာ အသင့်အတင့်ရှိပြီး အမြတ်ရရှိနိုင်မှုမှာလည်း အလယ်အလတ်အဆင့်ဖြစ်ပါသည်။ ဆောင်းပဲ ၊ မိုးပြောင်း၊ စပါး၊ မြေပဲ၊ မြေတောက်ပဲများ မျိုးကောင်းမျိုးသန့်များရရှိရန် လိုအပ်ပါသည်။

(၄) လယ်ယာသုံးစက်ကိရိယာများ

ဇယား (၁၆) ကျေးရွာ၏စိုက်ပျိုးရေးသုံးကိရိယာများပိုင်ဆိုင်မှု

စက်အမျိုးအစား	တစ်ဦးချင်းပိုင်	ရွာပိုင်	အဖွဲ့ပိုင်	ငှားရမ်းလုပ်ကိုင်နေသောတောင်သူအရေအတွက်
ထွန်စက်	၅			၅၀
လက်တွန်းထွန်စက်				
အစေ့ချကိရိယာ				
ရိတ်သိမ်းခြွေလှေ့စက်				
ရိတ်သိမ်းစက်				
ခြွေလှေ့စက်	၂			၅၅
ရေစုပ်စက်	၇			၆၀
ခြေနင်းရေတင်စက်				
မြက်ရိတ်စက်	၁၀			၁၀

ရင်းမြစ်… (၁) အိမ်ထောင်စုစာရင်းကောက်ယူမှု၊ (၂) ဦးတည်အုပ်စုဆွေးနွေးခြင်း – လယ်သမားအုပ်စု။ လေ့လာတွေ့ရှိချက်။။။ ဆူးပုတ်ကုန်းကျေးရွာရှိ တောင်သူများတွင်ထွန်စက်အလုံအလောက်မရှိကြသောကြောင့် ငှါးရမ်းသုံးစွဲကြရသည်။ ခြွေလှေ့စက်ကို (၁၀၀) တင်းလျှင် (၉) တင်းနှုန်းဖြင့်ငှါးရမ်းသုံးစွဲကြရသည်။

(၅) သီးနှံအထွက်နှုန်းတိုးစေရန်အတွက်အခွင့်အလမ်းများ

ဇယား (၁၇) သီးနှံအထွက်နှုန်းတိုးစေရန်အတွက်အခွင့်အလမ်းများ

အခွင့်အလမ်း	ဖော်ပြချက်/ရှင်းလင်းချက် (မှန်ရာတစ်ခုကိုသာရွေးရန်။ဇယား၁၇နှင့်၁၈ကိုချိတ်ဆက်စစ်ဆေးပြီး မှဖြေဆိုရန်။ဖြေဆိုရန်မလိုအပ်ဟုယူဆသောအချက်များရှိပါက "မဖြေဆိုပါ" ဟူသောအကွက်ကိုရွေးရန်။)
သဘာဝရေမြေရာသီဥတုအနေအထား	အလွန်ကောင်း☐ကောင်း☐သင့်တင့်မျှတ☐မဖြေဆိုပါ☒
လယ်ယာမြေအသုံးချနိုင်မှု	အလွန်ကောင်း☐ကောင်း☐သင့်တင့်မျှတ☐မဖြေဆိုပါ☒
စိုက်ပျိုးရေးအရင်းအမြစ်	ပေါများ☐အသင့်အတင့်ရှိ☐မဖြေဆိုပါ☒
ချေးငွေနှင့်ငွေကြေးဝန်ဆောင်မှု	အလွယ်တကူမရနိုင်☒ရသည်☐မဖြေဆိုပါ☐
သီးနှံမျိုးစေ့ရရှိနိုင်မှု	မျိုးကောင်းမျိုးသန့်များကိုလွယ်ကူစွာဝယ်ယူနိုင်သည်☐သီးနှံမျိုးစေ့များ

အခွင့်အလမ်း	ဖော်ပြချက်/ရှင်းလင်းချက် (မှန်ရာတစ်ခုကိုသာရွေးရန်။ဇယား၁၇နှင့်၁၈ကိုချိတ်ဆက်စစ်ဆေးပြီး မဖြေဆိုရန်။ဖြေဆိုရန်မလိုအပ်ဟုယူဆသောအချက်များရှိပါက "မဖြေဆိုပါ" ဟူသောအကွက်ကိုရွေးရန်။)
	ႏဝယ်ယူရရှိနိုင်သည်☐မဖြေဆိုပါ☒
သဘာဝမြေဆွေး / အော်ဂဲနစ်မြေဩဇာနှင့်အခြားအော်ဂဲနစ် သွင်းအားစုများ	အလွယ်တကူမရနိုင်☒ဝယ်ယူရနိုင်သည်☐မဖြေဆိုပါ☐
ဓာတုပိုးသတ်ဆေး၊ဓာတ်မြေဩဇာနှင့်အ[ြ]ားဓာတုဗေဒသွင်းအားစုများ	အလွယ်တကူမရနိုင်☒ဝယ်ယူရနိုင်သည်☐မဖြေဆိုပါ☐
လုပ်သားရရှိနိုင်မှု	အလွယ်တကူမရနိုင်☒ရနိုင်သည်☐မဖြေဆိုပါ☐
နည်းပညာ၊အုပ်ချုပ်ရေးပိုင်းဆိုင်ရာဝန်ေ ဆာင်မှုများ	အလွယ်တကူရနိုင်သည်☐ရနိုင်သည်☐မဖြေဆိုပါ☒
သီးနှံဈေးကွက်နှင့်ကုန်သွယ်မှု	သီးနှံများကိုလွယ်ကူစွာနှင့်ဈေးနှုန်းမှန်ကန်စွာဖြင့်မရောင်းချနိုင်ပါ☒ သီးနှံများကိုရောင်းချနိုင်သည်☐မဖြေဆိုပါ☐
ရာသီဥတုအခြေအနေပြောင်းလဲမှု (အပူချိန်၊မိုးရေချိန်)	ထိခိုက်သည်☐ မထိခိုက်ပါ ☐ မဖြေဆိုပါ☒

ရင်းမြစ် … (၁) ဦးတည်အုပ်စုဆွေးနွေးခြင်း – လယ်သမားအုပ်စု၊ (၂) သက်ဆိုင်ရာမြို့နယ်အစိုးရဦးစီးဌာနများ။

လေ့လာတွေ့ရှိချက်။။ ဆူးပုတ်ကုန်းကျေးရွာတွင် သီးနှံထုတ်လုပ်မှုအတွက်နှုန်းတိုးစေရန် သဘာဝရေမြေ ရာသီဥတု၊ လယ်ယာမြေအသုံးချနိုင်မှုနှင့် လယ်ယာမြေအသုံးချနိုင်မှုကောင်းသော်လည်း ချေးငွေနှင့်ငွေကြေးဝန်ဆောင်မှုများ မရနိုင်ကြပါ။ သဘာဝမြေဆွေး အော်ဂဲနစ်မြေဩဇာနှင့် အခြားအော်ဂဲနစ်သွင်းအားစုများနှင့် ပတ်သက်၍ အလွယ်တကူမရရှိနိုင်ပါ။ သီးနှံထွက်ကုန်များကို လွယ်ကူစွာနှင့် ဈေးနှုန်းမှန်ကန်စွာဖြင့်ရောင်းချနိုင်မှုမှာလည်းအားနည်းသဖြင့် တောင်သူများတွင် အခက်အခဲများရှိကြပါသည်။ ပြဿနာနှင့် အခက်အခဲများအနေဖြင့် လမ်းများမှာ ရွှံ့၊ ဗွက်များဖြစ်သဖြင့် ဈေးကွက်သို့ တင်ပို့ရာတွင်လည်း သွားလာမှုအခက်အခြများရှိပါသည်။ သီးနှံမျိုးစေ့များ ဝယ်ယူရရှိနိုင်ပြီး သဘာဝမြေဆွေး၊ အော်ဂဲနစ်မြေဩဇာနှင့် အခြားအော်ဂဲနစ်သွင်းအားစုများနှင့် ပတ်သက်၍ ဖြေဆိုခြင်းမရှိပါ။ ဓာတုပစ္စည်းလည်း အလွန်နည်းပါးကြပါသည်။

(၆) သီးနှံထုတ်လုပ်မှုအတွက်ပြဿနာနှင့်အခက်အခဲများ

ဇယား (၁၈) သီးနှံထုတ်လုပ်မှုအတွက်ပြဿနာနှင့်အခက်အခဲများ

ပြဿနာနှင့်အခက်အခဲများ	ဖော်ပြချက်/ရှင်းလင်းချက် (အနည်းဆုံးတစ်ခုနှင့်အထက်ရွေးနိုင်သည်။ဇယား၁၇နှင့်၁၈ကိုချိတ်ဆက်စစ်ဆေးပြီးမဖြေဆိုရန်။ဖြေဆိုရန်မလိုအပ်ဟုယူဆသောအချက်များရှိပါက "မဖြေဆိုပါ" ဟူသောအကွက်ကိုရွေးရန်။)
သဘာဝရေမြေရာသီဥတုအနေအထား	မြေဆီဩဇာမကောင်း☐ရာသီဥတုမမှန်☐မဖြေဆိုပါ☒
လယ်ယာမြေအသုံးချနိုင်မှု	လယ်ယာမြေတိုးချဲ့နိုင်မှုမရှိပါ☐လယ်ယာမြေဆုံးရှုံးမှုများသည်☐ လယ်ယာမြေဆုံးရှုံးမှုအသင့်အတင့်ရှိသည်☐ ပလပ်မြေများရှိသည်☐ ပလပ်မြေအသင့်အတင့်ရှိသည်☐မဖြေဆိုပါ☒
စိုက်ပျိုးရေအရင်းအမြစ်	အလွယ်တကူမရနိုင်☐လုံးဝမရ☐မဖြေဆိုပါ☒
ချေးငွေနှင့်ငွေကြေးဝန်ဆောင်မှု	အလွယ်တကူမရနိုင်☒လုံးဝမရ☐မဖြေဆိုပါ☐
သီးနှံမျိုးစေ့ရရှိနိုင်မှု	အလွယ်တကူမရနိုင်☒လုံးဝမရ☐မဖြေဆိုပါ☐

ပြဿနာနှင့်အခက်အခဲများ	ဖော်ပြချက်/ရှင်းလင်းချက် (အနည်းဆုံးတစ်ခုနှင့်အထက်ရွေးနိုင်သည်။ဇယား၁၇နှင့်၁၈ကိုချိတ်ဆက်စစ်ဆေးပြီးမှဖြေဆိုရန်။ဖြေဆိုရန်မလိုအပ်ဟုယူဆသောအချက်များရှိပါက "မဖြေဆိုပါ" ဟူသောအကွက်ကိုရွေးရန်။)
သဘာဝမြေဆွေး / အော်ဂဲနစ်မြေဩဇာနှင့် အခြားအော်ဂဲနစ်သွင်းအားစုများ	**အလွယ်တကူမရနိုင်☒လုံးဝမရ☐မဖြေဆိုပါ☐**
ဓာတုပိုးသတ်ဆေး၊ဓာတ်မြေဩဇာနှင့်အခြား ဓာတုဗေဒသွင်းအားစုများ	**အလွယ်တကူမရနိုင်☒လုံးဝမရ☐မဖြေဆိုပါ☐**
လုပ်သားရရှိနိုင်မှု	**အလွယ်တကူမရနိုင်☒လုံးဝမရ☐မဖြေဆိုပါ☐**
နည်းပညာ၊အုပ်ချုပ်ရေးပိုင်းဆိုင်ရာဝန်ဆောင်မှုများ	**အလွယ်တကူမရနိုင်☐လုံးဝမရ☐မဖြေဆိုပါ☒**
သီးနှံဈေးကွက်နှင့်ကုန်သွယ်မှု	**သီးနှံများကိုလွယ်ကူစွာနှင့်ဈေးနှုန်းမှန်ကန်စွာဖြင့်မရောင်းချနိုင်ပါ☒** **သီးနှံများကိုရောင်းချရန်ဈေးကွက်မရှိပါ☐မဖြေဆိုပါ☐**
ဖျက်ပိုးနှင့်ရောဂါကျရောက်မှု	**ဆိုးရွားစွာကျ☐အသင့်အတင့်ကျ☐အနည်းငယ်☐မဖြေဆိုပါ☐**
ရာသီဥတုဒဏ်ခံနိုင်သည့်သီးနှံများနှင့်ပတ်သက်သောသတင်းအချက်အလက်လက်လှမ်းမီမှု	**အလွယ်တကူမရနိုင်☒လုံးဝမရ☐မဖြေဆိုပါ☐**
ရာသီအလိုက်ရာသီဥတုခန့်မှန်းချက်များနှင့် သီးနှံစီမံခန့်ခွဲမှုဆိုင်ရာအကြံဉာဏ်များလက်လှမ်းမီမှု	**အလွယ်တကူမရနိုင်☒လုံးဝမရ☐မဖြေဆိုပါ☐**

ရင်းမြစ် (၁) ဦးတည်အုပ်စုဆွေးနွေးခြင်း – လယ်သမားအုပ်စု၊ (၂) သက်ဆိုင်ရာမြို့နယ်အစိုးရဦးစီးဌာနများ။

လေ့လာတွေ့ရှိချက်။။ ဆူးပုတ်ကုန်းကျေးရွာတွင် သီးနှံထုတ်လုပ်မှုတွင် ပြဿနာအခက်အခဲများအနေဖြင့် သီးနှံထွက်ကုန်များကို လွယ်ကူစွာနှင့် ဈေးနှုန်းမှန်ကန်စွာဖြင့်ရောင်းချနိုင်မှုမှာလည်းအားနည်းသဖြင့် တောင်သူများတွင် အခက်အခဲများရှိကြပါသည်။ ပြဿနာနှင့် အခက်အခဲများအနေဖြင့် လမ်းများမှာ ရွှံ့၊ ဗွက်များဖြစ်သဖြင့် ဈေးကွက်သို့ တင်ပို့ရာတွင်လည်း သွားလာမှုအခက်အခြများရှိပါသည်။ သဘာဝရေမြေရာသီဥတုအနေအထားတွင် မြေဆီမြေဩဇာမှာ တစ်နှစ်ထက်တစ်နှစ်ခမ်းခြောက်လာပါသည်။ ရောဂါများကျရောက်လျှင်လည်း ဆေးများမှာ ဝယ်ယူရန်လမ်းခရီးကွာဝေးခြင်း နှင့် အလွန်ဈေးကြီးခြင်း စသည့်အခက်အခဲများရှိပါသည်။

(ခ–၂) မွေးမြူရေးလုပ်ငန်း

(၁) မွေးမြူရေးနှင့်ငါးလုပ်ငန်းဆောင်ရွက်မှုအခြေအနေ

ဇယား (၁၉) မွေးမြူရေးနှင့်ငါးလုပ်ငန်းဆောင်ရွက်မှုအခြေအနေ

မွေးမြူရေးနှင့်ငါးလုပ်ငန်း	မွေးမြူရေးနှင့်ငါးလုပ်ငန်းလုပ်ကိုင်နေသောအိမ်ထောင်စု	ကောင်ရေ
မွေးမြူရေး		
နွား	၈	၆၅
နို့စားနွား		
ကျွဲ	၇	၃၀
မြင်း		
မြည်း		
လား		

မွေးမြူရေးနှင့်ငါးလုပ်ငန်း	မွေးမြူရေးနှင့်ငါးလုပ်ငန်းလုပ်ကိုင်နေသောအိမ်ထောင်စု	ကောင်ရေ
ဆိတ်		
သိုး		
ဝက်	၁၀	၂၀
ကြက်	၆၉	၄၈၃
ဘဲ		
နွားနောက်		
ငါးလုပ်ငန်း		
ငါးကန်		
ပုဇွန်ကန်		
ဂဏန်းမွေးမြူရေးလုပ်ငန်း		
ရေချိုငါးဖမ်းလုပ်ငန်း		
ကမ်းလွန်ငါးဖမ်းလုပ်ငန်း		

ရင်းမြစ်... (၁) အိမ်ထောင်စုစာရင်းကောက်ယူမှု၊ (၂) ဦးတည်အုပ်စုဆွေးနွေးခြင်း – လယ်သမားအုပ်စု။

လေ့လာတွေ့ရှိချက်။။။ ဆူးပုတ်ကုန်းကျေးရွာတွင် အိမ်မွေးတိရိစ္ဆာန်များကို အိမ်တိုင်းနီးပါးမွေးမြူကြသော်လည်း စီးပွါးဖြစ်မွေးမြူလေ့မရှိကြပါ။ နွား၊ ကျွဲ၊ ဝက်၊ ကြက် ကို အဓိကတစ်ပိုင်တစ်နိုင် မွေးမြူကြပြီး နွားမွေးမြူသည့် အိမ်ထောင်စု (၈) စုတွင် ၆၅ ကောင်၊ ကျွဲမွေးမြူသည့် အိမ်ထောင်စု (၇) စုတွင် ၃၀ကောင်၊ ဝက်မွေးမြူသည်အိမ်ထောင်စု (၁၀) စုတွင် ၂၀ ကောင်နှင့် ဒေသကြက်ကို အိမ်တိုင်းနီးပါးမွေးမြူကြပြီး အကောင်ရေ ၄၈၃ ခန့် မွေးမြူကြပါသည်။ ကျေးရွာတွင် ကျွဲ၊နွားများမွေးမြူကြသော်လည်း စားကျက်မြေသီးသန့် မရှိပါ။ မွေးမြူရေလုပ်ငန်းလုပ်ကိုင်ရာတွင်လည်း နှစ်စဉ် ရောဂါကျရောက်လေ့ရှိပြီး ဆေးဝါးများမလုံသောကြောင့် ဆုံးရှုံးမှုများများရှိကြသည်။

.(၂) မွေးမြူရေးနှင့်သားငါးထုတ်လုပ်မှုတိုးတက်စေရန်အတွက်အခွင့်အလမ်းများ

ဇယား (၂၀) မွေးမြူရေးနှင့်သားငါးထုတ်လုပ်မှုတိုးတက်စေရန်အတွက်အခွင့်အလမ်းများ

အခွင့်အလမ်း	ဖော်ပြချက်/ ရှင်းလင်းချက်(မှန်ရာတစ်ခုကိုသာရွေးရန်။ဇယား၂၀နှင့်၂၁ကိုချိတ်ဆက်စစ်ဆေးပြီးမှဖြေဆိုရန်။ဖြေဆိုရန်မလိုအပ်ဟုယူဆသောအချက်များရှိပါက "မဖြေဆိုပါ" ဟူသောအကွက်ကိုရွေးရန်။)
မွေးမြူရေး	
စားကျက်မြေ	ပေါများ☐အသင့်အတင့်☐မဖြေဆိုပါ☒
ရေရရှိမှု	အလုံအလောက်ရနိုင်☐အသင့်အတင့်ရနိုင်☐မဖြေဆိုပါ☒
မျိုးတိရစ္ဆာန်လက်လှမ်းမီမှု	မျိုးကောင်းတိရစ္ဆာန်များလွယ်ကူစွာဝယ်ယူရနိုင်☐မျိုးကောင်းတိရစ္ဆာန်များအသင့်အတင့်ဝယ်ယူရနိုင်☐မဖြေဆိုပါ☒
ချေးငွေ	ချေးငွေလွယ်ကူစွာရနိုင်☐ချေးငွေအသင့်အတင့်ရနိုင်☐မဖြေဆိုပါ☒
သွင်းအားစု (မွေးမြူရေးအစာ၊ ဆေးစသည်) ဈေးကွက်	သွင်းအားစုများလွယ်ကူစွာဝယ်ယူနိုင်သည်☐ သွင်းအားစုများဝယ်ယူနိုင်သည်☒မဖြေဆိုပါ☐
ဝန်ဆောင်မှုနှင့်နည်းပညာပံ့ပိုးမှု	နည်းပညာနှင့်အုပ်ချုပ်ရေးဆိုင်ရာဝန်ဆောင်မှုများအလွယ်တကူရနိုင်သည်။☐ နည်းပညာနှင့်အုပ်ချုပ်ရေးဆိုင်ရာဝန်ဆောင်မှုများရနိုင်သည်။☐ မဖြေဆိုပါ☒

အခွင့်အလမ်း	ဖော်ပြချက်/ ရှင်းလင်းချက်(မှန်ရာတစ်ခုကိုသာရွေးရန်။ဇယား၂၀နှင့်၂၁ကိုချိတ်ဆက်စစ်ဆေးပြီးမှဖြေဆိုရန်။ဖြေဆိုရန်မလိုအပ်ဟုယူဆသောအချက်များရှိပါက “မဖြေဆိုပါ” ဟူသောအကွက်ကိုရွေးရန်။)
ထုတ်ကုန်ရောင်းဝယ်မှု	ထုတ်ကုန်များကိုလွယ်ကူစွာနှင့်ဈေးနှုန်းမှန်ကန်စွာဖြင့်ရောင်းချနိုင်သည်☐ ထုတ်ကုန်များကိုရောင်းချနိုင်သည်☒မဖြေဆိုပါ☐
အိမ်ခြံဝင်းအတွင်းမြေနေရာလုံ ေလာက်မှု	အလုံအလောက်ရှိသည်☐အသင့်အတင့်ရှိသည်☒မဖြေဆိုပါ☐
ငါးလုပ်ငန်း	
ငါး/ပုဇွန်မွေးမြူရန်ရေမြေ အနေအထား	အလွန်ကောင်း☐ကောင်း☐သင့်တင့်မျှတ☐မဖြေဆိုပါ☒
ငါး/ပုဇွန်သားပေါက် လက်လှမ်းမီမှု	လိုသလောက်လွယ်ကူစွာဝယ်ယူရရှိနိုင်သည်☐ဝယ်ယူရနိုင်သည်☐ မဖြေဆိုပါ☒
ချေးငွေ	လိုသလောက်လွယ်ကူစွာချေးငွေရရှိနိုင်သည်☐ချေးငွေရနိုင်သည်☐ မဖြေဆိုပါ☒
သွင်းအားစုလက်လှမ်းမီမှု	သွင်းအားစုများလွယ်ကူစွာဝယ်ယူနိုင်သည်☐ သွင်းအားစုများဝယ်ယူနိုင်သည်☐မဖြေဆိုပါ☒
နည်းပညာအကူအညီနှင့်နည်းလ မ်းများ	နည်းပညာနှင့်အုပ်ချုပ်ရေးဆိုင်ရာဝန်ဆောင်မှုများအလွယ်တကူရနိုင်သည်။☐ နည်းပညာနှင့်အုပ်ချုပ်ရေးဆိုင်ရာဝန်ဆောင်မှုများရနိုင်သည်။☒ မဖြေဆိုပါ☐
ထုတ်ကုန်ရောင်းဝယ်မှု	ထုတ်ကုန်များကိုလွယ်ကူစွာနှင့်ဈေးနှုန်းမှန်ကန်စွာဖြင့်ရောင်းချနိုင်သည်☐ ထုတ်ကုန်များကိုရောင်းချနိုင်သည်☒မဖြေဆိုပါ☐
ငါးဖမ်းခွင့်ရရှိနိုင်မှု	လွယ်ကူသည်☐အသင့်အတင့်လွယ်ကူသည်☐မဖြေဆိုပါ☒
ရာသီဥတုအခြေအနေပြောင်းလဲ မှု(အပူချိန်၊မိုးရေချိန်)	ထိခိုက်သည်☒ မထိခိုက်ပါ ☐ မဖြေဆိုပါ☐

ရင်းမြစ် … ဦးတည်အုပ်စုဆွေးနွေးခြင်း – လယ်သမားအုပ်စု။

လေ့လာတွေ့ရှိချက်။။ ဆူးပုတ်ကုန်းကျေးရွာတွင် မွေးမြူရေးလုပ်ငန်း လုပ်ကိုင်နိုင်ရန်အတွက် စားကျက်မြေသီးသန့်မရှိပါ။ မွေးမြူထုတ်လုပ်မှု တိုးတက်စေရန်အတွက် နည်းလမ်းကောင်းများလိုအပ်လျှက်ရှိပါသည်။

(၃) မွေးမြူရေးနှင့်သားငါးထုတ်လုပ်မှုတိုးတက်စေရန်အတွက်ပြဿနာနှင့်စိန်ခေါ်မှုများ

ဇယား (၂၁) မွေးမြူရေးနှင့်သားငါးထုတ်လုပ်မှုတိုးတက်စေရန်အတွက်ပြဿနာနှင့်စိန်ခေါ်မှုများ

ပြဿနာနှင့်အခက်အခဲများ	ဖော်ပြချက်/ ရှင်းလင်းချက်(အနည်းဆုံးတစ်ခုနှင့်အထက်ရွေးနိုင်သည်။ဇယား၂၀နှင့်၂၁ကိုချိတ်ဆက်စစ်ဆေးပြီးမှဖြေဆိုရန်။ဖြေဆိုရန်မလိုအပ်ဟုယူဆသောအချက်များရှိပါက “မဖြေဆိုပါ” ဟူသောအကွက်ကိုရွေးရန်။)
မွေးမြူရေး	
စားကျက်မြေ	စားကျက်မြေရှားပါးသည်☒စားကျက်မြေလုံးဝမရှိပါ☐မဖြေဆိုပါ☐
ရေရရှိမှု	ရေရှားပါးသည်☐ရေလုံးဝမရှိပါ☐မဖြေဆိုပါ☒

ပြဿနာနှင့်အခက်အခဲများ	ဖော်ပြချက်/ ရှင်းလင်းချက်(<u>အနည်းဆုံးတစ်ခုနှင့်အထက်</u>ရွေးနိုင်သည်။ဇယား၂၀နှင့်၂၁ ကိုချိတ်ဆက်စစ်ဆေးပြီးမှဖြေဆိုရန်။ဖြေဆိုရန်မလိုအပ်ဟုယူဆသောအချက်များရှိပါက “မဖြေဆိုပါ” ဟူသောအကွက်ကိုရွေးရန်။)
မျိုးတိရစ္ဆာန်လက်လှမ်းမီမှု	**မျိုးကောင်းတိရစ္ဆာန်များလွယ်ကူစွာဝယ်ယူမရနိုင်ပါ☐မျိုးကောင်းတိရစ္ဆာန်များလုံးဝဝယ်ယူမရပါ☐မဖြေဆိုပါ☒**
ချေးငွေ	**ချေးငွေလွယ်ကူစွာမရနိုင်ပါ☐ချေးငွေလုံးဝမရပါ☐မဖြေဆိုပါ☒**
သွင်းအားစု (**မွေးမြူရေးအစာ၊ဆေးစသည်**)ဈေးကွက်	**သွင်းအားစုများလွယ်ကူစွာဝယ်ယူမရနိုင်ပါ☐ သွင်းအားစုများလုံးဝဝယ်ယူမရပါ☐မဖြေဆိုပါ☒**
ဝန်ဆောင်မှုနှင့်နည်းပညာပံ့ပိုးမှု	**နည်းပညာနှင့်အုပ်ချုပ်ရေးဆိုင်ရာဝန်ဆောင်မှုများအလွယ်တကူမရနိုင်ပါ☐ နည်းပညာနှင့်အုပ်ချုပ်ရေးဆိုင်ရာဝန်ဆောင်မှုများမရပါ☐မဖြေဆိုပါ☒**
ထုတ်ကုန်ရောင်းဝယ်မှု	**ထုတ်ကုန်များကိုလွယ်ကူစွာနှင့်ဈေးနှုန်းမှန်ကန်စွာဖြင့်မရောင်းချနိုင်ပါ☒ ထုတ်ကုန်များကိုမရောင်းချနိုင်ပါ☐မဖြေဆိုပါ☐**
အိမ်ခြံဝင်းအတွင်းမြေနေရာလုံလောက်မှု	**အလုံအလောက်မရှိပါ☐လုံးဝမရှိပါ☐မဖြေဆိုပါ☒**
ငါးလုပ်ငန်း	
ငါး/ပုဇွန်မွေးမြူရန်ရေမြေအနေအထား	**ရေမြေအနေအထားမကောင်းပါ☐မဖြေဆိုပါ☒**
ငါး/ပုဇွန်သားပေါက်လက်လှမ်းမီမှု	**လိုသလောက်လွယ်ကူစွာဝယ်ယူမရပါ☐လုံးဝဝယ်ယူမရပါ☐ မဖြေဆိုပါ☒**
ချေးငွေ	**လိုသလောက်လွယ်ကူစွာချေးငွေမရပါ☒လုံးဝချေးငွေမရပါ☐ မဖြေဆိုပါ☐**
သွင်းအားစုလက်လှမ်းမီမှု	**သွင်းအားစုများလွယ်ကူစွာဝယ်ယူမရပါ☒သွင်းအားစုများဝယ်ယူမရပါ☐ မဖြေဆိုပါ☐**
နည်းပညာအကူအညီနှင့်နည်းလမ်းများ	**နည်းပညာနှင့်အုပ်ချုပ်ရေးဆိုင်ရာဝန်ဆောင်မှုများအလွယ်တကူမရ ပါ☐ နည်းပညာနှင့်အုပ်ချုပ်ရေးဆိုင်ရာဝန်ဆောင်မှုများမရပါ☐မဖြေဆိုပါ☒**
ထုတ်ကုန်ရောင်းဝယ်မှု	**ထုတ်ကုန်များကိုလွယ်ကူစွာနှင့်ဈေးနှုန်းမှန်ကန်စွာဖြင့်မရောင်းချနိုင်ပါ☒ ထုတ်ကုန်များကိုလုံးဝမရောင်းချနိုင်ပါ☐မဖြေဆိုပါ☐**
ငါးဖမ်းခွင့်ရရှိနိုင်မှု	**မလွယ်ကူပါ☐မဖြေဆိုပါ☒**
ဘေးအန္တရာယ်များနှင့်ပြင်းထန်သောရာသီဥတုအခြေအနေများ (ဥပမာ-ရေကြီးခြင်းနှင့်မိုးခေါင်ခြင်း)	**ထိခိုက်သည်☐ မထိခိုက်ပါ ☐ မဖြေဆိုပါ☒**
အပူချိန်ပြောင်းလဲမှုပိုမြန်ခြင်း	**နည်း ☐ များ ☐ မရှိ ☐ မဖြေဆိုပါ☒**
မိုးရွာသွန်းမှုပိုများခြင်း	**နည်း ☐ များ ☐ မရှိ ☐ မဖြေဆိုပါ☒**
ရာသီအလိုက်ရာသီဥတုခန့်မှန်းချက်များနှင့်ပင်လယ်ငါးဖမ်းခြင်းနှင့်ငါးမွေးမြူရေးလုပ်ငန်းစီမံခန့်ခွဲမှုဆိုင်ရာ အကြံဉာဏ်များ လက်လှမ်း မီခြင်း	**အလွယ်တကူမရ ☐ လုံးဝမရ ☐ မဖြေဆိုပါ☒**

ရင်းမြစ် ... (၁) ဦးတည်အုပ်စုဆွေးနွေးခြင်း – လယ်သမားအုပ်စု၊ (၂) မြို့နယ်မွေး/ကုဦးစီးဌာန၊ မြို့နယ်ငါးလုပ်ငန်းဦးစီးဌာန။

လေ့လာတွေ့ရှိချက်။။ ဆူးပုတ်ကုန်းကျေးရွာတွင် မွေးမြူရေးနှင့် သားငါးထုတ်လုပ်မှုတိုးတက်စေရန်အတွက် စားကျက်သီးသန့်မရှိပါ။ မျိုးကောင်းမျိုးသန့် တိရိစ္ဆာန်မွေးမြူရန် လက်လှမ်းမှီမှုနှင့် ပတ်သက်၍ ဖြေဆိုခြင်းမရှိပါ။ မွေးမြူရန် သွင်းအားစု

နည်းပညာနှင့် ဝန်ဆောင်မှုတို့ကို အလွယ်တကူမရရှိနိုင်သောကြောင့် နှစ်စဉ်ရာသီရောဂါများကျရောက်ပြီး ဆုံးရှုံးမှုများလည်း ရှိပါသည်။ စီးပွါးဖြစ်မွေးမြူရန် ချေးငွေ၊ နည်းပညာဝန်ဆောင်မှုသင်တန်းများ လိုအပ်ပါသည်။

(ခ-၃) စိုက်ပျိုးမွေးမြူရေးမဟုတ်သောစီးပွားရေးလုပ်ငန်းကဏ္ဍ

(၁) စိုက်ပျိုးမွေးမြူရေးမဟုတ်သောအသက်မွေးလုပ်ငန်းများအတွက်အခွင့်အလမ်းများ

ဇယား (၂၂) စိုက်ပျိုးမွေးမြူရေးမဟုတ်သောအသက်မွေးလုပ်ငန်းများအတွက်အခွင့်အလမ်းများ

အခွင့်အလမ်း	ဖော်ပြချက်/ ရှင်းလင်းချက်(မှန်ရာတစ်ခုကိုသာရွေးရန်။ဇယား၂၂နှင့်၂၃ကိုချိတ်ဆက်စစ်ဆေးပြီးမှဖြေဆိုရန်။ဖြေဆိုရန်မလိုအပ်ဟုယူဆသောအချက်များရှိပါက "မဖြေဆိုပါ" ဟူသောအကွက်ကိုရွေးရန်။)
လုပ်သားအင်အားရရှိနိုင်မှု	များ☐အသင့်အတင့်☒မဖြေဆိုပါ☐
လယ်ယာသားငါးထွက်ကုန်မဟုတ်သောအခြားဒေသထွက်ကုန်များကိုရောင်းချရန်ဈေးကွက်ရှိခြင်း	ဈေးကွက်ကောင်းရှိသည်☐ဈေးကွက်အသင့်အတင့်☐မဖြေဆိုပါ☒
ဈေးကွက်ဆိုင်ရာအသိအမြင်ရှိခြင်း	ဈေးကွက်အခြေအနေကိုကောင်းစွာနားလည်သိရှိသည်☐ အသင့်အတင့်နားလည်သည်☒မဖြေဆိုပါ☐
လမ်းပန်းဆက်သွယ်ရေးအခြေအနေ	ကောင်း☐သင့်☒မဖြေဆိုပါ☐
ကုန်ကြမ်းရရှိနိုင်ခြင်း	ပေါများ☐သင့်☒မဖြေဆိုပါ☐
လျှပ်စစ်မီးရရှိနိုင်ခြင်း	ကောင်း☐သင့်☒မဖြေဆိုပါ☐
ချေးငွေရရှိနိုင်ခြင်း	လိုသလောက်လွယ်ကူစွာချေးငွေရရှိနိုင်သည်☐ချေးငွေရနိုင်သည်☒မဖြေဆိုပါ☐
အသက်မွေးဝမ်းကျောင်းနည်းပညာဆိုင်ရာနှင့်အသေးစား/အလတ်စားစီးပွားရေးဖွံ့ဖြိုးတိုးတက်မှုဆိုင်ရာဝန်ဆောင်မှုရရှိခြင်း	နည်းပညာနှင့်အသေးစား/အလတ်စားစီးပွားရေးဖွံ့ဖြိုးတိုးတက်မှုဆိုင်ရာဝန်ဆောင်မှုများအလွယ်တကူရနိုင်သည်။☐ နည်းပညာနှင့်အသေးစား/အလတ်စားစီးပွားရေးဖွံ့ဖြိုးတိုးတက်မှုဆိုင်ရာဝန်ဆောင်မှုများရနိုင်သည်။☐မဖြေဆိုပါ☒
အလုပ်နှင့်လိုက်လျောညီထွေဖြစ်သော (သို့မဟုတ်) အသက်မွေးဝမ်းကျောင်းပြုနိုင်သောပညာတစ်ခုခုကိုတတ်မြောက်ခြင်း	ကျွမ်းကျင်စွာတတ်မြောက်သည်☐အသင့်အတင့်☒ မဖြေဆိုပါ☐
အလုပ်အကိုင်အခွင့်အလမ်း	များ☐အသင့်အတင့်☐မဖြေဆိုပါ☒

ရင်းမြစ်ဦးတည်အုပ်စုဆွေးနွေးခြင်း -
ရပ်မိရပ်ဖအုပ်စု၊စိုက်ပျိုးမွေးမြူရေးမဟုတ်သောဝင်ငွေရလုပ်ငန်းများလုပ်ကိုင်သူအုပ်စု၊လူငယ်အုပ်စု။

လေ့လာတွေ့ရှိချက်။။။ ဆူးပုတ်ကုန်းကျေးရွာတွင် မွေးမြူရေးနှင့် အသက်မွေးဝမ်းကျောင်း ပညာရပ်များမရှိသဖြင့် သင်တန်းများဖွင့်လှစ်ပေးစေလိုပါသည်။ ဈေးကွက်ဆိုင်ရာအသိအမြင် အသင့်အတင့်နားလည်မှုရှိပါသည်။ လယ်ယာသားငါး ထွက်ကုန်မဟုတ်သော အခြားဒေသထွက်ကုန်များကို ရောင်းချရန်ဈေးကွက်ရှိ/မရှိအား ဖြေဆိုထားခြင်းမရှိပါ။ လမ်းပန်းဆက်သွယ်ရေး၊ ကုန်ကြမ်းရရှိနိုင်မှုနှင့် လျှပ်စစ်မီးရရှိနိုင်မှုလည်း အသင့်အတင့်ရှိပါသည်။ ကျေးရွာတွင် အလုပ်လုပ်နိုင်သောလူဦးရေ (၂၀၀) ကျော်ခန့်ရှိပါသည်။ အလုပ်အကိုင်အခွင့်အလမ်းရှားပါးသဖြင့် ကျေးရွာအတွင်းရှိ တောင်သူလုပ်ငန်းကိုသာ လုပ်ကိုင်ကြရပါသည်။

(၂) စိုက်ပျိုးမွေးမြူရေးမဟုတ်သောအသက်မွေးလုပ်ငန်းများအတွက်ပြဿနာနှင့်အခက်အခဲများ

ဇယား (၂၃) စိုက်ပျိုးမွေးမြူရေးမဟုတ်သောအသက်မွေးလုပ်ငန်းများအတွက်ပြဿနာနှင့်အခက်အခဲများ

ပြဿနာနှင့်အခက်အခဲများ	ဖော်ပြချက်/ ရှင်းလင်းချက်(အနည်းဆုံးတစ်ခုနှင့်အထက်ရွေးနိုင်သည်။ဇယား၂ဂနှင့်၂၁ကိုချိတ်ဆက်စစ်ဆေးပြီးမှဖြေဆိုရန်။ဖြေဆိုရန်မလိုအပ်ဟုယူဆသောအချက်များရှိပါက "မဖြေဆိုပါ" ဟူသောအကွက်ကိုရွေးရန်။)
လုပ်သားအင်အားရရှိနိုင်မှု	**ရှားပါး☐လုံးဝမရှိ☐မဖြေဆိုပါ☒**
လယ်ယာသားငါးထွက်ကုန်မဟုတ်သော အခြားဒေသထွက်ကုန်များကိုရောင်းချရန်ဈေးကွက်ရှိခြင်း	**ဈေးကွက်မကောင်း☐ဈေးကွက်မရှိ☐မဖြေဆိုပါ☒**
ဈေးကွက်ဆိုင်ရာအသိအမြင်ရှိခြင်း	**ဈေးကွက်အခြေအနေကိုကောင်းစွာနားမလည်☐ လုံးဝနားမလည်☐မဖြေဆိုပါ☒**
လမ်းပန်းဆက်သွယ်ရေးအခြေအနေ	**ညံ့☐အလွန်ညံ့☐မဖြေဆိုပါ☒**
ကုန်ကြမ်းရရှိနိုင်ခြင်း	**ကုန်ကြမ်းရရှိမှုနည်းသည်☐ကုန်ကြမ်းမရှိပါ☐မဖြေဆိုပါ☒**
လျှပ်စစ်မီးရရှိနိုင်ခြင်း	**ပုံမှန်မရပါ☒လုံးဝမရပါ☐မဖြေဆိုပါ☐**
ချေးငွေရရှိနိုင်ခြင်း	**လိုသလောက်လွယ်ကူစွာချေးငွေမရရှိပါ☐ချေးငွေမရပါ☐ မဖြေဆိုပါ☒**
အသက်မွေးဝမ်းကျောင်းနည်းပညာဆိုင်ရာနှင့်အသေးစား/အလတ်စားစီးပွားရေးဖွံ့ဖြိုးတိုးတက်မှုဆိုင်ရာဝန်ဆောင်မှုရရှိခြင်း	**နည်းပညာနှင့်**အသေးစား/အလတ်စားစီးပွားရေးဖွံ့ဖြိုးတိုးတက်မှုဆိုင်ရာ**ဝန်ဆောင်မှုများအလွယ်တကူမရပါ☒** **နည်းပညာနှင့်**အသေးစား/အလတ်စားစီးပွားရေးဖွံ့ဖြိုးတိုးတက်မှုဆိုင်ရာ**ဝန်ဆောင်မှုများလုံးဝမရပါ☐မဖြေဆိုပါ☐**
အလုပ်နှင့်လိုက်လျောညီထွေဖြစ်သော (သို့မဟုတ်) အသက်မွေးဝမ်းကျောင်းပြုနိုင်သောပညာတစ်ခုခုကိုတတ်မြောက်ခြင်း	**ကျွမ်းကျင်စွာတတ်မြောက်ခြင်းမရှိ☐လုံးဝမတတ်☐ မဖြေဆိုပါ☒**
အလုပ်အကိုင်အခွင့်အလမ်း	**အလုပ်အကိုင်အခွင့်အလမ်းနည်း☒ အလုပ်အကိုင်အခွင့်အလမ်းမရှိ☐မဖြေဆိုပါ☐**

ရင်းမြစ် … ဦးတည်အုပ်စုဆွေးနွေးခြင်း - ရပ်မိရပ်ဖအုပ်စု၊စိုက်ပျိုးမွေးမြူရေးမဟုတ်သောဝင်ငွေရလုပ်ငန်းများလုပ်ကိုင်သူအုပ်စု၊လူငယ်အုပ်စု။

လေ့လာတွေ့ရှိချက်။။ ဆူးပုတ်ကုန်းကျေးရွာတွင် စိုက်ပျိုးမွေးမြူရေးမဟုတ်သော အသက်မွေးဝမ်းကျောင်း လုပ်ငန်းအတွက် ပြဿနာအခက်အခဲများမှာ ကျေးရွာတွင်အလုပ်အကိုင်ရှားပါးခြင်း လမ်းပန်းဆက်သွယ်မှု မကောင်းခြင်း ဗဟုသုတနည်းပါးခြင်းနှင့် အသက်မွေးဝမ်းကျောင်း ပညာရပ်များမရှိခြင်း ကုန်ကြမ်းပစ္စည်းများမရှိခြင်း အခက်အခဲတို့ကိုတွေ့ရှိပါသည်။ နည်းပညာရှိသော်လည်း ကုန်ကြမ်းပစ္စည်းများကို ဆက်သွယ်မှာယူနည်းလမ်းများကို မသိခြင်းတို့ကြောင့် အခက်အခဲများရှိပါသည်။

(ဂ) ရွှေ့ပြောင်းလုပ်သားများ

(ဂ-၁) ရွှေ့ပြောင်းသွားလာမှုဖြစ်ပေါ်လာပုံ၊ပုံစံနှင့်အချိန်ကာလ

ဇယား (၂၄) ရွှေ့ပြောင်းသွားလာမှုဖြစ်ပေါ်လာပုံ၊ပုံစံနှင့်အချိန်ကာလ

#	ပုံစံ	အိမ်ထောင်စုအ	ပြည်တွင်း	ပြည်ပ	လူဦးရေ

		ရေအတွက်	ကျား	မ	ပေါင်း	ကျား	မ	ပေါင်း	ကျား	မ	ပေါင်း
၁	"ရွှေ့ပြောင်းသွားလာနေထိုင်သူ" တစ်ဦးအနည်းဆုံးရှိသောအိမ်ထောင်စုနှင့်လူဦးရေ										
၂	ကျေးရွာပြင်ပသို့ရွှေ့ပြောင်းမှုကာလ										
	၃လအထိ										
	၆လအထိ										
	၁၂လအထိ										
	၁၂လအထက်										

ရင်းမြစ် … (၁) **အိမ်ထောင်စုစာရင်းကောက်ယူမှု၊** (၂) **ဦးတည်အုပ်စုဆွေးနွေးခြင်း - စိုက်ပျိုးမွေးမြူရေးမဟုတ်သောဝင်ငွေရလုပ်ငန်းများလုပ်ကိုင်သူအုပ်စုလူငယ်အုပ်စု။**

မှတ်ချက်။ ။ ရွှေ့ပြောင်းသွားလာခြင်း၏ တရားဝင်မှုမဝင်မှု၊ ရွှေ့ပြောင်းသွားလာသူ၏ သဘောဆန္ဒပါမှု မပါမှုစသည်ဖြင့် မခွဲခြားဘဲ၊ ကြာမြင့်ချိန်အနည်းအများ မကန့်သတ်ဘဲ၊ မည်သည့်အကြောင်းအရင်းကြောင့် ရွှေ့ပြောင်းသွားလာရသည်ဖြစ်စေကာမူမူလဌာနေဒေသတစ်ခုမှနိုင်ငံခြားသို့ဖြစ်စေ၊ပြည်တွင်းတစ်နယ်တစ်ကြေးသို့ဖြစ်စေရွှေ့ပြောင်းသွားလာနေထိုင်သူတိုင်းကို **"ရွှေ့ပြောင်းသွားလာနေထိုင်သူ"** ဟုသတ်မှတ်သည်။ နိုင်ငံတော်တာဝန်၊ အဖွဲ့အစည်းတာဝန်ဖြင့်ရွှေ့ပြောင်းအခြေချနေရသူများသည်လည်း<u>ဤဇယားတွင်အကျုံးဝင်ပါသည်</u>။သားသမီးနှင့်ဆွေမျိုးများထံတွင်ခိုလှုံရန်၊မှီခိုရန်သွားရောက်အခြေချနေသော၊ကျန်းမာရေးအရအမြဲတမ်းရွှေ့ပြောင်းနေထိုင်သောပုဂ္ဂိုလ်များသည်<u>ဤဇယားတွင်အကျုံးဝင်ပါသည်</u>။ခေတ္တပညာသွားရောက်သင်ကြားနေသူများ၊ခေတ္တကျန်းမာရေးကုသမှုခံယူနေသူများသည်<u>ဤဇယားတွင်အကျုံးမဝင်ပါ</u>။ယခင်ကရွှေ့ပြောင်းသွားလာနေထိုင်ခဲ့စေကာမူယခုလက်ရှိကာလတွင်မူလဌာနေတွင်ပြန်လည်အခြေချနေထိုင်လျှက်ရှိသူများသည်<u>ဤဇယားတွင်အကျုံးမဝင်ပါ</u>။ယခုလတ်တလောတွင်ခရီးယာယီသွားနေသူများသည်လည်း<u>ဤဇယားတွင်အကျုံးမဝင်ပါ</u>။

လေ့လာတွေ့ရှိချက်။။။ ……………………………………………………………………………………………….

……

……

……

……………………………………………………………………………………

(ဂ-၂) ရွှေ့ပြောင်းသွားလာရခြင်း၏အဓိကအကြောင်းရင်း

ဇယား (၂၅) ရွှေ့ပြောင်းသွားလာရခြင်း၏အဓိကအကြောင်းရင်း

စဉ်	အကြောင်းရင်း	လူဦးရေ	
		ကျား	မ
၁	ပိုမိုကောင်းမွန်သောအလုပ်အကိုင်နှင့်ဝင်ငွေအခွင့်အလမ်းများရှာဖွေရန်		
၂	နိုင်ငံရေးနှင့်ဆိုင်သောအကြောင်းရင်း		
၃	ဒေသတွင်းပဋိပက္ခဖြစ်ပွားမှုကြောင့်လုံခြုံမှုမရှိသည့်အကြောင်းရင်း		
၄	လူမှုရေး၊ကျန်းမာရေးကိစ္စများကြောင့် (social protection, health)		
၅	အမျိုးအမည်ခွဲခြားမဖော်ပြနိုင် (သို့မဟုတ်) အကြောင်းအရင်းကိုဖြေဆိုထားခြင်း/		

စဉ်	အကြောင်းရင်း	လူဦးရေ	
		ကျား	မ
	ဖြေဆိုလိုခြင်းမရှိ		

ရင်းမြစ် … အိမ်ထောင်စုစာရင်းကောက်ယူမှု။

လေ့လာတွေ့ရှိချက်။ ။ ....

....

....

....

....

(ဂ- ၃) ရွှေ့ပြောင်းလုပ်ကိုင်သူများမှပြန်ပို့ငွေ

ဇယား (၂၆) ရွှေ့ပြောင်းလုပ်ကိုင်သူများမှပြန်ပို့ငွေ

စဉ်	အကြောင်းအရာ	အိမ်ထောင်စုအရေအတွက်			
		စုစုပေါင်း	မြင့်	လတ်	နိမ့်
၁	ပြန်ပို့ငွေကိုမှီခိုနေရသောအိမ်ထောင်စုအရေအတွက်				
၂	ပြန်ပို့ငွေလမ်းကြောင်းများ				
	- က။ငွေလွှဲလုပ်ငန်း (ဟွန်ဒီ)		☒		
	- ခ။ဘဏ်				
	- ဂ။လူကြုံဖြင့်လွှဲပို့ခြင်း				

ရင်းမြစ် … (၁) အိမ်ထောင်စုစာရင်းကောက်ယူမှု၊ (၂) ဦးတည်အုပ်စုဆွေးနွေးခြင်း – ရပ်မိရပ်ဖအုပ်စု။

လေ့လာတွေ့ရှိချက်။ ။ ....

....

....

....

....

(ဃ) ကုန်စည်နှင့်ဝန်ဆောင်မှုဈေးကွက်

ဇယား (၂၇) ကုန်စည်နှင့်ဝန်ဆောင်မှု၊ဈေးကွက်လက်လှမ်းမီမှုအခြေအနေ

ဈေးကွက်လက်လှမ်းမီမှု	အနီးဆုံးဈေး (အနီးဆုံးတစ်ခုကိုသာဖော်ပြပါရန်)	အကြီးစားဈေးကွက် (အဓိကတစ်ခုကိုသာဖော်ပြပါရန်)
ဈေးအမည် (မြို့/ ရွာ)		
ရွာမှအကွာအဝေး (မိုင်) (အနီးစပ်ဆုံးတစ်ခုကိုခန့်မှန်းပြီးရွေးချယ်ရန်)	၀မှ၁မိုင်☐၁မှ၅မိုင်☐ ၅မှ၁၀မိုင်☐၁၀မှ၁၅မိုင်☐ ၁၅မိုင်အထက်☒	၀မှ၁၀မိုင်☐၁၁မှ၂၀မိုင်☒ ၂၁မှ၃၀မိုင်☐၃၀မှ၅၀မိုင်☐ ၅၁မှ၁၀၀☐၁၀၀မိုင်အထက်☐
သယ်ယူပို့ဆောင်ရေးနည်းလမ်း	ခြေလျင်☐စက်ဘီး☐ဆိုင်ကယ်☒ကား/ထော်လာဂျီ☒ရထား☐သုံးဘီးဆိုင်ကယ်☐လှေ☐စက်လှေ☐	ခြေလျင်☐စက်ဘီး☐ဆိုင်ကယ်☐ကား/ထော်လာဂျီ☒ရထား☐သုံးဘီးဆိုင်ကယ်☐လှေ☐စက်လှေ☐
ကုန်စည်နှင့်ဝန်ဆောင်မှုရရှိနိုင်မှု(အနည်းဆုံးတစ်ခုနှင့်	စားသောက်ကုန် (ကုန်စိမ်း၊ကုန်ခြောက်)	စားသောက်ကုန် (ကုန်စိမ်း၊ကုန်ခြောက်) ☐မီးဖိုချောင်သုံးနှင့်အိမ်သုံးပစ္စည်း☐အဝ

ဈေးကွက်လက်လှမ်းမီမှု	အနီးဆုံးဈေး (အနီးဆုံးတစ်ခုကိုသာဖော်ပြပါရန်)	အကြီးစားဈေးကွက် (အဓိကတစ်ခုကိုသာဖော်ပြပါရန်)
အထက်ရွေးနိုင်သည်။)	☒မီးဖိုချောင်သုံးနှင့်အိမ်သုံးပစ္စည်း☐အဝတ်အထည်☐ ဆောက်လုပ်ရေးပစ္စည်းများ၊ပရိဘောဂများ☐ ပစ္စည်းစုံဝန်ဆောင်မှုစုံရနိုင်☐	တ်အထည်☒ ဆောက်လုပ်ရေးပစ္စည်းများ၊ပရိဘောဂများ☐ ပစ္စည်းစုံဝန်ဆောင်မှုစုံရနိုင်☐
ဈေးအခြေခံအဆောက်အဦ	ကောင်း☐သင့်☒ညံ့☐	ကောင်း☐သင့်☒ညံ့☐
ဝန်ဆောင်မှု	ကောင်း☐သင့်☒ညံ့☐	ကောင်း☐သင့်☒ညံ့☐

ရင်းမြစ် ... ဦးတည်အုပ်စုဆွေးနွေးခြင်း - ရပ်မိရပ်ဖအုပ်စု၊ လယ်သမားအုပ်စု၊ အမျိုးသမီးအုပ်စု၊ စိုက်ပျိုးမွေးမြူရေးမဟုတ်သောဝင်ငွေရလုပ်ငန်းများလုပ်ကိုင်သူအုပ်စု။

လေ့လာတွေ့ရှိချက်။။။ ဆူးပုတ်ကုန်းကျေးရွာတွင် မနက်ခင်းဈေးမရှိသောကြောင့် (၂) မိုင်ခန့်ဝေးသောကောင်းတုံ ကျေးရွာဈေးသို့ ဆိုင်ကယ်ဖြင့် သွားရောက်ဝယ်ယူရပါသည်။ အကြီးစားဈေးအနေဖြင့် (

(င) ငွေကြေးလက်လှမ်းမီမှုနှင့်ဘဏ်လုပ်ငန်း

ဇယား (၂၈) ငွေကြေးလက်လှမ်းမီမှုနှင့်ဘဏ်လုပ်ငန်း

ချေးငွေရရှိနိုင်သည့်နေရာ	ငွေကြေးဝန်ဆောင်မှုအမျိုးအစား	ပြန်လည်ပေးဆပ်ရမည့်ကာလ	အတိုးနှုန်း (လ)	အပေါင်ခံပစ္စည်းလိုအပ်မှု	ချေးငွေရရန်အခက်အခဲများ
အစိုးရဘဏ် (မြန်မာ့လယ်ယာဖွံ့ဖြိုးရေးဘဏ်/ မြန်မာ့စီးပွားရေးဘဏ်)	ကာလတိုချေးငွေ☐ ကာလလတ်ချေးငွေ☒ကာလရှည်ချေးငွေ☐	၃-၆လအတွင်း☐ ၆လမှတစ်နှစ်ထိ☒ တစ်နှစ်နှင့်အထက်☐	အတိုးမဲ့☐ ၁မှ၂ % ☒ ၂မှ၅% ☐ ၅မှ၁၀ % ☐ ၁၀% ထက်☐	လိုအပ်သည်☒ မလိုအပ်ပါ☐	နည်းသည်☐ ရှိသည်☒ မရှိပါ☐
သမဝါယမချေးငွေ	ကာလတိုချေးငွေ☐ ကာလလတ်ချေးငွေ☐ကာလရှည်ချေးငွေ☐	၃-၆လအတွင်း☐ ၆လမှတစ်နှစ်ထိ☐ တစ်နှစ်နှင့်အထက်☐	အတိုးမဲ့☐ ၁မှ၂ % ☐ ၂မှ၅% ☐ ၅မှ၁၀ % ☐ ၁၀% ထက်☐	လိုအပ်သည်☐ မလိုအပ်ပါ☐	နည်းသည်☐ ရှိသည်☐ မရှိပါ☐
ပုဂ္ဂလိကဘဏ်	ကာလတိုချေးငွေ☐ ကာလလတ်ချေးငွေ☐ကာလရှည်ချေးငွေ☐	၃-၆လအတွင်း☐ ၆လမှတစ်နှစ်ထိ☐ တစ်နှစ်နှင့်အထက်☐	အတိုးမဲ့☐ ၁မှ၂ % ☐ ၂မှ၅% ☐ ၅မှ၁၀ % ☐ ၁၀% ထက်☐	လိုအပ်သည်☐ မလိုအပ်ပါ☐	နည်းသည်☐ ရှိသည်☐ မရှိပါ☐
ပုဂ္ဂလိကအသေးစားချေးငွေဝန်ဆောင်မှုကဏ္ဍ	ကာလတိုချေးငွေ☐ ကာလလတ်ချေးငွေ☐ကာလရှည်ချေးငွေ☐	၃-၆လအတွင်း☐ ၆လမှတစ်နှစ်ထိ☐ တစ်နှစ်နှင့်အထက်☐	အတိုးမဲ့☐ ၁မှ၂ % ☐ ၂မှ၅% ☐ ၅မှ၁၀ % ☐ ၁၀% ထက်☐	လိုအပ်သည်☐ မလိုအပ်ပါ☐	နည်းသည်☐ ရှိသည်☐ မရှိပါ☐
အဖွဲ့အလိုက်ငွေစု/ ငွေချေးအစီအစဉ်	ကာလတိုချေးငွေ☐	၃-၆လအတွင်း☐ ၆လမှတစ်နှစ်ထိ	အတိုးမဲ့☐ ၁မှ၂ % ☒	လိုအပ်သည်☐ မလိုအပ်ပါ☒	နည်းသည်☐ ရှိသည်☒

ချေးငွေရရှိနိုင်သည့်နေရာ	ငွေကြေးဝန်ဆောင်မှုအမျိုးအစား	ပြန်လည်ပေးဆပ်ရမည့်ကာလ	အတိုးနှုန်း (လ)	အပေါင်ခံပစ္စည်းလိုအပ်မှု	ချေးငွေရရန်အခက်အခဲများ
	ကာလလတ်ချေးငွေ☐ကာလရှည်ချေးငွေ☐	☒ တစ်နှစ်နှင့်အထက်☐	၂မှ၅% ☐ ၅မှ၁၀ % ☐ ၁၀% ထက်☐		မရှိပါ☐
ငွေချေးပေးသူ	ကာလတိုချေးငွေ☐ ကာလလတ်ချေးငွေ☒ကာလရှည်ချေးငွေ☐	နေ့စဉ်☐ လစဉ်☐ ၃-၆လအတွင်း☒ ၆လမှတစ်နှစ်ထိ☐ တစ်နှစ်နှင့်အထက်☐	အတိုးမဲ့☐ ၁မှ၂ % ☐ ၂မှ၅% ☒ ၅မှ၁၀ % ☐ ၁၀% ထက်☐	လိုအပ်သည်☐ မလိုအပ်ပါ☐	နည်းသည်☐ ရှိသည်☒ မရှိပါ☐
အပေါင်ဆိုင်	ကာလတိုချေးငွေ☐ ကာလလတ်ချေးငွေ☐ကာလရှည်ချေးငွေ☐	နေ့စဉ်☐ လစဉ်☐ ၃-၆လအတွင်း☐ ၆လမှတစ်နှစ်ထိ☐ တစ်နှစ်နှင့်အထက်☐	အတိုးမဲ့☐ ၁မှ၂ % ☐ ၂မှ၅% ☐ ၅မှ၁၀ % ☐ ၁၀% ထက်☐	လိုအပ်သည်☐ မလိုအပ်ပါ☐	နည်းသည်☐ ရှိသည်☐ မရှိပါ☐
မိတ်ဆွေနှင့်ဆွေမျိုးများ	ကာလတိုချေးငွေ☒ ကာလလတ်ချေးငွေ☐ကာလရှည်ချေးငွေ☐	နေ့စဉ်☐ လစဉ်☒ ၃-၆လအတွင်း☐ ၆လမှတစ်နှစ်ထိ☐ တစ်နှစ်နှင့်အထက်☐	အတိုးမဲ့☒ ၁မှ၂ % ☐ ၂မှ၅% ☐ ၅မှ၁၀ % ☐ ၁၀% ထက်☐	လိုအပ်သည်☒ မလိုအပ်ပါ☐	နည်းသည်☐ ရှိသည်☒ မရှိပါ☐

ရင်းမြစ် ... (၁) ဦးတည်အုပ်စုဆွေးနွေးခြင်း - ရပ်မိရပ်ဖအုပ်စု၊လယ်သမားအုပ်စု၊ အမျိုးသမီးအုပ်စု၊ စိုက်ပျိုးမွေးမြူရေး မဟုတ်သောဝင်ငွေရလုပ်ငန်းများလုပ်ကိုင်သူအုပ်စု၊ (၂) သက်ဆိုင်ရာငွေကြေးဝန်ဆောင်မှုပေးသောအဖွဲ့များ။

မှတ်ချက်။။မြန်မာ့စီးပွားရေးဘဏ်၏သတ်မှတ်ချက်အရကာလတိုချေးငွေဆိုသည်မှာ<u>အနည်းဆုံးတစ်ရက်မှအများဆုံးတစ်နှစ်အထိ</u>၊ကာလလတ်ချေးငွေဆိုသည်မှာ<u>၃နှစ်မှ၅နှစ်အထိ</u>၊ကာလရှည်ချေးငွေဆိုသည်မှာ<u>၅နှစ်မှ၁၀နှစ်အထိ</u>ဟုသတ်မှတ်ထားပါသည်။ အကယ်၍၁၀နှစ်ကာလအထက်ရှည်ကြာစွာချေးပေးသောချေးငွေများရှိခဲ့သောကာလရှည်ချေးငွေတွင်သာထည့်သွင်းပေးရန်ဖြစ်ပါသည်။

လေ့လာတွေ့ရှိချက်။။ ဆူးပုတ်ကုန်းကျေးရွာတွင် အိမ်ထောင်စု (၆၉) အိမ်ရှိပြီး စိုက်ပျိုးရေးဘဏ်မှ ၁ဧကလျှင် ၁၅၀၀၀၀ ကျပ်နှုန်းဖြင့် စိုက်ပျိုးမြေဧက ပုံစံ (၇)ရှိသည့် အိမ်ထောင်စုများအား ချေးပေးပါသည်။ စိုက်ပျိုးချေးငွေကာလမှာ ကာလတိုဖြစ်ပြီး အတိုးနှုန်းနည်းသော်လည်း ချေးယူရန်ခက်ခဲပါသည်။ ကျေးလက်ဦးစီးဌာနမှ ဆောင်ရွက်ပေးသော မြစ်မိးရောင်စီမံကိန်း ချထားပေးသဖြင့် အတိုးနှုန်းသက်သာစွာဖြင့် ချေးယူရရှိပါသည်။

(စ) ပတ်ဝန်းကျင်နှင့်သဘာဝရင်းမြစ်များစီမံခန့်ခွဲမှု

(စ-၁) ပတ်ဝန်းကျင်နှင့်သဘာဝရင်းမြစ်များစီမံခန့်ခွဲမှုအတွက်လက်ရှိအလေ့အကျင့်နှင့်အခက်အခဲများ

ဇယား (၂၉) သဘာဝပတ်ဝန်းကျင်နှင့်သဘာဝရင်းမြစ်စီမံခန့်ခွဲမှုအတွက်လက်ရှိအလေ့အကျင့်နှင့်အခက်အခဲများ

အခြေအနေ	အခက်အခဲ	အန္တရာယ်ရှိမှု (အခက်အခဲ"ရှိ" ဟုဖြေဆိုထားပါကဖြေဆိုရန်။ "မရှိ" ဟုဖြေဆိုထားပါကဖြေရန်မလို။))
မြေဆီသြဇာအခြေအနေ	ရှိ☒မရှိ☐	မြင့်☐လတ်☒နိမ့်☐
အပင်မျိုးစိတ်များ	ရှိ ☒မရှိ☐	မြင့်☐လတ်☒နိမ့်☐
ဖျက်ပိုးနှင့်ရောဂါကာကွယ်ထိန်းချုပ်မှု	ရှိ☒မရှိ☐	မြင့်☒လတ်☐နိမ့်☐
ရေအရင်းအမြစ်	ရှိ☒မရှိ☐	မြင့်☐လတ်☒နိမ့်☐
ငါးမျိုးကွဲများ	ရှိ☐မရှိ☒	မြင့်☐လတ်☐နိမ့်☒
အခြားတိရစ္ဆာန်မျိုးကွဲများ	ရှိ☐မရှိ☒	မြင့်☐လတ်☐နိမ့်☒
စွန့်ပစ်ပစ္စည်းစီမံခန့်ခွဲမှု	ရှိ☐မရှိ☒	မြင့်☐လတ်☐နိမ့်☒

ရင်းမြစ် … ဦးတည်အုပ်စုဆွေးနွေးခြင်း – ရပ်မိရပ်ဖအုပ်စု၊လယ်သမားအုပ်စု။

လေ့လာတွေ့ရှိချက်။။။ ဆူးပုတ်ကုန်းကျေးရွာတွင် သဘာဝပတ်ဝန်းကျင်နှင့် သဘာဝအရင်းအမြစ်မြေဆီလွှာ မြေသြဇာအနေအထားကြောင့် ပြောင်းနှင့် စပါးကိုသာ စိုက်ပျိုးကြပါသည်။

(ဆ) ပညာရေး

(ဆ-၁) ပညာရေးနှင့်စာတတ်မြောက်မှု

ဇယား (၃၀) မူလတန်း၊အလယ်တန်း၊အထက်တန်းနှင့်တက္ကသိုလ်အဆင့်စာတတ်မြောက်မှုနှုန်း

အတန်းပညာပြီးမြောက်မှု	ကျား	မ	ပေါင်း
စာမတတ်သူဦးရေ	၈	၄	၁၂
မူလတန်းအဆင့်ရှိသူဦးရေ	၅၂	၄၇	၉၉
အလယ်တန်းအဆင့်ရှိသူဦးရေ	၃၃	၃၉	၇၂
အထက်တန်းအဆင့်ရှိသူဦးရေ	၁၂	၁၂	၂၄
တက္ကသိုလ်/ကောလိပ်အဆင့်ရှိသူဦးရေ	၁	၃	၄

ရင်းမြစ် … အိမ်ထောင်စုစာရင်းကောက်ယူမှု။

မှတ်ချက်။ ။ ဤဇယားကိုဖြည့်သွင်းရာတွင် <u>ပြည်ထောင်စုသမ္မတမြန်မာနိုင်ငံတော်အစိုးရ၊ ပညာရေးဝန်ကြီးဌာနမှ အသိအမှတ်ပြုထားသောအတန်းပညာတက်ရောက်ပြီး/တက်ရောက်ဆဲသူများကိုသာ</u>ဖြည့်သွင်းရန်ဖြစ်ပါသည်။ဖော်ပြပါ အချက်နှင့်ကိုက်ညီချင်းမရှိခဲ့သော် ဇယားတွင်ဖြည့်သွင်းခြင်းမရှိဘဲ လေ့လာတွေ့ရှိချက်တွင်သာ မှတ်ချက်အနေဖြင့် ဖော်ပြရန်ဖြစ်ပါသည်။ အတန်းပညာပြီးမြောက်မှုဆိုသည်မှာ တစ်ဦးတစ်ယောက်၏ ဘဝတွင်သင်ယူလေ့လာခဲ့သော နောက်ဆုံးပညာရေးအဆင့်/ အခြေအနေကိုဆိုလိုပါသည်။ဥပမာ – <u>ယခုစာရင်းကောက်ယူချိန်တွင်</u>အဋ္ဌမတန်း (Grade 8)တွင်ပညာသင်ကြားနေသည်ပါက"အလယ်တန်းအဆင့်ရှိသူဦးရေ"တွင်လည်းကောင်းတတိယတန်း(Grade 3) တွင် ပညာသင်ကြားနေပါက(သို့မဟုတ်)ရေးတတ်ဖတ်တတ်အဆင့်သာ (ဥပမာ-ဘုန်းကြီးကျောင်းထွက်)ရှိသည်ဆိုပါက "မူလတန်းအဆင့်ရှိသူဦးရေ"တွင်သာထည့်သွင်းရပါမည်။"ဘုန်းကြီးကျောင်းသင်ပညာရေး (ဘက-ကျောင်း)"ကို ဆည်းပူးခဲ့၊ ဆည်းပူးဆဲဖြစ်ပါက သက်ဆိုင်ရာအတန်းပညာအဆင့်အလိုက် ထည့်သွင်းရပါမည်။ စတုတ္ထတန်း(Grade4) အောင်မြင်ပြီးအလယ်တန်းပညာဆက်လက်သင်ကြားခြင်းမရှိပါက"မူလတန်းအဆင့်ရှိသူဦးရေ"တွင်သာထည့်သွင်းရပါမည်။ အခြေခံပညာမူလတန်းပညာကိုသင်ယူပြီးဆုံးသင့်သည့်အရွယ်ကိုကျော်လွန်ပြီးဖြစ်သော်လည်းစာလုံးဝမတတ်ပါက"စာမတတ်

သူဦးရေ"တွင်သာဖြည့်သွင်းရန်ဖြစ်ပါသည်။

လေ့လာတွေ့ရှိချက်။။ ဆူးပုတ်ကုန်းကျေးရွာတွင် စာမတတ်သူ(၁၂)ဦး (ကျား ၇ဦး +မ ၅ဦး) မူလတန်းအဆင့် အတန်းပညာပြီးမြောက်သူ (၉၉)ဦး ရှိပြီး အလယ်တန်းအဆင့် အတန်းပညာပြီးမြောက်သူ (၇၂) ဦး ရှိပြီး တက္ကသိုလ်အဆင့် အတန်းပညာပြီးမြောက်သူ (၄)ဦး ရှိသဖြင့် ကျေးရွာလူဦးရေနှင့် နှိုင်းယှဉ်လျှင် ကျေးရွာ၏ စာတတ်မြောက်မှုအခြေအနေမှာ အနည်းငယ်ကောင်းသည်ကို တွေ့ရှိရပါသည်။

(ဆ-၂) ကျောင်းတက်နှုန်း

ဇယား (၃၁) ကျောင်းတက်နှုန်း

ပညာရေးအဆင့်အတန်း	ကျား	မ	ပေါင်း
မူလတန်း	၃၁	၁၈	၄၉
အလယ်တန်း	၉	၁၃	၂၂
အထက်တန်း	၂	၄	၆
တက္ကသိုလ်/ကောလိပ်	၂	၆	၈

ရင်းမြစ် ... (၁) ကျောင်းဝင်စာရင်း၊ (၂) ဆယ်အိမ်မှူးများ။

မှတ်ချက်။ ။ ဤဇယားကိုဖြည့်သွင်းရာတွင် <u>ပြည်ထောင်စုသမ္မတမြန်မာနိုင်ငံတော်အစိုးရ၊ ပညာရေးဝန်ကြီးဌာနမှ အသိအမှတ်ပြုထားသောစာသင်ကျောင်းများ၊ တက္ကသိုလ်ကောလိပ်များတွင် ပညာတက်ရောက်နေသူများကိုသာ</u> ဖြည့်သွင်းရန်ဖြစ်ပါသည်။၎င်းအပြင်"ဘုန်းကြီးကျောင်းသင်ပညာရေး"ကိုသင်ယူဆည်းပူးနေသောကျောင်းသူ/သားများကိုအခြေခံပညာဦးစီးဌာနမှသတ်မှတ်ထားသောပညာရေးစနစ်/အဆင့်သတ်မှတ်ချက်များနှင့်အညီသတ်မှတ်ဖြည့်သွင်းရန်ဖြစ်ပါသည်။

လေ့လာတွေ့ရှိချက်။။ ဆူးပုတ်ကုန်းကျေးရွာတွင် မူလတန်းကျောင်းသားအရွယ် (၄၉)ဦးရှိ၍ ၉၀% ကျောင်းတက်နိုင်သည်ကိုတွေ့ရသည်။ အလယ်တန်းကျောင်းသားအရွယ် (၂၂)ဦးသာ ရှိပြီး ၅၀% ခန့် ကျောင်းမတက်နိုင်သည်ကို တွေ့ရပါသည်။ ရွာတွင် အထက်တန်းကျောင်းမရှိ၍ (၂) မိုင်ခန့်ဝေးသော ကောင်းတုံရွာတွင် သွား၍ တက်ရောက်ရပါသည်။

(ဆ-၃) စာသင်ကျောင်းဆောင်အခြေအနေနှင့်ဝန်ဆောင်မှုများ

ဇယား (၃၂) စာသင်ကျောင်းဆောင်အခြေအနေနှင့်ဝန်ဆောင်မှုများ

အကြောင်းအရာ	ကျောင်းအဆင့်
က။ကျောင်းအဆင့်	မူလတန်း☒မူလွန်☐အလယ်တန်း(ခွဲ) ☐အလယ်တန်း☐ အထက်တန်း(ခွဲ) ☐အထက်တန်း☐
ခ။ရွာမှအကွာအဝေး (မိုင်)	၀မှ၁မိုင်☒ ၁မိုင်မှ၃မိုင်☐ ၁၅မိုင်မှ၂၀မိုင်☐ ၂၀မိုင်အထက်☐
ဂ။သယ်ယူပို့ဆောင်ရေးဝန်ဆောင်မှု	ခြေလျင်☐စက်ဘီး☐ ဆိုင်ကယ်☐ကား☒
ဃ။စာသင်ကျောင်း၏စုစုပေါင်းကြမ်းခင်းဧရိယာ (စတုရန်းပေ)*	၃၀၀၀
င။အမိုး၊နံရံ၊အခင်းအရည်အသွေး	ကောင်း☐သင့်☒ညံ့☐

အကြောင်းအရာ	ကျောင်းအဆင့်		
၈။ကျောင်းသုံးပရိဘောဂလုံလောက်မှု	လုံလောက်မှုရှိသည်☐ မလုံလောက်ပါ☒		
ဆ။ကျောင်းအိမ်သာအခြေအနေ	ကောင်း☐သင့်☐ ညံ့☐မရှိ☐		
ဈ။ကျောင်းအာဟာရတိုက်ကျွေးမှု	တိုက်ကျွေးမှုရှိသည်☒ တိုက်ကျွေးမှုမရှိပါ☐		
ဧ။ကျောင်းဆရာ/မဦးရေ	ကျား	မ	ပေါင်း
အစိုးရခန့်		၅	၅
ကျေးရွာခန့်			

ရင်းမြစ် … (၁) ဦးတည်အုပ်စုဆွေးနွေးခြင်း – ရပ်မိရပ်ဖအုပ်စု၊ (၂) မိဘဆရာအသင်း။

မှတ်ချက်။။ကျေးရွာတွင်စာသင်ကျောင်းမရှိပါက (ကာ၊ခ၊ဂ) ကိုသာဖြေဆိုရပါမည်။စာသင်ကျောင်း၏စုစုပေါင်းကြမ်းခင်းဧရိယာ (စတုရန်းပေ ၃၀၀၀ = အလျား ၁၀၀×၃၀ အနံ) သည်စာသင်ကျောင်းတစ်ကျောင်းအတွင်းရှိကျောင်းအဆောက်အဦအားလုံး၏စုစုပေါင်းဧရိယာကိုဆိုလိုသည်။

လေ့လာတွေ့ရှိချက်။။ ဆူးပုတ်ကုန်းကျေးရွာတွင် မူလတန်းကျောင်းသာရှိသည်။ ကျောင်းဆောင်အကျယ်အဝန်းမှာ (၃၀၀၀) စတုရန်းပေရှိသောကြောင့် စာသင်ကျောင်းဆောင် အကျယ်အဝန်း လုံလောက်မှုမရှိပါ။ အစိုးရခန့် ဆရာမ (၅) ဦးရှိပါသည်။

(ဆ–၄) ပညာရေးအခက်အခဲနှင့်ပြဿနာများ

ဇယား (၃၃) ပညာရေးအခက်အခဲနှင့်ပြဿနာများ

အခက်အခဲ/ ပြဿနာ	ရှင်းလင်းချက်
ကျောင်းဆရာ/မရရှိနိုင်မှု	လုံလောက်☐မလုံလောက်☒
တပည့် – ဆရာအချိုး	၄၀: ၁အောက်☐၄၀: ၁အထက်☒
မူလတန်းပညာကျောင်းထွက်နှုန်း	မရှိ☐နည်း☐လတ်☒များ☐
မသန်စွမ်းသူများအတွက်ပညာရေးအထူးအစီအစဉ်	ရှိ☒မရှိ☐
ကျောင်းသုံးစာအုပ်နှင့်စာရေးကိရိယာ	လုံလောက်☐မလုံလောက်☒
ဆင်းရဲသောမိသားစုများအတွက်ကျောင်းစရိတ်မတတ်နိုင်မှု	မြင့်☐အသင့်အတင့်☒
ကျောင်းအားကစားဆိုင်ရာပစ္စည်းများလက်လှမ်းမီမှု	မရှိ☐နည်း☒
မိဘဆရာအသင်း၏အခန်းကဏ္ဍ	ကောင်း☐သင့်☒ညံ့☐
ဘေးအန္တရာယ်ကြောင့်ပျက်စီးခြင်း	မရှိ☐နည်း☐လတ်☐များ☒

ရင်းမြစ် … (၁) ဦးတည်အုပ်စုဆွေးနွေးခြင်း – ရပ်မိရပ်ဖအုပ်စု၊ (၂) မိဘဆရာအသင်း။

လေ့လာတွေ့ရှိချက်။။ ဆူးပုတ်ကုန်းကျေးရွာတွင် ဆရာတပည့်အချိုးမှာ မူလတန်းအဆင့်အနေဖြင့် လုံလောက်မှု မရှိပါ။

(ဇ) ကျန်းမာရေးနှင့်အာဟာရ

(ဇ–၁) အဖြစ်များသောရောဂါများ

ဇယား (၃၄) အဖြစ်များသောရောဂါများ

#	ရောဂါ	ပျံ့နှံ့မှု/ဖြစ်ပွားမှု
၁	ဝမ်းပျက်ဝမ်းလျှော	မြင့်☐ နိမ့်☐ မရှိ☒
၂	သွေးလွန်တုပ်ကွေး	မြင့်☐ နိမ့်☒ မရှိ☐
၃	ငှက်ဖျား	မြင့်☐ နိမ့်☒ မရှိ☐

#	ရောဂါ	ပျံ့နှံ့မှု/ဖြစ်ပွားမှု
၄	အသက်ရှုလမ်းကြောင်းကူးစက်ရောဂါ	မြင့်☐ နိမ့်☒ မရှိ☐
၅	HIV, AIDS, လိင်မှတဆင့်ကူးစက်နိုင်သောရောဂါများ	မြင့်☐ နိမ့်☒ မရှိ☐
၆	တီဘီ	မြင့်☐ နိမ့်☒ မရှိ☐
၇	ဆီးချို	မြင့်☐ နိမ့်☒ မရှိ☐
၈	သွေးတိုး	မြင့်☐ နိမ့်☒ မရှိ☐
၉	အသည်းရောဂါ (ဘီ၊စီ)	မြင့်☐ နိမ့်☒ မရှိ☐
၁၀	အာဟာရချို့တဲ့မှု	မြင့်☐ နိမ့်☒ မရှိ☐
၁၁	အခြားကူးစက်နိုင်သောရောဂါများ	မြင့်☒ နိမ့်☐ မရှိ☐

ရင်းမြစ် … (၁) ဦးတည်အုပ်စုဆွေးနွေးခြင်း - ရပ်မိရပ်ဖအုပ်စု၊အမျိုးသမီးအုပ်စု (၂) ကျေးလက်ကျန်းမာရေးဌာန/ကျေးလက်ကျန်းမာရေးဌာနခွဲ။

လေ့လာတွေ့ရှိချက်။။ ဆူးပုတ်ကုန်းကျေးရွာတွင် ဝမ်းပျက်ဝမ်းလျှောရောဂါ၊ လိင်မှတဆင့်ကူးစက်နိုင်သောရောဂါများနှင့် အခြားရောဂါများ အနည်းအငယ်သာ ဖြစ်တက်ကြပါသည်။ သွေးလွန်တုပ်ကွေးသည် မိုးတွင်းကာလနှင့် မိုးကုန်ကာလတွင် အဖြစ်များပါသည်။ ငှက်ဖျား၊ တီဘီ၊ ဆီးချိုနှင့် သွေးတိုးရောဂါဖြစ်ပွါးမှု နည်းပါးသည်။

(၉-၂) လွန်ခဲ့သော (၁၂) လအတွင်းကာကွယ်ဆေးထိုးနှံမှု

ဇယား (၃၅) လွန်ခဲ့သော (၁၂) လအတွင်းကာကွယ်ဆေးထိုးနှံမှု

စဉ်	ကာကွယ်ဆေးထိုးခြင်း(ရှိ၊မရှိအမှန်ခြစ်ရန်)	ရှိ	မရှိ
၁	အဆုတ်ရောဂါ	√	
၂	ဆုံဆို့ကြက်ညှာ၊မေးခိုင်နှင့်အသည်းရောင်အသားဝါ	√	
၃	ပိုလီယိုရောဂါ	√	
၄	မေးခိုင် (ကိုယ်ဝန်ဆောင်ကာလအတွင်း)		√
၅	ဝက်သက်ရောဂါ		√
၆	အခြားစုပေါင်း**ကာကွယ်ဆေးထိုးနှံမှု**	√	
၇	အာဟာရမှတ်တမ်းယူမှု (အရပ်အမြင့်၊အလေးချိန်၊လက်မောင်းပတ်)	√	
၈	အာဟာရပညာပေးအစီအစဉ်		

ရင်းမြစ် … (၁) ဦးတည်အုပ်စုဆွေးနွေးခြင်း - ရပ်မိရပ်ဖအုပ်စု၊အမျိုးသမီးအုပ်စု၊ (၂) ကျေးလက်ကျန်းမာရေးဌာန/ကျေးလက်ကျန်းမာရေးဌာနခွဲ။

လေ့လာတွေ့ရှိချက်။။ ဆူးပုတ်ကုန်းကျေးရွာတွင် ကာကွယ်ဆေးများကို ပုံမှန်ထိုးပေးလေ့ရှိသော်လည်း ကောင်းတုံကျေးရွာသို့ သွားရောက်၍ ထိုးနှံကြရပါသည်။ ဆေးထိုးသွားရောက်ရာတွင် လမ်းပန်းဆက်သွယ်ရေးအခက်အခဲများရှိပါသည်။ အဟာရပညာပေးအစီအစဉ် မရှိသောကြောင့် အိမ်ထောင်ရှင်များ ကျန်းမာရေးနှင့်ညီညွတ်စွာ ချက်ပြုတ်၊ စားသောက်နိုင်မှု မရှိသောကြောင့် မိသားစုကျန်းမာရေး အနည်းငယ်အားနည်းကျောင်းတွေ့ရှိရပါသည်။

(၉-၃) ကျန်းမာရေးအထောက်အပံ့များ(ဆေးရုံ/ဆေးပေးခန်းများ)

ဇယား (၃၆) ကျန်းမာရေးအထောက်အပံ့နှင့်ဝန်ဆောင်မှုများ

ကျန်းမာရေးဝန်ဆောင်မှု	ခရီးအကွာအဝေး (မိုင်)	အခန်း/ကုတင်လုံလောက်မှု
ကျေးလက်ကျန်းမာရေးဌာန/ ဌာနခွဲ	ဝမှ၁မိုင်☐ ၁မိုင်မှ၃မိုင်☒ ၃မိုင်မှ၅မိုင်☐ ၅မိုင်မှ၁၀မိုင်☐	ရှိ☐ မရှိ☒

ကျန်းမာရေးဝန်ဆောင်မှု	ခရီးအကွာအဝေး (မိုင်)	အခန်း/ကုတင်လုံလောက်မှု
	၁၀မိုင်အထက်☐	
တိုက်နယ်ဆေးရုံ	၀မှ၁မိုင်☐ ၁မိုင်မှ၃မိုင်☐ ၃မိုင်မှ၅မိုင်☐ ၅မိုင်မှ၁၀မိုင်☐ ၁၀မိုင်အထက်☒	ရှိ☒ မရှိ☐
မြို့နယ်ဆေးရုံ	၀မှ၁မိုင်☐ ၁မိုင်မှ၃မိုင်☐ ၃မိုင်မှ၅မိုင်☐ ၅မိုင်မှ၁၀မိုင်☐ ၁၀မိုင်အထက်☒	ရှိ☒ မရှိ☐
ဆေးဆိုင်	ရွာတွင် (သို့မဟုတ်) ရွာအနီးအနားတွင်ဆေးဆိုင်ရှိသည်☐ ရွာတွင် (သို့မဟုတ်) ရွာအနီးအနားတွင်ဆေးဆိုင်မရှိပါ☒	ဆေးဆိုင်တွင်ဆေးဝါးများကိုစနစ်တကျသိုလှောင်ထားသည်☐ ဆေးဆိုင်တွင်ဆေးဝါးများကိုစနစ်တကျသိုလှောင်ထားခြင်းမရှိပါ☒

ရင်းမြစ် ... (၁) ဦးတည်အုပ်စုဆွေးနွေးခြင်း - ရပ်မိရပ်ဖအုပ်စု၊အမျိုးသမီးအုပ်စု၊ (၂) ကျေးလက်ကျန်းမာရေးဌာန/ကျေးလက်ကျန်းမာရေးဌာနခွဲ။

လေ့လာတွေ့ရှိချက်။။။ ဆူးပုတ်ကုန်းကျေးရွာတွင် ကျေးလက်ဆေးပေးခန်းမရှိပါ။ (၂) မိုင်ခန့်ဝေးသော ကောင်းတုံကျေးရွာတွင်သွားရောက်၍ ဆေးခန်းပြသကြရပါသည်။ မြို့နယ်ဆေးရုံသည် (၁၉) မိုင်ခန့်ဝေးသော ဗန်းမော်မြို့တွင်ရှိသည်။ ကား ၊ ဆိုင်ကယ်၊ စက်လှေတို့ဖြင့် သွားလာကြရပါသည်။ ညအချိန်အရေးပေါ်ကိစ္စရပ်များဖြစ်ပေါ်လာပါက ရွာတွင် ကျွမ်းကျင်သူမရှိခြင်းနှင့် ဆေးဝါးများမရှိခြင်းတို့ကြောင့် မြို့နယ်ဆေးရုံသို့သွားရောက်ရန် အရေးပေါ်လူနာတင်ယာဥ်လိုအပ်ပါသည်။

(ဈ) ရေနှင့်ပတ်ဝန်းကျင်သန့်ရှင်းရေး

(ဈ-၁) သောက်သုံးရေရရှိမှု

ဇယား (၃၇) သောက်သုံးရေရရှိနိုင်မှု

ရေရရှိနိုင်မှု	အသုံးပြုသော အိမ်ထောင်စု	သောက်သုံးရေ အရည်အသွေး စမ်းသပ် စစ်ဆေးထားမှု (စနစ်တကျ စမ်းသပ် စစ်ဆေး ထားမှု ရှိပါက "ရှိ"၊ မရှိပါက "မရှိ")	ရေ အရည်အသွေး (သောက်သုံးရေ အရည် အသွေး စမ်းသပ်စစ်ဆေး ထားမှုတွင် "ရှိ" ဟု ဖြေ ဆို ထားပါက ဖြေဆိုရန်။ "မရှိ" ဟု ဖြေဆိုထား ပါက ဖြေရန်မလို)	သောက်သုံးရေ ရရှိ နိုင်မှုနှင့် လုံလောက် မှု အခြေအနေ (ရာသီမရွေး ရပါက နွေ၊ မိုးနှင့် ဆောင်း ရာသီသုံးမျိုးလုံးကို ရွေးပေးပါရန်)
ရေတွင်း		ရှိ☐ မရှိ☐	ကောင်း☐ သင့်☐ ညံ့☐	နွေ ☐ မိုး ☐ ဆောင်း ☐
အဝီစိတွင်း/ စက်တပ်		ရှိ☐ မရှိ☐	ကောင်း☒ သင့်☐ ညံ့☐	နွေ ☒ မိုး ☒ ဆောင်း ☒

ရေရရှိနိုင်မှု	အသုံးပြုသော အိမ်ထောင်စု	သောက်သုံးရေ အရည်အသွေး စမ်းသပ် စစ်ဆေးထားမှု (စနစ်တကျ စမ်းသပ် စစ်ဆေး ထားမှု ရှိပါက "ရှိ"၊ မရှိပါက "မရှိ")	ရေ အရည်အသွေး (သောက်သုံးရေ အရည် အသွေး စမ်းသပ်စစ်ဆေး ထားမှုတွင် "ရှိ" ဟု ဖြေ ဆို ထားပါက ဖြေဆိုရန်။ "မရှိ" ဟု ဖြေဆိုထား ပါက ဖြေရန်မလို)	သောက်သုံးရေ ရရှိ နိုင်မှုနှင့် လုံလောက် မှု အခြေအနေ (ရာသီမရွေး ရပါက နွေ၊ မိုးနှင့် ဆောင်း ရာသီသုံးမျိုးလုံးကို ရွေးပေးပါရန်)
အဝီစိတွင်း/ တုံကင်		ရှိ☐ မရှိ☐	ကောင်း☒ သင့်☐ ညံ့☐	နွေ ☒ မိုး ☒ ဆောင်း ☒
မိုးရေ သိုလှောင်ကန်		ရှိ☐ မရှိ☐	ကောင်း☐ သင့်☐ ညံ့☐	နွေ ☐ မိုး ☐ ဆောင်း ☐
မြစ်/ချောင်းရေ		ရှိ☐ မရှိ☐	ကောင်း☐ သင့်☐ ညံ့☐	နွေ ☐ မိုး ☐ ဆောင်း ☐
ရေကန်		ရှိ☐ မရှိ☐	ကောင်း☒ သင့်☐ ညံ့☐	နွေ ☒ မိုး ☒ ဆောင်း ☒
စိမ့်စမ်းရေ		ရှိ☐ မရှိ☐	ကောင်း☐ သင့်☐ ညံ့☐	နွေ ☐ မိုး ☐ ဆောင်း ☐

ရင်းမြစ်… (၁) အိမ်ထောင်စုစာရင်းကောက်ယူမှု၊ (၂) ဦးတည်အုပ်စုဆွေးနွေးခြင်း – ရပ်မိရပ်ဖအုပ်စု၊အမျိုးသမီးအုပ်စု၊ (၃) ကျေးရွာသယံဇာတပြမြေပုံ။

လေ့လာတွေ့ရှိချက်။။ ဆူးပုတ်ကုန်းကျေးရွာတွင် အဝီစိစက်တပ်တွင်း (၂) တွင်းရှိပြီး အိမ်တိုင်းလိုလို တုံကင်ရှိကြပါသည်။ သောက်သုံးရေသန့်ရှင်းမှု ရှိပါသည်။

(ဈ-၂) သန့်ရှင်းရေးအခြေအနေ (အိမ်သာအမျိုးအစားနှင့်အိမ်ထောင်စုအရေအတွက်)

ဇယား (၃၈) အိမ်သာအမျိုးအစား

သုံးစွဲနိုင်သောအိမ်သာအမျိုးအစား	သုံးစွဲနိုင်သောအိမ်ထောင်စု
သန့်ရှင်းသောယင်လုံအိမ်သာသုံးစွဲမှု	
ရေဆွဲအိမ်သာ	
ရေလောင်း/ယင်လုံအိမ်သာ	၆၉
မသန့်ရှင်းသောယင်လုံအိမ်သာသုံးစွဲမှု	
တွင်း/ဇလားအိမ်သာ	
တွင်းမရှိအိမ်သာ	
အိမ်သာမရှိ	

ရင်းမြစ်… (၁) အိမ်ထောင်စုစာရင်းကောက်ယူမှု၊ (၂) ဦးတည်အုပ်စုဆွေးနွေးခြင်း – ရပ်မိရပ်ဖအုပ်စု၊အမျိုးသမီးအုပ်စု၊ (၃) ကျေးလက်ကျန်းမာရေးဌာန/ကျေးလက်ကျန်းမာရေးဌာနခွဲ။

လေ့လာတွေ့ရှိချက်။။ ဆူးပုတ်ကုန်းကျေးရွာတွင် အိမ်ခြေ (၆၉) အိမ်ရှိပြီး အိမ်တိုင်း ယင်လုံအိမ်သာများသာ အသုံးပြုကြပါသည် ။ ၎င်းယင်လုံအိမ်သာများမှာ သန့်ရှင်းမှု အားနည်းကြောင်းတွေ့ ရှိရပါသည်။

(ည) ကျား – မရေးရာ

ဇယား (၃၉) ကျား – မရေးရာ

#	ကျေးရွာ၏လူမှုစီးပွားဖွံ့ဖြိုးစေရေးအတွက်အမျိုးသမီးများ၏ စွမ်းဆောင်ရည်မြှင့်သင့်သောအချက်များ	ဦးတည်အုပ်စုဆွေးနွေးပွဲတွင်တက်ရောက်သူများမှမှန်သည်ဟုယူဆသောတစ်ခုကိုရွေးပေးပါရန်	
၁	ကျေးရွာစီမံအုပ်ချုပ်မှုစနစ်တွင်အမျိုးသမီးများတက်ကြွစွာပါဝင်မှု/ခေါင်းဆောင်မှု	ရှိ☒	မရှိ☐
၂	ကျေးရွာဖွံ့ဖြိုးရေးလုပ်ငန်းများနှင့်အဖွဲ့အစည်းများတွင်အမျိုးသမီးများတက်ကြွစွာပါဝင်ဆောင်ရွက်မှု	ရှိ☒	မရှိ☐
၃	လွန်ခဲ့သောနှစ်အတွင်းကျေးရွာအတွင်းရှိမိန်းကလေးများ/ အမျိုးသမီးများအား သံသယဖြစ်ဖွယ်အကြမ်းဖက်မှု (သို့) တိုင်ကြားမှုများ	ရှိ☐	မရှိ☒
၄	အမျိုးသမီးရေးရာအကြမ်းဖက်မှုများအတွက်ဥပဒေနှင့်တရားမျှတမှုဆိုင်ရာများအတွက်လူထု၏အသိအမြင်ရှိမှု	ရှိ☐	မရှိ☒
၅	အမျိုးသမီးများသတင်းအချက်အလက်နှင့်သင်တန်းများလက်လှမ်းမီမှု (ဥပမာ- စိုက်ပျိုးရေးဆိုင်ရာ တိုးချဲ့ပညာပေးဝန်ဆောင်မှုများ၊အိမ်တွင်းမှုသက်မွေးသင်တန်းများ၊ဘေးအန္တရာယ်ကြိုတင်ပြင်ဆင်မှုနှင့်အသိအမြင်မြှင့်တင်ခြင်းများ)	ရှိ☐	မရှိ☒
၆	အမျိုးသမီးများ၏ဘဏ်နှင့်ငွေကြေးဝန်ဆောင်မှုများလက်လှမ်းမီမှု	ရှိ☐	မရှိ☒
၇	စိုက်ပျိုးရေးနှင့်စိုက်ပျိုးရေးမဟုတ်သောကဏ္ဍများတွင်အမျိုးသားနှင့်အမျိုးသမီးများအတွက်တူညီသောအလုပ်အကိုင်အခွင့်အလမ်းများ	ရှိ☐	မရှိ☒
၈	အိမ်ထောင်စု (သို့) ကျေးရွာထက်ကျော်လွန်၍ အမျိုးသမီးများ၏ ဦးဆောင်လှုပ်ရှားမှု	ရှိ☐	မရှိ☒

ရင်းမြစ် (၁) အဖွဲ့အစည်းများစာရင်း၊ (၂) ဦးတည်အုပ်စုဆွေးနွေးခြင်း– ရပ်မိရပ်ဖအုပ်စု၊အမျိုးသမီးအုပ်စု။

လေ့လာတွေ့ရှိချက်။။ ဆူးပုတ်ကုန်းကျေးရွာတွင် အရင်ကအမျိုးသမီးများအား စီမံအုပ်ချုပ်အပိုင်းနှင့် ကျေးရွာဖွံ့ဖြိုးရေး ၊ အဖွဲ့အစည်းများတွင် နေရာပေး ဆောင်ရွက်စေခြင်းမရှိသော်လည်း ယခုအခါတွင် အမျိုးသမီးများအား နေရာပေးခန့်အပ်ပြီး ဆောင်ရွက်စေပါသည်။

(ဋ) အခြေခံအဆောက်အဦများအခြေအနေ

(ဋ-၁) ကျေးရွာ၏လမ်းတည်ရှိမှု

ဇယား (၄၀) ကျေးရွာ၏လမ်းတည်ရှိမှုအခြေအနေ

လမ်းအမျိုးအစား	အမျိုးအစား	အရည်အသွေး	တည်ဆောက်ခဲ့သောနှစ်	ရာသီအလိုက်သုံးစွဲနိုင်မှု	လမ်းအရှည် (မိုင်)	ဘေးအန္တရာယ်များကြောင့်ပျက်စီးမှုရှိပါကဖော်ပြရန်

လမ်းအမျိုးအစား	အမျိုးအစား	အရည်အသွေး	တည်ဆောက်ခဲ့သောနှစ်	ရာသီအလိုက်သုံးစွဲနိုင်မှု	လမ်းအရှည် (မိုင်)	ဘေးအန္တရာယ်များကြောင့်ပျက်စီးမှုရှိပါကဖော်ပြရန်
ရွာတွင်းလမ်း	၁☒၂☐၃ ☐၄☒၅☐	ကောင်း☐ သင့်☒ညံ့ ☒	၆လမှ၁နှစ်☐ ၂နှစ်မှ၅နှစ်☒ ၅နှစ်အထက်☐	ပွင့်လင်းရာ သီ☒တစ်နှစ် ပတ်လုံး☐	၀-၁မိုင်☐ ၁-၅မိုင်☒ ၅-၁၀မိုင်☐ ၁၀မိုင်အထက်☐	ရှိ☒ မရှိ☐
ချဉ်းကပ်လမ်း	၁☐၂☐၃☐ ၄☐၅☒	ကောင်း☐ သင့်☐ညံ့ ☒	၆လမှ၁နှစ်☐ ၂နှစ်မှ၅နှစ်☐ ၅နှစ်အထက်☐	ပွင့်လင်းရာ သီ☒တစ်နှစ် ပတ်လုံး☐	၀-၁မိုင်☐ ၁-၅မိုင်☒ ၅-၁၀မိုင်☐ ၁၀မိုင်အထက်☐	ရှိ☒ မရှိ☐
ရွာချင်းဆက်လမ်း	၁☐၂☐၃☐ ၄☐၅☒	ကောင်း☐ သင့်☐ညံ့ ☒	၆လမှ၁နှစ်☐ ၂နှစ်မှ၅နှစ်☐ ၅နှစ်အထက်☒	ပွင့်လင်းရာ သီ☒တစ်နှစ် ပတ်လုံး☐	၀-၁မိုင်☐ ၁-၅မိုင်☒ ၅-၁၀မိုင်☐ ၁၀မိုင်အထက်☐	ရှိ☒ မရှိ☐
ကုန်ထုတ်လမ်း	၁☐၂☐၃ ☒၄☐၅☐	ကောင်း☐ သင့်☐ညံ့ ☒	၆လမှ၁နှစ်☐ ၂နှစ်မှ၅နှစ်☐ ၅နှစ်အထက်☐	ပွင့်လင်းရာ သီ☒တစ်နှစ် ပတ်လုံး☐	၀-၁မိုင်☐ ၁-၅မိုင်☒ ၅-၁၀မိုင်☐ ၁၀မိုင်အထက်☐	ရှိ☒ မရှိ☐

ရင်းမြစ်… ဦးတည်အုပ်စုဆွေးနွေးခြင်း – ရပ်မိရပ်ဖအုပ်စု။

မှတ်ချက်။။မြေသားလမ်း – ၁။ကျောက်ခင်းလမ်း – ၂ကျောက်ချောလမ်း – ၃။ကွန်ကရစ်လမ်း – ၄။ကတ္တရာလမ်း – ၅

လေ့လာတွေ့ရှိချက်။။ ဆူးပုတ်ကုန်းကျေးရွာတွင် လမ်းပန်းဆက်သွယ်ရေးမှာ(န.တ.လ) မှခင်းပေးထားသည့် ကျောက်ကြမ်းလမ်းတစ်ခုရှိပါသည်။ ထိုကျောက်ကြမ်းလမ်းသည် မိုးတွင်းအခါတွင် ပေ(၄၀၀) ခန့် ရေနစ်မြုပ်ပါသည်။ ထိုးလမ်းကို မြေဖို့ပေးရန်လိုအပ်လျှက်ရှိပါသည်။ မိုးတွင်းအခါတွင် ရွံ့၊ ဗွက်များဖြစ်နေသောကြောင့် ကျေးရွာ၏ကုန်ထုတ်လုပ်ရန် လမ်းမှာ သွားလာရခက်ခဲသောကြောင့် ပြုပြင်တည်ဆောက်အဆင့်မြှင့်တင်ပေးရန် လိုအပ်ပါသည်။

(၄-၂) ကျေးရွာ၏တံတားတည်ရှိမှု

ဇယား (၄၁) ကျေးရွာ၏တံတားတည်ရှိမှုအခြေအနေ

တံတားအမျိုးအစား	အရွယ်အစား (အလျား၊အနံ၊အမြင့်)	အရည်အသွေး	တည်ဆောက်ခဲ့သောနှစ်	ရာသီအလိုက်သုံးစွဲနိုင်မှု	ဘေးအန္တရာယ်များကြောင့်ပျက်စီးမှုရှိပါကဖော်ပြရန်
ဆိပ်ခံတံတား		ကောင်း☐ သင့်☐ ညံ့☐	၆လမှ၁နှစ်☐ ၂နှစ်မှ၅နှစ်☐ ၅နှစ်အထက်☐	ပွင့်လင်းရာသီ☐ တစ်နှစ်ပတ်လုံး☐	ရှိ☐ မရှိ☐
ကွန်ကရစ်တံတား		ကောင်း☐ သင့်☐ ညံ့☐	၆လမှ၁နှစ်☐ ၂နှစ်မှ၅နှစ်☐ ၅နှစ်အထက်☐	ပွင့်လင်းရာသီ☐ တစ်နှစ်ပတ်လုံး☐	ရှိ☐ မရှိ☐
သစ်သားတံတား	အလျား– ၅၀၀' အနံ– ၁၈'	ကောင်း☐ သင့်☒ ညံ့☐	၆လမှ၁နှစ်☒ ၂နှစ်မှ၅နှစ်☐ ၅နှစ်အထက်☐	ပွင့်လင်းရာသီ☒ တစ်နှစ်ပတ်လုံး☐	ရှိ☒ မရှိ☐
ကြိုးတံတား		ကောင်း☐ သင့်☐ ညံ့☐	၆လမှ၁နှစ်☐ ၂နှစ်မှ၅နှစ်☐ ၅နှစ်အထက်☐	ပွင့်လင်းရာသီ☐ တစ်နှစ်ပတ်လုံး☐	ရှိ☐ မရှိ☐
ဝါးတံတား		ကောင်း☐ သင့်☐ ညံ့☐	၆လမှ၁နှစ်☐ ၂နှစ်မှ၅နှစ်☐ ၅နှစ်အထက်☐	ပွင့်လင်းရာသီ☐ တစ်နှစ်ပတ်လုံး☐	ရှိ☐ မရှိ☐
ရေပြွန်		ကောင်း☐ သင့်☐ ညံ့☐	၆လမှ၁နှစ်☐ ၂နှစ်မှ၅နှစ်☐ ၅နှစ်အထက်☐	ပွင့်လင်းရာသီ☐ တစ်နှစ်ပတ်လုံး☐	ရှိ☐ မရှိ☐
ရေကျော်		ကောင်း☐ သင့်☐ ညံ့☐	၆လမှ၁နှစ်☐ ၂နှစ်မှ၅နှစ်☐ ၅နှစ်အထက်☐	ပွင့်လင်းရာသီ☐ တစ်နှစ်ပတ်လုံး☐	ရှိ☐ မရှိ☐

ရင်းမြစ်… ဦးတည်အုပ်စုဆွေးနွေးခြင်း – ရပ်မိရပ်ဖအုပ်စု။

လေ့လာတွေ့ရှိချက်။။ ဆူးပုတ်ကုန်းကျေးရွာတွင် အလျား၅၀၀'အနံ၁၈'ရှိသည့် သစ်သားတံတားတစ်စင်းရှိပါသည်။ ထိုတံတားကိုပွင့်လင်းရာသီတွင် အသုံးပြုကြပြီး မိုးရာသီတွင် ရေနစ်မြုပ်၍ ပျက်စီးသွားသောကြောင့် ပွင့်လင်းရာသီတွင် ပြန်လည်ဆောက်လုပ်၍ အသုံးပြုကြရပါသည်။

(၄-၃) ရေကြောင်းသယ်ယူပို့ဆောင်ရေး

ဇယား (၄၂) ရေကြောင်းသယ်ယူပို့ဆောင်ရေး (အသုံးမပြုပါက အကွာအဝေး (မိုင်) အကွက်အောက်ရှိ အသုံးမပြုပါအကွက်တွင်✓ခြစ်ပါ)။

သယ်ယူပို့ဆောင်ရေး	အကွာအဝေး (မိုင်)	ယာဉ်အမျိုးအစား	ရာသီအလိုက်သုံးစွဲနိုင်မှု
မြစ်ကြောင်း	၀မှ၁၀မိုင်☒ ၁၁မှ၂၀မိုင်☐ ၂၁မှ၅၀မိုင်☐ ၅၀မိုင်အထက်☐ အသုံးမပြုပါ☐	၁☒၂☐၃☐	ပွင့်လင်းရာသီ☒တစ်နှစ်ပတ်လုံး☐

သယ်ယူပို့ဆောင်ရေး	အကွာအဝေး (မိုင်)	ယာဉ်အမျိုးအစား	ရာသီအလိုက်သုံးစွဲနိုင်မှု
ပင်လယ်ရေကြောင်း	၀မှ၁၀မိုင်☐ ၁၁မှ၂၀မိုင်☐ ၂၁မှ၅၀မိုင်☐ ၅၀မိုင်အထက်☐ အသုံးမပြုပါ☐	၁☐၂☐၃☐	ပွင့်လင်းရာသီ☐ တစ်နှစ်ပတ်လုံး☐
အခြား (ချောင်း၊မြောင်း၊ အင်း၊အိုင်)	၀မှ၁၀မိုင်☐ ၁၁မှ၂၀မိုင်☐ ၂၁မှ၅၀မိုင်☐ ၅၀မိုင်အထက်☐ အသုံးမပြုပါ☐	၁☐၂☐၃☐	ပွင့်လင်းရာသီ☐ တစ်နှစ်ပတ်လုံး☐

ရင်းမြစ်… ဦးတည်အုပ်စုဆွေးနွေးခြင်း – ရပ်မိရပ်ဖအုပ်စု။

မှတ်ချက်။ ။၁ – လှေ၊သမ္ဗာန်၊၂ – စက်လှေ၊၃ – သဘော်၊။

လေ့လာတွေ့ရှိချက်။ ။ ဆူးပုတ်ကုန်းကျေးရွာသည် မိုးတွင်းအခါတွင် စက်လှေဖြင့်သာသွားလာမှုပြုလုပ်ကြရပါသည်။

(၄-၄) သယ်ယူပို့ဆောင်ရေးယာဉ်များနှင့်ဝန်ဆောင်မှုများ

ဇယား (၄၃) သယ်ယူပို့ဆောင်ရေးယာဉ်များ

ယာဉ်အမျိုးအစား	လှေ၊သမ္ဗာန်	စက်လှေ	စက်ဘီး	မော်တော်ဆိုင်ကယ်	သုံးဘီးဆိုင်ကယ်	ထော်လာဂျီ	ကား	မြင်းလှည်း	နွားလှည်း
အရေအတွက်	၂၆	၁၃	၁၅	၅၉		၁၀	၆		၁၆

ရင်းမြစ်…အိမ်ထောင်စုစာရင်းကောက်ယူမှု။

လေ့လာတွေ့ရှိချက်။ ။ ဆူးပုတ်ကုန်းကျေးရွာသည် သယ်ယူပို့ဆောင်ရေးအတွက် လှေ ၂၆စီး၊ စက်လှေ ၁၃စီး၊ စက်ဘီး ၁၅ စီး၊ မော်တော်ဆိုင်ကယ် ၅၉စီး၊ ထော်လာဂျီ ၁၀စီး၊ ကား ၆စီး နှင့် နွားလှည်း ၁၆စီးရှိပါသည်။ မိုးရာသီတွင် သယ်သူပို့ဆောင် သွားလာရာတွင်စက်လှေ များကိုသာအဓိကထား အသုံးပြုကြရသည်။

(၄၅) လျှပ်စစ်မီးရရှိမှု

ဇယား (၄၄) လျှပ်စစ်မီးရရှိမှုအခြေအနေ

ရင်းမြစ်	အိမ်ထောင်စု	အမျိုးသမီးဦးဆောင်သည့် အိမ်ထောင်စု	ပြုပြင်ထိန်းသိမ်းရေးစနစ်	အခက်အခဲ
မဟာဓာတ်အားလိုင်း	၅၈		ကောင်း☐သင့်☐ညံ့☐မဖြေဆို ☒	ရှိ☒မရှိ☐
ဆိုလာစနစ်	၁၁		ကောင်း☐သင့်☒ညံ့☐မဖြေဆို ☐	ရှိ☒မရှိ☐
အသေးစားရေအားလျှပ်စစ်			ကောင်း☐သင့်☐ညံ့☐မဖြေဆို ☐	ရှိ☐မရှိ☐
ဒီဇယ်သုံးအင်ဂျင်			ကောင်း☐သင့်☐ညံ့☐မဖြေဆို ☐	ရှိ☐မရှိ☐
လေစွမ်းအင်			ကောင်း☐သင့်☐ညံ့☐မဖြေဆို ☐	ရှိ☐မရှိ☐
ဇီဝလောင်စာ			ကောင်း☐သင့်☐ညံ့☐မဖြေဆို ☐	ရှိ☐မရှိ☐

ရင်းမြစ်	အိမ်ထောင်စု	အမျိုးသမီးဦးဆောင်သည့်အိမ်ထောင်စု	ပြုပြင်ထိန်းသိမ်းရေးစနစ်	အခက်အခဲ
အမျိုးအမည်ခွဲခြားဖော်ပြခြင်းမပြုနိုင်သောလျှပ်စစ်ဓာတ်အားပေးစနစ်			ကောင်း☐သင့်☐ညံ့☐မဖြေဆို☐	ရှိ☐မရှိ☐
လျှပ်စစ်မီးအသုံးမပြုနိုင်သော			☒	☒

ရင်းမြစ်… (၁) အိမ်ထောင်စုစာရင်းကောက်ယူမှု၊ (၂) ဦးတည်အုပ်စုဆွေးနွေးခြင်း – ရပ်မိရပ်ဖအုပ်စု။

လေ့လာတွေ့ရှိချက်။။ ဆူးပုတ်ကုန်းကျေးရွာတွင် အိမ်ထောင်စု ၆၉ စုရှိသည့်အနက် ၅၈ အိမ်မှာ မဟာဓါတ်အားလိုင်း မှ သွယ်တန်းအသုံးပြုလျှက်ရှိပြီး အိမ်ထောင်စု ၁၁ စုမှ အိမ်သုံးဆိုလာစနစ် သုံးစွဲကြသည်။ လျှပ်စစ်မီးသုံးစွဲမှုတွင် ပြုပြင်ထိန်းသိမ်းရေးစနစ်များအခက်အခဲရှိပါသည်။ ဆိုလာကို စာကြည့်မီးအတွက်သာ အသုံးပြုနိုင်ပြီးအခြားအိမ်သုံးလျှပ်စစ် ပစ္စည်းများ အသုံးပြုနိုင်ခြင်းမရှိပါ။ မိုးရာသီတွင် နေရောင်ရရှိမှုနည်းပါးသဖြင့် ဘတ္တရီအားမပြည့်၍ စာကြည့်မီးအသုံးပြုရန် အခက်အခဲ ရှိပါသည်။

(ဍ) ဆက်သွယ်ရေးနှင့်သတင်းအချက်အလက်ဆိုင်ရာနည်းပညာ

ဇယား (၄၅) ဆက်သွယ်ရေးနှင့်သတင်းအချက်အလက်နည်းပညာအခြေအနေ

စဉ်	ဖုန်း	ရေဒီယို	တီဗွီ	ဂြိုလ်တုစလောင်း	အင်တာနက်လက်လှမ်းမီသည့်အိမ်ထောင်စု
အရေအတွက်	၆၉	၁			၆၉

ရင်းမြစ်… အိမ်ထောင်စုစာရင်းကောက်ယူမှု။

လေ့လာတွေ့ရှိချက်။။ ဆူပုတ်ကုန်းကျေးရွာတွင် တယ်လီဖုန်း ၆၉လုံးရှိပြီး MPT, Telenore, Mytel, Ooreedoo ဆင်းကဒ်များကိုအသုံးပြုကြသည်။ ဆက်သွယ်ရေး သတင်းအချက်အလက်ဆိုင်ရာနည်းပညာများ အသင့်အတင့်ကောင်းမွန်ကြောင်း တွေ့ရသည်။

(ဎ) ယဉ်ကျေးမှုနှင့်လူငယ်ဖွံ့ဖြိုးရေး

ဇယား (၄၆) ယဉ်ကျေးမှုနှင့်လူငယ်ဖွံ့ဖြိုးရေးအခြေအနေ

ယဉ်ကျေးမှုနှင့်လူငယ်ဖွံ့ဖြိုးရေးဆိုင်ရာများ	ဝန်ဆောင်မှု
လူငယ်များအနားယူအပန်းဖြေရန်နေရာများပျော်ပွဲရွှင်ပွဲများရှိခြင်း	ရှိ☒မရှိ☐မဖြေဆိုပါ☐
လူမှုရေးလုပ်ငန်းများတွင်ပါဝင်မှု	ကောင်း☐သင့်☒ညံ့☐မဖြေဆိုပါ☐
ဘာသာရေးလုပ်ငန်းများတွင်ပါဝင်မှု	ကောင်း☒သင့်☐ညံ့☐မဖြေဆိုပါ☐
အားကစားနှင့်ကာယလေ့ကျင့်ခန်းများပြုလုပ်ရန်နေရာနှင့်အထောက်အကူပြုပစ္စည်းများရှိခြင်း	ကောင်း☐သင့်☐ညံ့☒မဖြေဆိုပါ☐
ဖွံ့ဖြိုးရေးလုပ်ငန်းများတွင်ပါဝင်မှု	ကောင်း☒သင့်☒ညံ့☐မဖြေဆိုပါ☐
ရိုးရာဓလေ့ထုံးစံများနှင့်ယဉ်ကျေးမှုအမွေအနှစ်များထိန်းသိမ်းစောင့်ရှောက်ခြင်းတွင်ပါဝင်မှု	မရှိ☐နည်း☒များ☐
စိတ်ဝင်စားရာများကိုမိမိကိုယ်တိုင်လေ့လာသင်ယူနိုင်မည့်နေရာများ၊လူငယ်ရိပ်သာများ၊စာကြည့်တိုက်များစသည်တို့တွင်ဝင်ရေ	ရှိ☒မရှိ☐မဖြေဆိုပါ☐

ယဉ်ကျေးမှုနှင့်လူငယ်ဖွံ့ဖြိုးရေးဆိုင်ရာများ	ဝန်ဆောင်မှု
ာက်လေ့လာသင်ယူနိုင်ခြင်း	

ရင်းမြစ်… ဦးတည်အုပ်စုဆွေးနွေးခြင်း – လူငယ်အုပ်စု။

လေ့လာတွေ့ရှိချက်။။။ ဆူးပုတ်ကုန်းကျေးရွာတွင်လူငယ်များအနားယူရန်အပန်းဖြေရန် သီးသန့်မရှိပါ။ အားကစားကွင်းရှိသော်လည်း ကစားစရာပစ္စည်းများမရှိပါ။ ကျေးရွာ၏အားကစားပြုလုပ်နိုင်ရန် ပံ့ပိုးကူညီမှုမှာလည်း အားနည်းကြောင်း တွေ့ရပါသည်။

(ဏ) ကျေးရွာတည်ငြိမ်ရေးနှင့်ဘေးကင်းလုံခြုံရေးအခြေအနေ

(ဏ–၁) လုံခြုံရေးဆိုင်ရာဝန်ဆောင်မှုများအားလက်လှမ်းမီမှု

ဇယား (၄၇) ဘေးကင်းလုံခြုံရေးဝန်ဆောင်မှုအထောက်အကူများအားလက်လှမ်းမီမှု

ဝန်ဆောင်မှုများ	ကျား	မ
တယ်လီဖုန်းလိုင်း၊တယ်လီဖုန်းတာဝါတိုင်များ၊ကြေးနန်းလိုင်း၊အင်တာနက်လိုင်း၊ရုပ်မြင်သံကြားလိုင်း၊ရေဒီယိုလိုင်းစသောဆက်သွယ်ရေးနှင့်သတင်းအချက်အလက်ဖြန့်ဝေခြင်းဆိုင်ရာအထောက်အကူပြုအဆောက်အဦများရှိပြင်းနှင့်လက်လှမ်းမီခြင်း	ရှိ☐မရှိ☐မဖြေဆိုပါ☒	ရှိ☐မရှိ☐မဖြေဆိုပါ☒
အာမခံလုပ်ငန်းများ၏ဝန်ဆောင်မှုများကိုရရှိနိုင်ခြင်း	ရှိ☐မရှိ☐မဖြေဆိုပါ☒	ရှိ☐မရှိ☐မဖြေဆိုပါ☒
လူထုအခြေပြုသဘာဝဘေးအန္တရာယ်လျှော့ချရေးအစီအစဉ်	ရှိ☒မရှိ☐မဖြေဆိုပါ☐	ရှိ☒မရှိ☐မဖြေဆိုပါ☐
ဆိုင်ကလုန်း (သို့) အရေးပေါ်အခြေအနေအကာအကွယ်များနှင့်လက်လှမ်းမီခြင်း	ရှိ☐မရှိ☒မဖြေဆိုပါ☐	ရှိ☐မရှိ☐မဖြေဆိုပါ☒
မှုခင်းများကာကွယ်တားဆီးလျှော့ချရေးအတွက်ရဲဘက်ဆိုင်ရာများမှဝန်ဆောင်မှုပေးခြင်း	ရှိ☐မရှိ☐မဖြေဆိုပါ☒	ရှိ☐မရှိ☐မဖြေဆိုပါ☒
မီးဘေးအန္တရာယ်ကာကွယ်ခြင်းဆိုင်ရာဝန်ဆောင်မှုများနှင့်လက်လှမ်းမီခြင်း	ရှိ☐မရှိ☐မဖြေဆိုပါ☒	ရှိ☐မရှိ☐မဖြေဆိုပါ☒

ရင်းမြစ်… ဦးတည်အုပ်စုဆွေးနွေးခြင်း – ရပ်မိရပ်ဖ။

လေ့လာတွေ့ရှိချက်။။။ ဆူးပုတ်ကုန်းကျေးရွာတွင်ဆက်သွယ်ရေးအတွက် Mytel နှင့် MPT ကို အများဆုံးအသုံးပြုပါသည်။ အာမခံချက်လုပ်ငန်းနှင့် ပတ်သက်၍ ဗဟုသုတအလွန်နည်းပါးကြသည်။ အသိပညာပေး ဟောပြောပွဲများပြုလုပ်ရန်လိုအပ်ပါသည်။ သဘာဝဘေးအန္တရာဉ်လျှော့ချရေး အစီအစဉ်များ ဆောင်ရွက်နိုင်မှု အားနည်းပါသည်။

(ဏ–၂) မှုခင်းဖြစ်ပွားမှု

ဇယား (၄၈) မှုခင်းဖြစ်ပွားမှုအခြေအနေ

	လူကုန်ကူးမှု	ခိုးမှု	မူးယစ်ဆေးသုံးစွဲမှု	အကြမ်းဖက်မှု
မှုခင်းဖြစ်ပွားမှုအခြေအနေ	စိုးရိမ်ရသည်☐ သာမန် ☒	စိုးရိမ်ရသည်☐ သာမန် ☒	စိုးရိမ်ရသည်☒ သာမန် ☐	စိုးရိမ်ရသည်☒ သာမန် ☐

မှုခင်းဖြစ်ပွားမှုအခြေအနေ	လူကုန်ကူးမှု	ခိုးမှု	မူးယစ်ဆေးသုံးစွဲမှု	အကြမ်းဖက်မှု
	မရှိ ☒	မရှိ ☐	မရှိ ☐	မရှိ ☐

ရင်းမြစ်… ဦးတည်အုပ်စုဆွေးနွေးခြင်း – ရပ်မိရပ်ဖအုပ်စု၊အမျိုးသမီးအုပ်စု။

လေ့လာတွေ့ရှိချက်။။။ ဆူးပုတ်ကုန်းကျေးရွာတွင် အမှုခင်းဖြစ်ပွါးမှုနှုန်း အခြေအနေမှာလူကုန်ကူးမှု မရှိသော်လည်း ခိုးမှု နှင့် မူးယစ်ဆေးဝါးသုံးစွဲမှု များပြားကြောင်းတွေ့ရှိရပါသည်။