

ပြည်ထောင်စုသမ္မတမြန်မာနိုင်ငံတော်အစိုးရ  
သမဝါယမနှင့် ကျေးလက်ဖွံ့ဖြိုးရေးဝန်ကြီးဌာန  
ကျေးလက်ဒေသဖွံ့ဖြိုးတိုးတက်ရေးဦးစီးဌာန  
ကျွန်းစုမြို့နယ်



လူထုဗဟိုပြုစီမံကိန်း  
National Community Driven Development Project  
(NCDDP)



ကျေးရွာဖွံ့ဖြိုးရေး အစီအစဉ်  
Village Development Plan(VDP)  
ဇေယျာကျေးရွာ၊ ရေမြစ်ကြီးကျေးရွာအုပ်စု

မာတိကာ

စဉ်	အကြောင်းအရာ	စာမျက်နှာ
၁	ကျွန်းစုမြို့နယ်မြေပုံ	၁
၂	ကျေးရွာအုပ်စုမြေပုံ	၂
၃	ကျေးရွာအုပ်စုတွင် ပါဝင်သောကျေးရွာများစာရင်း	၃
၄	လူထုပူးပေါင်းပါဝင်သော ဆန်းစစ်ခြင်းနှင့် အကဲဖြတ်ခြင်း လုပ်ငန်းစဉ်	၄
၅	လူမှုနှင့် အရင်းအမြစ်ပြမြေပုံ	၄
၆	လူမှုနှင့် အရင်းအမြစ်ပြမြေပုံအပေါ်သုံးသပ်ချက်	၅
၇	ရာသီခွင်ပြပြက္ခဒိန်	၆
၈	ရာသီခွင်ပြပြက္ခဒိန်အပေါ်သုံးသပ်ချက်	၆
၉	အဖွဲ့အစည်းချိတ်ဆက်ပြမြေပုံ	၇
၁၀	အဖွဲ့အစည်းချိတ်ဆက်ပြမြေပုံအပေါ်သုံးသပ်ချက်	၈
၁၁	ပင့်ကူအိမ်မြေပုံ	၉
၁၂	ပင့်ကူအိမ်အပေါ်သုံးသပ်ချက်	၉
၁၃	ကြွယ်ဝမှုပြဇယား	၁၁
၁၄	ကြွယ်ဝမှုပြဇယားအပေါ်သုံးသပ်ချက်	၁၁
၁၅	ပိုင်ဆိုင်မှုစိစစ်ခြင်း	၁၂
၁၆	ပိုင်ဆိုင်မှုစိစစ်ခြင်းအပေါ်သုံးသပ်ချက်	၁၃
၁၇	မှတ်တမ်းခါတ်ပုံများ	၁၄
၁၈	ကော်မတီဝင်များစာရင်း	၁၅
၁၉	ကျေးရွာအခြေခံအချက်အလက်များ (ပုံစံ - ၈ - ၁)	၁၆
၂၀	စီမံကိန်းစက်ဝန်းအချိန်ဇယား (ပုံစံ ၈-၂)	၁၉
၂၁	ကျေးရွာဖွံ့ဖြိုးရေး ဦးစားပေး အစီအစဉ် (ပုံစံ ၈-၃)	၂၁
၂၂	ကျေးရွာအုပ်စုစီမံကိန်းလုပ်ငန်းခွဲရွေးချယ်ခြင်း (ပုံစံ ၈-၄)	၂၃
၂၃	အစည်းအဝေးတက်ရောက်သူများစာရင်း	၃၁
၂၄	အစည်းအဝေးမှတ်တမ်းများ	၃၉
၂၅	ကဏ္ဍအလိုက် ဖွံ့ဖြိုးရေး ဦးစားပေးလုပ်ငန်းများ	၄၃
၂၆	VDP အရည်အသွေးထိန်းချုပ်မှု	၄၅

# ကျွန်းစုမြို့နယ်အခြေပြမြေပုံ

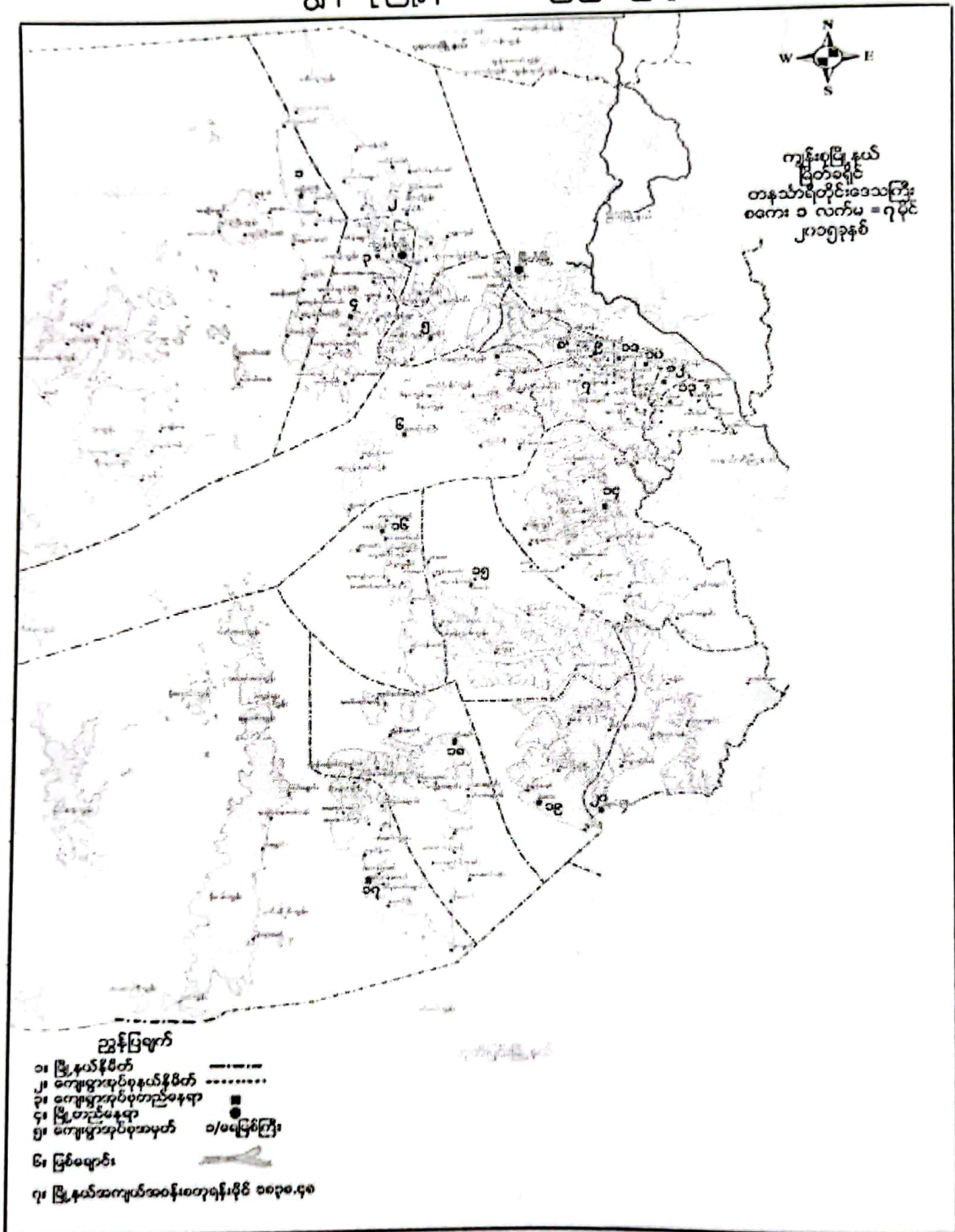

### ကျေးရွာအုပ်စုမြေပုံ

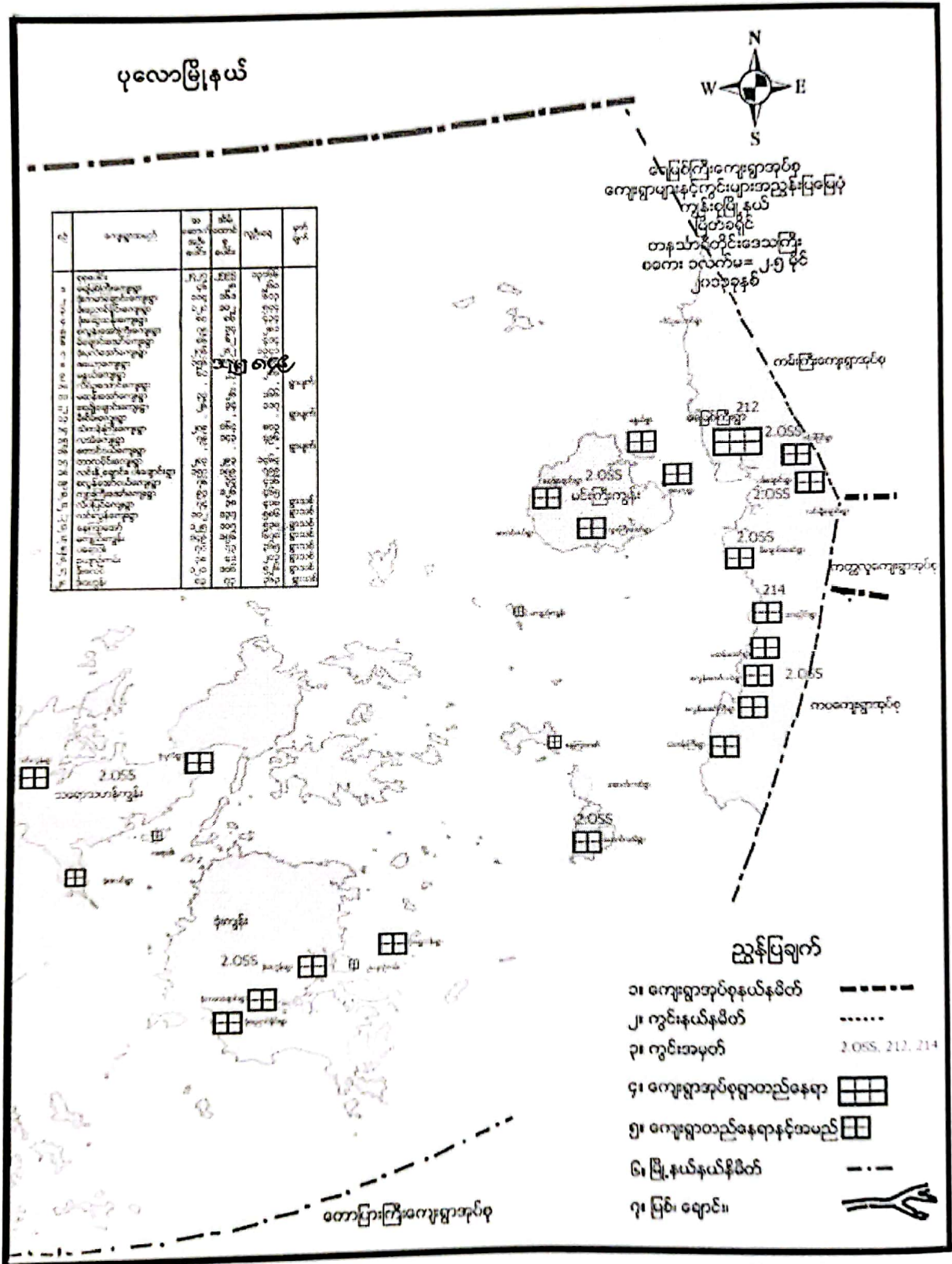



ကျေးရွာအုပ်စုအတွင်းပါဝင်သော ကျေးရွာများ

- ၁ - ရေမြစ်ကြီးကျေးရွာ
- ၂ - ဇယော့ကျေးရွာ
- ၃ - မနွယ်ကျေးရွာ
- ၄ - လဲဝါပြင်ကျေးရွာ
- ၅ - ဝါးချောင်းချောင်းကျေးရွာ
- ၆ - မိကျောင်းအော်ကျေးရွာ
- ၇ - တာလပိုင်းကျေးရွာ
- ၈ - မဆန်းအော်ကျေးရွာ
- ၉ - စလွန်အော်ငယ်ကျေးရွာ
- ၁၀ - စလွန်အော်ကြီးကျေးရွာ
- ၁၁ - သဲတန်းကြီးကျေးရွာ
- ၁၂ - အထက်လအဲကျေးရွာ
- ၁၃ - အောက်လအဲကျေးရွာ
- ၁၄ - မန်ကျည်းကျွန်းကျေးရွာ
- ၁၅ - နေကြာအော်ကျေးရွာ
- ၁၆ - ကျားကြီးအော်ကျေးရွာ
- ၁၇ - ရေချိုချောင်းကျေးရွာ
- ၁၈ - လင်းလွန်းကျေးရွာ
- ၁၉ - ပရောဝါးကျေးရွာ
- ၂၀ - ခုံးပုလဲအော်ကျေးရွာ
- ၂၁ - ခုံးညောင်မှိုင်းကျေးရွာ
- ၂၂ - ခုံးကမာချောင်းကျေးရွာ
- ၂၃ - ခုံးဒဟွန်းကျေးရွာ
- ၂၄ - ခုံးဥယျာဉ်ကမ်းကျေးရွာ
- ၂၅ - ခုံးလေပ်ကျေးရွာ
- ၂၆ - ခုံးရွှေသန်းကျေးရွာ

လူထုပူးပေါင်းပါဝင်သော လူမှုဆန်းစစ်ခြင်းနှင့် အကဲဖြတ်ခြင်း လုပ်ငန်းစဉ် (PSA/PRA) အကျဉ်းချုပ်

စဉ်	အသုံးပြုခဲ့သော PRA Tool များ
၁	လူမှုနှင့်အရင်းအမြစ်ပြမြေပုံ
၂	ရာသီခွင်ပြ ပြကွဲဒီဇိုင်း
၃	အဖွဲ့အစည်းချိတ်ဆက်ပြဇယား
၄	ပင့်ကူအိမ်မြေပုံ
၅	ကြွယ်ဝမှုပြဇယား
၆	ပိုင်ဆိုင်မှုစီစစ်ခြင်းဇယား

လူမှုနှင့် အရင်းအမြစ်ပြမြေပုံ

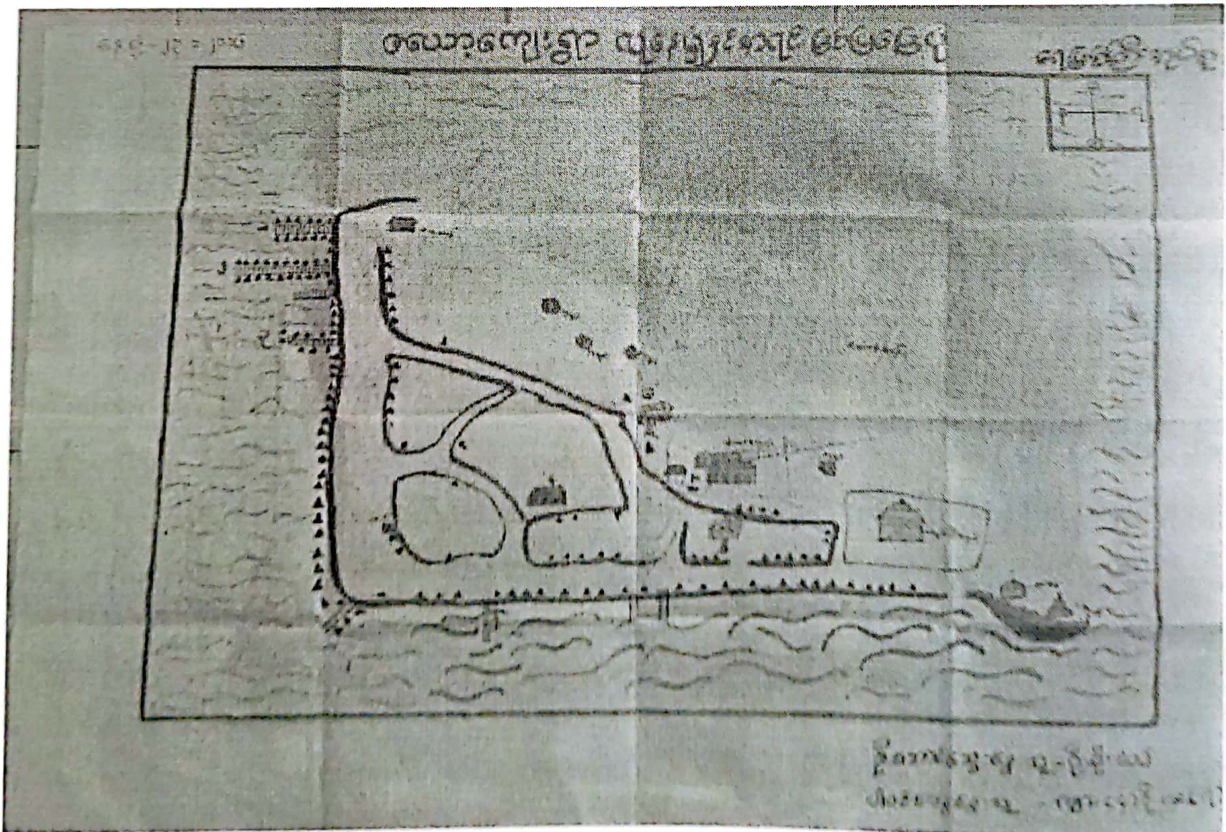



လူမှုနှင့်အရင်းအမြစ်ပြုပြင်ရေးအဖွဲ့အစည်းအဖွဲ့အစည်း

ဇယော့ကျေးရွာသည် တနင်္သာရီတိုင်းဒေသကြီး၊ ကျွန်းစုမြို့နယ်၊ ရေမြစ်ကြီးကျေးရွာအုပ်စုတွင် တည်ရှိပြီး ကျေးရွာ တွင်လက်ရှိ အိမ်ထောင်စု(၁၃၅)စု၊ လူဦးရေ(၆၇၉)ဦးနေထိုင်ကြသောပင်လယ်ကျွန်းရွာတစ်ရွာဖြစ် သည်။ ရွာနှင့်ရေ လမ်းခရီး(စက်တင်ဆင်ထားသောလှေ) တစ်နာရီခန့်သွားပါက လေးကျွန်းကမ်းခြေတွင် သွားရောက် အပန်းဖြေနိုင်သည်။

ကျေးရွာ၏လက်ရှိအခြေခံအဆောက်အအုံများတွင်စာသင်ကျောင်းမှာသင်ထောက်ကူပစ္စည်းမှလွဲ၍အစစအရာရာ ၁ပြည့်စုံမှုရှိသည်။ ရေရရှိမှုတွင်ကျေးရွာ၌စုစုပေါင်းရေတွင်း(၄)တွင်းရှိသော်လည်း(၂)တွင်းမှာသုံးစွဲ၍မရ ဘဲနွေရာသီရေ အခက်အခဲကို(၄)လခန့် ရင်ဆိုင်ကြုံတွေ့ ရသည်။ ကျန်ရှိသည့်ရေတွင်းတွင်တစ်တွင်းသာသောက်သုံးရေရရှိပြီး ကျန် တွင်းမှာသောက်သုံးရေမရရှိသောကြောင့်ညအချိန်ထိစောင့်ဆိုင်းရခြင်းနှင့်ရေရရှိရေးအတွက် အချိန်များစွာရင်းနှီးမြုပ် နံထားရသည်။ မီးရရှိမှုတွင်အိမ်ခြေတစ်ဝက်ခန့် မှာပုဂ္ဂလိကမီးသွယ်နိုင်ပြီးတစ်ဝက်ခန့် မှာမီးမယူနိုင်ကြပါ။ မီးလခသည် တစ်လ(၆၀၀၀)ကျပ်မှ(၁၂၀၀၀)ကျပ်အထိပေးရသည်။ လမ်းပန်းဆက်သွယ် ရေးတွင်ရွာတွင်းကြပ်စင်တံတား လမ်းများ ပျက်စီးနေပြီးသွားလာရေးတွင်အလွန်အန္တရာယ်များပြားလှပါသည်။ ရေဆိပ်ခံတံတားမရှိသောကြောင့် ရေချိန်ကိုစောင့် ဆိုင်းရခြင်းကြောင့်ကျန်းမာရေးတွင်အသက်ဘေး ကြုံတွေ့ရသည်အထိဖြစ်ခဲ့ဖူးပြီး ကုန်စည်များသယ်ယူပို့ ဆောင်ရာ တွင်လည်း အခက်အခဲများ ဖြစ်ပေါ်နေပါသည်။ ရွာတွင်းလမ်းမှာ မြေသားလမ်း ဖြစ်သောကြောင့် မိုးကာလဗွက်ထခြင်း၊ ရေအိုင် ခြင်းတို့ကြောင့် သွားလာရေး အဆင်အပြေခြင်း တို့ကြုံတွေ့ နေရပါသည်။ ကျန်းမာရေးကဏ္ဍတွင် ကျေးရွာ မှဆောက် လုပ်ထားသော ဆေးခန်းရှိသော်လည်းကျန်းမာရေးဆရာမမမြဲခြင်းကြောင့် အရေးပေါ် အခြေအနေတွင် ပြည်သူ့ ကျန်းမာ ရေးလုပ်သားကိုအသုံးပြု ကြရသည်။

ကျေးရွာတွင်အသစ်တည်ဆောက်ရန်လိုအပ်နေသော အခြေခံအဆောက်အအုံများမှာ ရေရရှိရေး (အဝီစီ)၊ မီးလင်းရေး(ဆိုလာ)၊ ရေဆိပ်ခံတံတား၊ ရွာတွင်းကွန်ကရစ်လမ်းခင်းခြင်း၊ ကြပ်စင်တံတားလမ်းများ၊ စာသင်ကျောင်းခြံစည်းရို ခး၊ စာကြည့်တိုက်စသောအခြေခံအဆောက်အအုံများကိုလိုအပ်နေပါသည်။

ရွာ၏အဓိကအသက်မွေး ဝမ်းကြောင်းဖြစ်သော ရေလုပ်ငန်းတွင် ရေသယံဇာတ ဖြစ်သောသားငါး ရှားပါးလာ သောကြောင့် စားဝတ်နေရေး အခက်အခဲကြုံတွေ့နေရပြီး ကမ်းနီးဝင်ရောက်ဆွဲယူနေသော ငါးဖမ်းစက်လှေကြီး(ဝါလတ်) များကို မဟန့်တားနိုင်ခြင်းကြောင့် ယခုကဲ့သို့ရှားပါးလာခြင်း ဖြစ်ပါသည်။ ဥယျာဉ်ခြံမြေတစ်ချို့ ရှိပြီးအခြား ကျွန်းများတွင် သွားရောက်စိုက်ပျိုးကြသည်။ ရွာ၏သယံဇာတများထဲတွင်သဲ၊ ကျောက်ကြီး၊ ကျောက်စရစ်ပေါများ ပါသည်။ ဇယော့ကျေးရွာသည် ရေလုပ်ငန်းတွင် ငါးဖမ်းပုစွန်ဖမ်းသည့် လုပ်ငန်းကို အဓိက လုပ်ကိုင်ပြီး ဥယျာဉ်ခြံကို မူရာသီပေါ်သာ လုပ်ကိုင်ကြသည်။ ဒီရေတောမှာ ယခင်ရွာပတ်ဝန်းကျင်တွင် လွန်စွာပေါများသော်လည်း စက်လှေများ မပြတ်လာရောက်ခုတ်ယူနေခြင်းကြောင့် ပြန်းတီးနေပြီ ဖြစ်ပါသည်။ ကျေးရွာတွင်ရေထွက်ရှိမှု ရေအရင်းအမြစ် မလုံလောက်ခြင်း၊ လူသားအရင်းအမြစ်အနေဖြင့် လက်သမား၊ ပန်းရံအချို့သာရှိသည်။ ကျေးရွာ အိမ်ထောင် အားလုံး သီးခြား နေထိုင်မှုမရှိဘဲ တစ်ရွာလုံး၏မိသားစုအများစုမှာ စီးပွားရေးကျပ်တည်းပြီး စားဝတ်နေရေး အဆင်မပြေသူများ ဖြစ်ကြသည်။



အချုပ်အားဖြင့် ဇယောကျေးရွာတွင် စာသင်ကျောင်းမှလွဲပြီး အခြေခံအဆောက်အဦး တော်တော်များများ လိုအပ်နေပြီး ကျေးရွာ၏ သယံဇာတများလည်း ပြုန်းတီးနေပြီး စားဝတ်နေရေးအခက်အခဲ ပြဿနာများကို ရင်ဆိုင်နေကြရပါသည်။

- ဦးဆောင်ဆွေးနွေးသူ - ဦးစိုးငယ်
- ပါဝင်ဆွေးနွေးသူ - ကျား(၄)ဦး၊ မ(၇)ဦး
- နေ့စွဲ - ၂၃.၁.၂၀၁၆

ရာသီခွင်ပြ ပြက္ခဒိန်

ရာသီခွင်ပြ ပြက္ခဒိန် အပေါ်သုံးသပ်ချက်

ဇယောကျေးရွာ ရာသီခွင်ပြပြက္ခဒိန်ကို (၂၃.၁.၂၀၁၆)ရက်နေ့တွင် အမျိုးသား(၆)ဦး၊ အမျိုးသမီး(၇)ဦး တို့နှင့် ဆွေးနွေးခဲ့ကြသည်။ ဇယောကျေးရွာ၏ တစ်ဆယ်နှစ်လရာသီတွင် အဓိက အသက်မွေးဝမ်းကျောင်း ဖြစ်သော ရေလုပ်ငန်းကို တစ်နှစ်ပတ်လည်လုံး လုပ်ကိုင်ကြပြီး အခြားစီးပွားရေးအနေဖြင့် ဥယျာဉ်အနည်းငယ်၊ မီးသွေးလုပ်ငန်း အနည်းငယ်၊ ဈေးဆိုင်အချို့ရှိကြပါသည်။

ဇယောကျေးရွာသည် ကဆုန်လမှ မိုးစတင်ရွာသွန်းပြီး တဖြည်းဖြည်းပိုလာကာ တော်သလင်း၊ သီတင်းကျွတ် အထိပေါင်းပါး ရွာသွန်းသည်။ ထိုကာလအတွင်း သားငါးရရှိမှုသည် ဓနုရာသီထက်ပိုရရှိပြီး ဝင်ငွေလည်း အနည်းငယ် ပိုများပါသည်။ ဝါဆို၊ ဝါခေါင်လများတွင် ပုစွန်ရရှိမှု၊ ငါးရရှိမှုများပြား၍ ဝင်ငွေများသကဲ့သို့ ထွက်ငွေ လည်းများပြားပြီး



တစ်နှစ်တာ၏ အဆိုးဝါးဆုံးသဘာဝဘေးဖြစ်သည့် လှိုင်းဒဏ်ကိုလည်း ခံစားကြရပါသည်။ တန်ဆောင်မုန်း၊ နတ်တော်လ မှစပြီး ဆောင်းရာသီနှင့်နှွေရာသီအပူဒဏ်ကိုစတင်ရင်ဆိုင်ရပြီး ထိုကာလအတွင်း ပုဇွန် ရရှိပိုလာကာ ငါးရရှိမှုသည် အသင့်တင့်မှ လျော့နည်းလာပါသည်။ ထိုကာလအတွင်းဝင်ငွေမှာ အသင့်တင့်မှလျော့ နည်းလာပြီး ထွက်ငွေသည် အသင့်တင့်မှပိုလာကာ မိသားစုစားဝတ်နေရေး မပြေလည်သည့်ပြဿနာများ ရင်ဆိုင်ကြုံတွေ့ ကြရပါသည်။ နွေရာသီ ရေရှားသည့်အခက်အခဲကို လေးလနီးပါးရင်ဆိုင်ကြုံတွေ့နေရသည်။ ကျေး ရွာတွင်ဥယျာဉ်ကို အိမ်ထောင်စု(၁၀)စုခန့် လုပ်ကိုင်ကြကာ သီးနှံထွက်မှုနည်းခြင်း၊ ရင်းနှီးမြုပ်နှံရန်ငွေနှင့်အချိန် မပေးနိုင်ခြင်းကြောင့် ဥယျာဉ်စိုက်ပျိုးမှုနည်းပြီး ထင်းမီးသွေးလုပ်ကိုင်သော အိမ်ထောင်စု(၃)စုခန့်သာရှိပြီး ဒီရေတောပြုန်းတီးမှုကြောင့် ထင်းရှားသည့်ပြဿနာကို ကြုံတွေ့ကြရသည်။

အမျိုးသမီးများတွင် အများစုမှာအလုပ်အကိုင်မရှိကြဘဲ တစ်ချို့သည်ရေခပ်ခြင်း၊အဝတ်လျှော်ခြင်း၊ပင် လယ်ပြင် ထွက်ခြင်း (ငါးဖမ်း၊ပုဇွန်ဖမ်း၊ဂဏန်းဖမ်း) အလုပ်တို့ကိုလုပ်ကိုင်ကြပြီး ဝင်ငွေအနည်းငယ် ရရှိကြပါသည်။ အမျိုး သမီးများသည် နေ့စဉ်ဝင်ငွေမရရှိသဖြင့် မိသားစုစားဝတ်နေရေးအခက်အခဲ၊ အလုပ်အကိုင်အခွင့်အလမ်း မရှိသည့် အခက်အခဲ၊ မိသားစုဝင်များပြားခြင်း၊ ပညာရေးအားနည်းခြင်း၊ အသက်မွေးဝမ်းကျောင်းပညာ မတတ်ခြင်း စသည့် အခက်အခဲများကို ရင်ဆိုင်ကြုံတွေ့နေရပါသည်။

- ဦးဆောင်ဆွေးနွေးသူ - ဒေါ်အိအိထွေး
- ပါဝင်ဆွေးနွေးသူ - ကျား (၆)ဦး၊ မ (၇)ဦး
- နေ့စွဲ - ၂၃.၁.၂၀၁၆

အဖွဲ့အစည်းချိတ်ဆက်ပြခြေပုံ

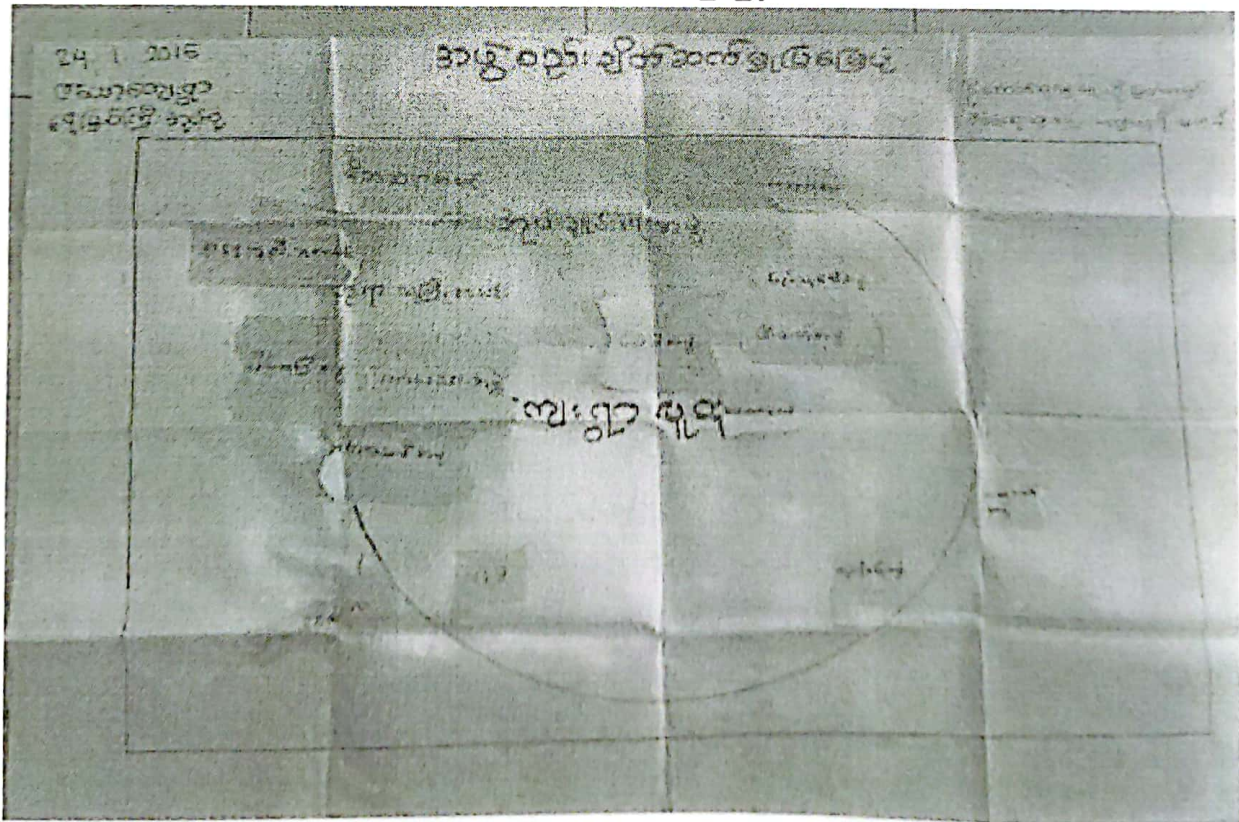



### အဖွဲ့အစည်းချိတ်ဆက်ပြုမြေပုံအပေါ်သုံးသပ်ချက်

ဇယော့ကျေးရွာအဖွဲ့အစည်းများချိတ်ဆက်မှုပြုမြေပုံကို (၂၄.၁.၂၀၁၆)ရက်နေ့တွင် အမျိုးသား(၄) ဦး အမျိုးသမီး(၅)ဦးတို့နှင့် ဆွေးနွေးခဲ့ကြသည်။ဇယော့ကျေးရွာအတွင်းရှိသော အဖွဲ့အစည်းများမှာအုပ်ချုပ်ရေးအဖွဲ့၊ နာရေး ကူညီမှုအသင်း၊ ဘုရားလူကြီးအသင်း၊ မိန်းမကြီးအဖွဲ့၊ ကာလသား/သမီးအဖွဲ့၊ ဘေးအန္တရာယ်လျော့ချရေး အဖွဲ့၊ မီးသတ်တပ်ဖွဲ့၊ CDDကော်မတီ၊ ကျေးလက်လူငယ်အဖွဲ့တို့ရှိကြပြီး ကျေးရွာသို့လာရောက်ထိစပ်နေသော အဖွဲ့များမှာ ငှက်ဖျား တိုက်ဖျက်ရေး၊ ကမ္ဘာ့ဘဏ်နှင့်အစိုးရအဖွဲ့အစည်းများဖြစ်ကြသည်။

ကျေးရွာအတွင်းရှိအဖွဲ့အစည်းများတွင် ကျေးရွာအုပ်ချုပ်ရေးအဖွဲ့သည်ရပ်ရွာအုပ်ချုပ်ရေးကဏ္ဍအပြင် ကျေးရွာ၏ အထွေထွေကဏ္ဍများတွင် ပါဝင်ဆောင်ရွက်ပေးပြီး ကျေးရွာ၌ အရေးကြီးဆုံးအစိတ်အပိုင်း တွင်ပါဝင်သည်။ ဘာသာရေး အတွက် ဘုရားလူကြီးအသင်း၊ မိန်းမကြီးအဖွဲ့၊ ကာလသား/သမီးတို့ကအဓိကလုပ်ဆောင်ပြီး၊ ကျေးရွာဖွံ့ဖြိုးရေးအတွက် CDDကော်မတီသည် ကျေးရွာလူထုနှင့်ပူးပေါင်းဆောင်ရွက်ပြီး ဘေးအန္တရာယ်လျော့ချရေးအဖွဲ့သည် သဘာဝဘေး အတွက်ကြိုတင်အစီမံများပြုလုပ်ခြင်းဖြစ်ပါသည်။ လူမှုရေးကဏ္ဍအတွက် နာရေးကူညီမှုအသင်း၊ ပညာရေးအတွက် ကျောင်းအကျိုးတော်ဆောင် ကော်မတီတို့ကအသီးသီး လုပ်ကိုင်ဆောင်ရွက် လျက်ရှိပါသည်။ ကျေးရွာပြင်ပ အဖွဲ့ အစည်းများတွင်ငှက်ဖျားတိုက်ဖျက်ရေးသည် ကျန်းမာရေးအတွက် အကူညီ ပေးပြီး၊ ကျေးရွာ ဖွံ့ဖြိုးရေးအတွက် ကမ္ဘာ့ဘဏ်၊ ကျေးရွာ၏အစိုးရဆိုင်ရာအထွေထွေကဏ္ဍအတွက် ထွေ/အုပ် အပါအဝင် အစိုးရအဖွဲ့အစည်းများ လာရောက်ထိစပ် နေကြပါသည်။

ဇယော့ကျေးရွာတွင် အဖွဲ့အစည်းများသည် မတူညီသောကဏ္ဍများကို အချင်းချင်းချိတ် ဆက်ဆောင်ရွက် နေကြပြီး ပြင်ပအဖွဲ့အစည်းများမှာလည်းလာရောက်ထောက်ပံ့ကူညီပေးမှုများလည်းရှိပါသည်။

- ဦးဆောင်ဆွေးနွေးသူ - ဦးမြတ်ကျော်
- ပါဝင်ဆွေးနွေးသူ - ကျား(၄)ဦး၊ မ(၅)ဦး
- နေ့စွဲ - ၂၄.၁.၂၀၁၆



### ပင့်ကူအိမ်မြေပုံ

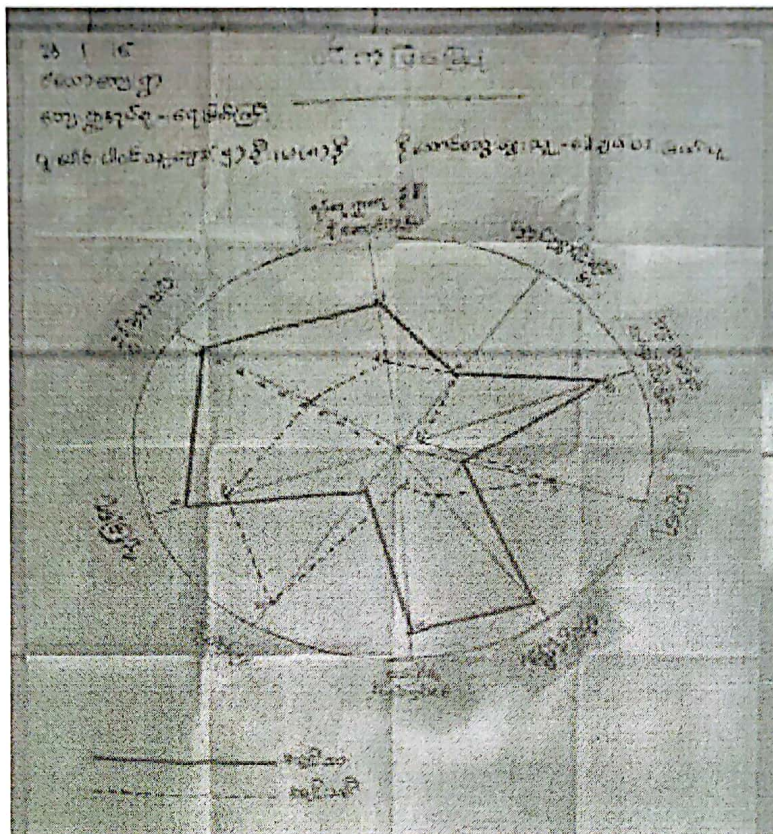

ပင့်ကူအိမ်မြေပုံအပေါ်သုံးသက်ချက်

ဇယောကျေးရွာတွင် ပင့်ကူအိမ်မြေပုံကို ပိုင်ဆိုင်မှုစိစစ်ခြင်းပြီးနောက်ဆွေးနွေးခဲ့ကြပြီး ကျား(၅)ဦး၊ မ(၈)ဦး တို့ ပါဝင်ခဲ့ပါသည်။ ဆွေးနွေးရာတွင် အမျိုးသားနှင့်အမျိုးသမီးများ၏ ကဏ္ဍအလိုက်ကွဲပြားမှုအခြေအနေ ကိုသိရှိရန်အတွက် ခေါင်းစဉ်ကြီး(၈)ခုဖြင့် ဆွေးနွေးခဲ့ကြပါသည်။ ၎င်းတို့မှာ (၁) အလုပ်အကိုင်အခွင့်အလမ်း၊ (၂) အိမ်မှုကိစ္စ၊ (၃) လုံခြုံမှု၊ (၄) ခွန်အားဗလ၊ (၅) ရပ်ရေးရွာရေးဦးဆောင်နိုင်မှု၊ (၆) ပစ္စည်းဥစ္စာပိုင်ဆိုင်မှု၊ (၇) အရင်းအမြစ်နှင့်လက်လှမ်းမီသုံးစွဲမှု၊ (၈) ပညာရေး၊ (၉) ဝင်ငွေရရှိမှုတို့ဖြစ်ပါသည်။

(၁)အလုပ်အကိုင်အခွင့်အလမ်း

ဇယောကျေးရွာတွင် အမျိုးသားများ၏ အလုပ်အကိုင်အခွင့်အလမ်းမှာ (၁၀၀%) ရှိပြီး၊ အမျိုးသမီးများသည် (၂၀%)သာ ရှိပါသည်။ မိမိကိုယ်ကိုယုံကြည်မှုအားနည်းခြင်း၊ ရှေးရိုးအစဉ်အလာအရ အမျိုးသားများအပေါ် ဗိုဗိုအားထား တတ်ခြင်းနှင့် အမျိုးသမီးများလုပ်ကိုင်နိုင်သောအလုပ်ရှားပါးခြင်းတို့ကြောင့် အမျိုးသမီးများယခုကဲ့သို့ နိမ့်ကျနေခြင်း ဖြစ်ပါသည်။

(၂)အိမ်မှုကိစ္စ

အမျိုးသမီးများ၏ အိမ်မှုကိစ္စဆောင်ရွက်မှုသည် (၁၀၀%)ရှိပြီး၊ အမျိုးသားများမှာ(၂၀%) ခန့်သာရှိသည်။ အမျိုးသား များသည် ပြင်ပတွင်ဝင်ငွေရသောအလုပ်များကိုလုပ်ကိုင်နေခြင်းနှင့် အိမ်မှုကိစ္စသည်အမျိုးသမီး ဆောင်ရွက်ရမည့် အလုပ်ဟု အစွဲများ ရှိနေကြပါသည်။



(၃) လုံခြုံမှု

ဇယားကျေးရွာအမျိုးသမီးများ၏လုံခြုံမှုသည် ၈၀%ရှိပြီး အမျိုးသားများသည် ၁၀၀%အထိရှိကြသည်။ ကျေးရွာအပေါ်၌ အမျိုးသမီးများ အန္တရာယ်ရှိနိုင်သော အခြေအနေများကြုံတွေ့ရမှု နည်းပါးပြီး စိတ်အေးချမ်းသာစွာ နေရသောကြောင့် မျိုးသမီးများ၏လုံခြုံမှုမှာ ၈၀%အထိ တက်နေခြင်းဖြစ်သည်။

(၄) ခွန်အားဗလ

ခွန်အားဗလတွင်အမျိုးသားများမှာ ၁၀၀%အထိရှိပြီးအမျိုးသမီးများမှာ ၅၀%ရှိပါသည်။ မွေးရာပါ ခန္ဓာကိုယ်ဖွဲ့စည်းပုံအရ ကွာဟချက်ကြီးကြီးမားမားမရှိ အမြင်၊ အလေ့အကျင့်၊ အလေ့အထနှင့် အကျင့်စ ရိုက် တို့ ကြောင့် ယခုလို ကွာဟလာခြင်း ဖြစ်ပါသည်။

(၅) ရပ်ရေးရွာရေးဦးဆောင်နိုင်မှု

ရပ်ရေးရွာရေး ဆောင်နိုင်မှုတွင် အမျိုးသားသည် ၈၀%ရှိပြီး အမျိုးသမီးများက (၃၀)%သာရှိပါသည်။ အမျိုးသမီးများသည် ယုံကြည်မှုအားနည်းခြင်း၊ အမျိုးသားများ၏ ဩဇာကို မကျော်လွှားနိုင်ခြင်း၊ အဖွဲ့အစည်းများတွင် ဦးဆောင်ခဲ့သည့် အစဉ်အလာမရှိခြင်း တို့ကြောင့် ဖြစ်ပါသည်။

၆။ အရင်းအမြစ်အပေါ် လက်လှမ်းမီသုံးစွဲနိုင်မှု

အရင်းအမြစ်အပေါ် လက်လှမ်းမီသုံးစွဲနိုင်မှုတွင် အမျိုးသားသည် (၁၀၀%)ရှိပြီး အမျိုးသမီး (၁၀%)ခန့်သာရှိပါသည်။ အမျိုးသားများသည် မည်သည့်နေ့ရက် နေရာအချိန်အခါမရွေး သွားလာနိုင်ပြီး အရင်းအမြစ်များကို ရယူသုံးစွဲခွင့်ရှိကြသည်။

၇။ ပစ္စည်းဥစ္စာပိုင်ဆိုင်မှု

ပစ္စည်းဥစ္စာပိုင်ဆိုင်မှုတွင် ၅၀%သည် အမျိုးသားအမျိုးသမီးအတူတူပင် ဖြစ်သကဲ့သို့ ခွဲခြားထားမှုမရှိကြပါ။

၈။ ပညာရေး

ပညာရေးတွင် အမျိုးသားများသည် (၇၀%)ရှိပြီး အမျိုးသမီးသည် ၃၀% ခန့်သာရှိပါသည်။ အမျိုးသမီးများမိဘကို ဝိုင်းကူပြီး အိမ်မှုကိစ္စကို ဆောင်ရွက်ပေးခြင်း၊ တခြားအရပ်ဒေသများသို့ သွားရောက်ပညာ သင်ကြားရခက်ခဲသောကြောင့် ယခုလိုနိမ့်ကျနေခြင်းဖြစ်ပါသည်။

၉။ ဝင်ငွေရရှိမှု

ဝင်ငွေရရှိမှုတွင် အမျိုးသားသည်(၁၀၀%)အထိရှိပြီး အမျိုးသမီးများသည် (၃၀%) ခန့်သာရှိပါသည်။ အမျိုးသမီးများသည် အိမ်မှုကိစ္စအတွက် အချိန်ပေးရခြင်း၊ တနေ့လုပ်အားခ ဝင်ငွေနည်းပါးခြင်းတို့ကြောင့် အမျိုးသမီးများ ဝင်ငွေ ရရှိမှု လျော့နည်းနေခြင်း ဖြစ်ပါသည်။

- နေ့စွဲ - ၂၄.၁.၂၀၁၆
- ပါဝင်ဆွေးနွေးသူ - ကျား (၅) ဦး၊ မ (၈) ဦး
- ဦးဆောင်ဆွေးနွေးသူ - ဒေါ်ချမ်းဝင်းမြတ်သူ







ဗဟုသုတနှင့် ကြိုးစားအားထုတ်မှုများရှိခြင်းကြောင့် ချမ်းသာလာကြ ပါသည်။ အဆင်ပြေသောအုပ်စုများမှာ ကိုယ်ပိုင် ဥစ္စာအရင်းအနှီးရှိခြင်း၊ လုပ်ငန်း အပြောင်းအလဲ လုပ်ကိုင်နိုင်ခြင်း၊ အတွေ့အကြုံဗဟုသုတနှင့် ကြိုးစားအား ထုတ်မှု ရှိကြသောကြောင့် အဆင်ပြေလာသည်။ မပြေလည် သောအုပ်စု၏ မိသားစုများတွင်လူဦးရေ များပြားခြင်း၊ ဝင်ငွေ ထွက်ငွေ ကွာဟမှုများ ပြားခြင်း၊ အကြွေးတင်ခြင်း၊ ကိုယ်ပိုင် အရင်းအနှီးဥစ္စာမရှိခြင်း၊ အမျိုးသမီးများ အလုပ်အကိုင် အခွင့်အလမ်းနည်းပါးပြီး ကျပ်စားအလုပ်များကိုသာ အဓိကလုပ်ကိုင်ကြရသော ကြောင့် စားဝတ်နေရေး အဆင်မပြေပဲ ဒုက္ခသံသရာဆင်းရဲတွင်း၌ မျှောနေရပါသည်။

ဦးဆောင်ဆွေးနွေးသူ - ဒေါ်လှလှစန်း

ပါဝင်ဆွေးနွေးသူ - ကျား(၃)ဦး၊ မ(၅)ဦး

နေ့စွဲ - ၂၃.၁.၂၀၁၆

ပိုင်ဆိုင်မှုစိစစ်ခြင်းဇယား

အသုံးပြုသူ		ပိုင်ဆိုင်မှုစိစစ်ခြင်း		အဆင်မပြေသူ	
အမျိုးသား	အမျိုးသမီး	အမျိုးသမီး အမျိုးသား	အမျိုးသား	အမျိုးသမီး	အမျိုးသား + အမျိုးသမီး
		ငါး	ငါး		
		ပုစွန်	ပုစွန်		
		ပကမ်း	ပကမ်း		
		ပက်	ပက်		
		ရွေး	ရွေး		
		သဂက်	သဂက်		
		ကွမ်	ကွမ်		
		အုန်း	အုန်း		
		ဒီးသွေး	ဒီးသွေး		
		ခရေ	ခရေ		
		ဝန်	ဝန်		
		ဂျာဘာ	ဂျာဘာ		



### ပိုင်ဆိုင်မှုစိစစ်ခြင်းဇယားအပေါ် သုံးသပ်ချက်

ဇယားကျေးရွာတွင် ပိုင်ဆိုင်မှုစိစစ်ခြင်းနှင့် ပင့်ကူအိမ်ပြုမြေပုံကိုအသုံးပြုပြီး အမျိုးသမီးများအခြေအနေ သုံးသပ်ခြင်းကို (၂၄.၁.၂၀၁၆) ရက်နေ့တွင် အမျိုးသား(၅)ဦး၊ အမျိုးသမီး(၈)ဦးတို့နှင့် အတူတကွဆွေးနွေးခဲ့ကြ ပါသည်။ ဇယားကျေးရွာ၏ အရင်းအမြစ်များဖြစ်သော ငါး၊ ဂဏန်း၊ ပုစွန်၊ ပကန်း၊ ဘဝဲ၊ ဝွေး၊ သရက်၊ ကွမ်း၊ အုန်း၊ မီးသွေး၊ ခရုစေ့၊ ခနီ၊ ရာဘာစသည်တို့တွင် အသုံးပြုသည်များကို စိစစ်ရာ၌ အထက်ဖော်ပြပါ အရင်းအမြစ်များ အားလုံးကို အသုံးပြုသူများမှာ အမျိုးသား/အမျိုးသမီးများဖြစ်ကြသည်။

ကျေးရွာ၏အရင်းအမြစ်များအား အဓိက ထိန်းချုပ်သူ ဦးဆောင်ဆုံးဖြတ်သူကို စိစစ်ရာတွင် အထက်ပါရှိသော အရင်းအမြစ်အားလုံးသည် အမျိုးသားများထိန်းချုပ်မှု၊ ဦးဆောင်မှုအောက်တွင် ရှိနေကြောင်းတွေ့ ရှိရသည်။ အချုပ်အားဖြင့် ပိုင်ဆိုင်မှုအရင်းအမြစ်များကို အသုံးပြုသူများတွင် အမျိုးသားများနှင့်အမျိုးသမီးများဖြစ်ကြသော် လည်း အမှန်တကယ်အရင်းအမြစ်များကိုထိန်းချုပ်ထားသောသူသည် အမျိုးသားများသာဖြစ်ပြီး အမျိုးသမီးများ ထိန်းချုပ် နိုင်မှုတွင် ဦးဆောင်ဆုံးဖြတ်နိုင်မှု မရှိသည်ကိုတွေ့ရပါသည်။ အမျိုးသမီးများသည် အမျိုးသားများထက် အတွေ့အကြုံ ဗဟုသုတ၊ ပြောရေးဆိုခွင့်၊ ဆုံးဖြတ်ခွင့်နိမ့်ကျနေခြင်းတို့ကြောင့် အကြောင်းအရာကိစ္စတော်တော်များများကို ဦးဆောင် ဆုံးဖြတ်နိုင်စွမ်းနိမ့်ကျနေခြင်းဖြစ်ပါသည်။

- ဦးဆောင်ဆွေးနွေးသူ - ဒေါ်ချမ်းဝင်းမြတ်သူ
- ပါဝင်ဆွေးနွေးသူ - ကျား(၅)ဦး၊ မ(၈)ဦး
- နေ့စွဲ - ၂၄.၁.၂၀၁၆

မှတ်တမ်းဓါတ်ပုံများ



ရွာလုံးကျွတ် ပထမအကြိမ် အစည်းအဝေး

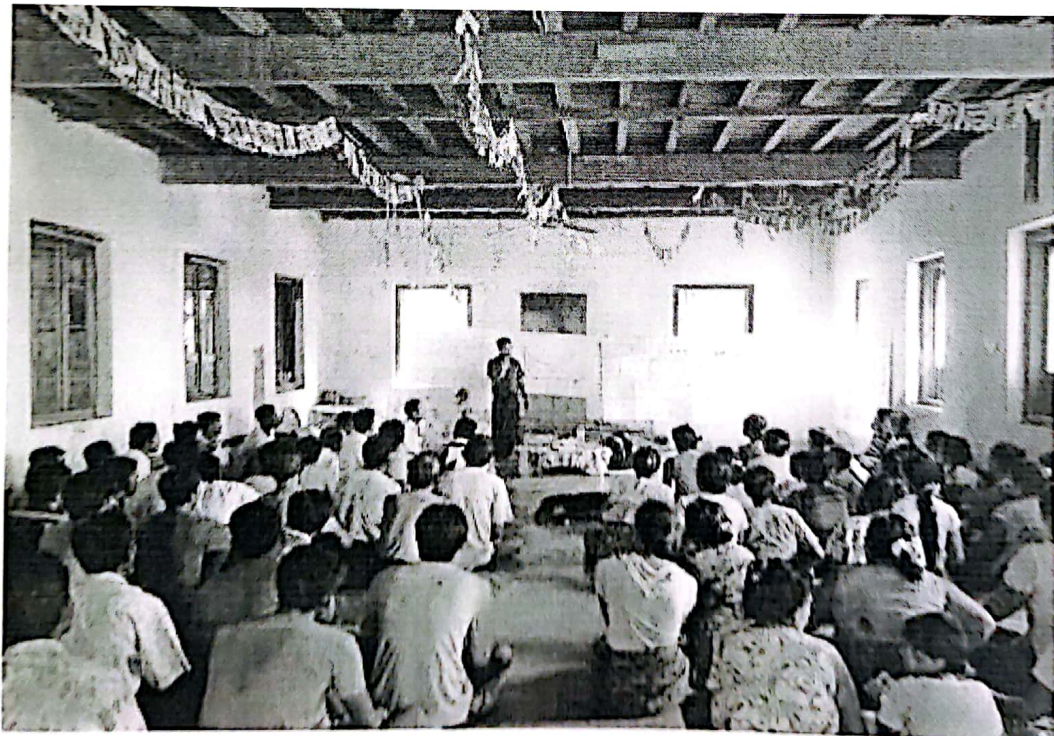

ဒုတိယအကြိမ် ရွာလုံးကျွတ် အစည်းအဝေး



ကော်မတီဝင်များစာရင်း

စဉ်	အမည်	ကျား၊ မ	ရာထူး
၁	ဦးဝင်းရွှေ	ကျား	ကျေးရွာ စီ/ထောက် ဥက္ကဋ္ဌ
၂	ဒေါ်အိအိထွေး	မ	ကျေးရွာ စီ/ထောက် ဥက္ကဋ္ဌ
၃	ဦးသန်းဇော်	ကျား	စောင့်ကြည့်၊ ကြီးကြပ်ရေး ဆပ်ကော်မတီ
၄	ဦးငွေဝင်း	ကျား	စောင့်ကြည့်၊ ကြီးကြပ်ရေး ဆပ်ကော်မတီ
၅	ဒေါ်စံရှားတင်	မ	စောင့်ကြည့်၊ ကြီးကြပ်ရေး ဆပ်ကော်မတီ
၆	ဒေါ်ချမ်းမြေ့သူ	မ	ဝယ်ယူရေး ဆပ်ကော်မတီ
၇	ဦးဝင်းဇော်ထွန်း	ကျား	ဝယ်ယူရေး ဆပ်ကော်မတီ
၈	ဒေါ်လှိုင်းအိဖြူ	မ	ဝယ်ယူရေး ဆပ်ကော်မတီ
၉	ဦးသိန်းကြည်	ကျား	လည်ပတ်ရေးနှင့် ပြင်/ထိန်း ဆပ်ကော်မတီ
၁၀	ဦးထွန်းထွန်းဝင်း	ကျား	လည်ပတ်ရေးနှင့် ပြင်/ထိန်း ဆပ်ကော်မတီ
၁၁	ဒေါ်တင်မာဝင်း	မ	လည်ပတ်ရေးနှင့် ပြင်/ထိန်း ဆပ်ကော်မတီ
၁၂	ဦးဝင်းမင်းလတ်	ကျား	စေတနာ့ဝန်ထမ်း
၁၃	ဒေါ်ချမ်းဝင်းမြတ်သူ	မ	စေတနာ့ဝန်ထမ်း
၁၄	ဦးမြတ်ကျော်	ကျား	အကြံပြုတိုင်ကြားဖြေရှင်းရေး
၁၅	ဒေါ်နနရီ	မ	အကြံပြုတိုင်ကြားဖြေရှင်းရေး
၁၆	ဒေါ်လှလှစန်း	ကျား	ကျေးရွာ စာရင်းကိုင်





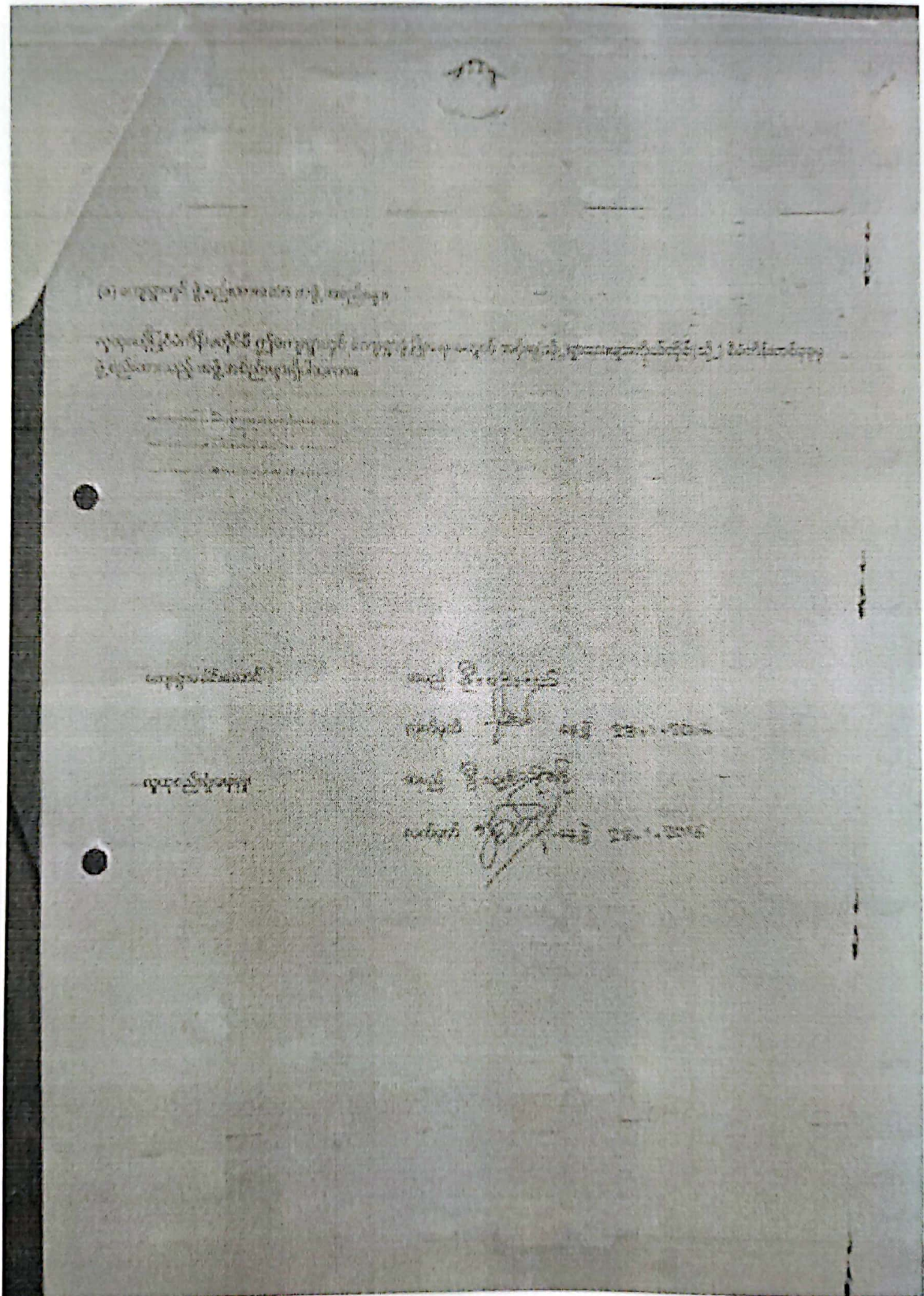



Handwritten text on the left side of the page:

Handwritten text on the right side of the page:

Sl. No.	Name	Age	Sex	Religion	Address	Signature
11	...	...	...	...	...	...
12	...	...	...	...	...	...
13	...	...	...	...	...	...
14	...	...	...	...	...	...
15	...	...	...	...	...	...
16	...	...	...	...	...	...
17	...	...	...	...	...	...
18	...	...	...	...	...	...
19	...	...	...	...	...	...
20	...	...	...	...	...	...







ကျေးရွာအုပ်စု စီမံကိန်းလုပ်ငန်းခွဲ ရွေးချယ်ခြင်း (ပုံစံ - ၀ - ၄)

၂၀၀၆-၀၇ ခုနှစ် အစောဆုံး စီမံကိန်းလုပ်ငန်း ရွေးချယ်ခြင်း

အစောဆုံး စီမံကိန်းလုပ်ငန်း ရွေးချယ်ခြင်း

အစောဆုံး စီမံကိန်းလုပ်ငန်း ရွေးချယ်ခြင်း

အစောဆုံး စီမံကိန်းလုပ်ငန်း ရွေးချယ်ခြင်း

ကျေးရွာအုပ်စု	ရွေးချယ်သည့် လုပ်ငန်း	အကျယ်အဝန်း	အကျိုးအမြတ်	အကျိုးအမြတ်	အကျိုးအမြတ်	အကျိုးအမြတ်	စီမံကိန်းအမျိုးအမည်		စီမံကိန်းအမျိုးအမည်
							အကျိုးအမြတ်	အကျိုးအမြတ်	
ကျေးရွာအုပ်စု	ရွေးချယ်သည့် လုပ်ငန်း	အကျယ်အဝန်း	အကျိုးအမြတ်	အကျိုးအမြတ်	အကျိုးအမြတ်	အကျိုးအမြတ်	အကျိုးအမြတ်	အကျိုးအမြတ်	စီမံကိန်းအမျိုးအမည်
ကျေးရွာအုပ်စု	ရွေးချယ်သည့် လုပ်ငန်း	အကျယ်အဝန်း	အကျိုးအမြတ်	အကျိုးအမြတ်	အကျိုးအမြတ်	အကျိုးအမြတ်	အကျိုးအမြတ်	အကျိုးအမြတ်	စီမံကိန်းအမျိုးအမည်
ကျေးရွာအုပ်စု	ရွေးချယ်သည့် လုပ်ငန်း	အကျယ်အဝန်း	အကျိုးအမြတ်	အကျိုးအမြတ်	အကျိုးအမြတ်	အကျိုးအမြတ်	အကျိုးအမြတ်	အကျိုးအမြတ်	စီမံကိန်းအမျိုးအမည်
ကျေးရွာအုပ်စု	ရွေးချယ်သည့် လုပ်ငန်း	အကျယ်အဝန်း	အကျိုးအမြတ်	အကျိုးအမြတ်	အကျိုးအမြတ်	အကျိုးအမြတ်	အကျိုးအမြတ်	အကျိုးအမြတ်	စီမံကိန်းအမျိုးအမည်



မြန်မာနိုင်ငံတော်သမ္မတမြန်မာနိုင်ငံတော်  
 ပြည်ထောင်စုအစိုးရ  
 ပညာရေးနှင့် အားကစားဝန်ကြီးဌာန  
 အထကအဆင့် အောင်ပွဲခမ်းကျင်းပရေးဌာနချုပ်  
 အထကအဆင့် အောင်ပွဲခမ်းကျင်းပရေးဌာနချုပ်  
 အထကအဆင့် အောင်ပွဲခမ်းကျင်းပရေးဌာနချုပ်  
 အထကအဆင့် အောင်ပွဲခမ်းကျင်းပရေးဌာနချုပ်

အမျိုးအမည်	အသက်အရွယ်	အထကအဆင့်	အောင်ပွဲခမ်းကျင်းပရေးဌာနချုပ်	အောင်ပွဲခမ်းကျင်းပရေးဌာနချုပ်	အောင်ပွဲခမ်းကျင်းပရေးဌာနချုပ်	အောင်ပွဲခမ်းကျင်းပရေးဌာနချုပ်	အောင်ပွဲခမ်းကျင်းပရေးဌာနချုပ်	အောင်ပွဲခမ်းကျင်းပရေးဌာနချုပ်	အောင်ပွဲခမ်းကျင်းပရေးဌာနချုပ်
အထကအဆင့်	၁၅	၁၅	၁၅	၁၅	၁၅	၁၅	၁၅	၁၅	၁၅
အထကအဆင့်	၁၅	၁၅	၁၅	၁၅	၁၅	၁၅	၁၅	၁၅	၁၅
အထကအဆင့်	၁၅	၁၅	၁၅	၁၅	၁၅	၁၅	၁၅	၁၅	၁၅
အထကအဆင့်	၁၅	၁၅	၁၅	၁၅	၁၅	၁၅	၁၅	၁၅	၁၅













Handwritten text on the left side of the page, possibly a title or header.

Handwritten text in the middle section, including a signature and date.

အမှတ်	အမျိုးအမည်	အရွယ်	အခြားအချက်အလက်	အခြားအချက်အလက်	အခြားအချက်အလက်	အခြားအချက်အလက်	အခြားအချက်အလက်	အခြားအချက်အလက်
၆၀	အမျိုးအမည်	အရွယ်	အခြားအချက်အလက်	အခြားအချက်အလက်	အခြားအချက်အလက်	အခြားအချက်အလက်	အခြားအချက်အလက်	အခြားအချက်အလက်
၆၁	အမျိုးအမည်	အရွယ်	အခြားအချက်အလက်	အခြားအချက်အလက်	အခြားအချက်အလက်	အခြားအချက်အလက်	အခြားအချက်အလက်	အခြားအချက်အလက်
၆၂	အမျိုးအမည်	အရွယ်	အခြားအချက်အလက်	အခြားအချက်အလက်	အခြားအချက်အလက်	အခြားအချက်အလက်	အခြားအချက်အလက်	အခြားအချက်အလက်
၆၃	အမျိုးအမည်	အရွယ်	အခြားအချက်အလက်	အခြားအချက်အလက်	အခြားအချက်အလက်	အခြားအချက်အလက်	အခြားအချက်အလက်	အခြားအချက်အလက်



အစည်းအဝေး တက်ရောက်သူများစာရင်း (ပုံစံ - ၀ - ၁၂)

ပထမအကြိမ် အစည်းအဝေး

ပုံစံ - ၀ - ၁၂ - အစည်းအဝေးတက်ရောက်သူများ (FORM PC 12)

အစည်းအဝေးအမျိုးအစား: အစည်းအဝေး၊ အစည်းအဝေးအမျိုးအစား: အစည်းအဝေး၊ အစည်းအဝေးအမျိုးအစား: အစည်းအဝေး

အစည်းအဝေးအမျိုးအစား: အစည်းအဝေး၊ အစည်းအဝေးအမျိုးအစား: အစည်းအဝေး၊ အစည်းအဝေးအမျိုးအစား: အစည်းအဝေး

အစည်းအဝေးအမျိုးအစား: အစည်းအဝေး၊ အစည်းအဝေးအမျိုးအစား: အစည်းအဝေး၊ အစည်းအဝေးအမျိုးအစား: အစည်းအဝေး

အစည်းအဝေးအမျိုးအစား: အစည်းအဝေး၊ အစည်းအဝေးအမျိုးအစား: အစည်းအဝေး၊ အစည်းအဝေးအမျိုးအစား: အစည်းအဝေး

စဉ်	အမည်	တက် (✓)	မတက် (✓)	အခြားအချက် (✓)	လူမျိုး	လက်မှတ်
၁	ဦးကျော်စွာ	✓			ဗမာ	ဦးကျော်စွာ
၂	ဦးကျော်စွာ	✓				ဦးကျော်စွာ
၃	ဦးကျော်စွာ	✓				ဦးကျော်စွာ
၄	ဦးကျော်စွာ	✓				ဦးကျော်စွာ
၅	ဦးကျော်စွာ	✓				ဦးကျော်စွာ
၆	ဦးကျော်စွာ	✓				ဦးကျော်စွာ
၇	ဦးကျော်စွာ	✓				ဦးကျော်စွာ
၈	ဦးကျော်စွာ	✓				ဦးကျော်စွာ
၉	ဦးကျော်စွာ	✓				ဦးကျော်စွာ
၁၀	ဦးကျော်စွာ	✓				ဦးကျော်စွာ
၁၁	ဦးကျော်စွာ	✓				ဦးကျော်စွာ
၁၂	ဦးကျော်စွာ	✓				ဦးကျော်စွာ
၁၃	ဦးကျော်စွာ	✓				ဦးကျော်စွာ
၁၄	ဦးကျော်စွာ	✓				ဦးကျော်စွာ
၁၅	ဦးကျော်စွာ	✓				ဦးကျော်စွာ
၁၆	ဦးကျော်စွာ	✓				ဦးကျော်စွာ
၁၇	ဦးကျော်စွာ	✓				ဦးကျော်စွာ
၁၈	ဦးကျော်စွာ	✓				ဦးကျော်စွာ
၁၉	ဦးကျော်စွာ	✓				ဦးကျော်စွာ
၂၀	ဦးကျော်စွာ	✓				ဦးကျော်စွာ
၂၁	ဦးကျော်စွာ	✓				ဦးကျော်စွာ
၂၂	ဦးကျော်စွာ	✓				ဦးကျော်စွာ
၂၃	ဦးကျော်စွာ	✓				ဦးကျော်စွာ
၂၄	ဦးကျော်စွာ	✓				ဦးကျော်စွာ
၂၅	ဦးကျော်စွာ	✓				ဦးကျော်စွာ
၂၆	ဦးကျော်စွာ	✓				ဦးကျော်စွာ
၂၇	ဦးကျော်စွာ	✓				ဦးကျော်စွာ

အစည်းအဝေးအမျိုးအစား: အစည်းအဝေး၊ အစည်းအဝေးအမျိုးအစား: အစည်းအဝေး၊ အစည်းအဝေးအမျိုးအစား: အစည်းအဝေး



(Handwritten header text, possibly a title or reference number)

Handwritten text		Handwritten text	
Handwritten text	Handwritten text	Handwritten text	Handwritten text
Handwritten text	Handwritten text	Handwritten text	Handwritten text

Handwritten	Handwritten	Handwritten	Handwritten	Handwritten
28	Handwritten	✓	✓	Handwritten
29	Handwritten	✓	✓	Handwritten
30	Handwritten	✓	✓	Handwritten
31	Handwritten	✓	✓	Handwritten
32	Handwritten	✓	✓	Handwritten
33	Handwritten	✓	✓	Handwritten
34	Handwritten	✓	✓	Handwritten
35	Handwritten	✓	✓	Handwritten
36	Handwritten	✓	✓	Handwritten
37	Handwritten	✓	✓	Handwritten
38	Handwritten	✓	✓	Handwritten
39	Handwritten	✓	✓	Handwritten
40	Handwritten	✓	✓	Handwritten
41	Handwritten	✓	✓	Handwritten
42	Handwritten	✓	✓	Handwritten
43	Handwritten	✓	✓	Handwritten
44	Handwritten	✓	✓	Handwritten
45	Handwritten	✓	✓	Handwritten
46	Handwritten	✓	✓	Handwritten
47	Handwritten	✓	✓	Handwritten
48	Handwritten	✓	✓	Handwritten
49	Handwritten	✓	✓	Handwritten
50	Handwritten	✓	✓	Handwritten
51	Handwritten	✓	✓	Handwritten
52	Handwritten	✓	✓	Handwritten
53	Handwritten	✓	✓	Handwritten
54	Handwritten	✓	✓	Handwritten

(Handwritten footer text)



Form 17

Name of the organization: \_\_\_\_\_  
 Address: \_\_\_\_\_  
 Date: \_\_\_\_\_  
 Signature: \_\_\_\_\_  
 Stamp: \_\_\_\_\_

Sl. No.	Description	Q1	Q2	Q3	Q4	Q5
1	...	✓	✓	✓	✓	✓
2	...	✓	✓	✓	✓	✓
3	...	✓	✓	✓	✓	✓
4	...	✓	✓	✓	✓	✓
5	...	✓	✓	✓	✓	✓
6	...	✓	✓	✓	✓	✓
7	...	✓	✓	✓	✓	✓
8	...	✓	✓	✓	✓	✓
9	...	✓	✓	✓	✓	✓
10	...	✓	✓	✓	✓	✓
11	...	✓	✓	✓	✓	✓
12	...	✓	✓	✓	✓	✓
13	...	✓	✓	✓	✓	✓
14	...	✓	✓	✓	✓	✓
15	...	✓	✓	✓	✓	✓
16	...	✓	✓	✓	✓	✓
17	...	✓	✓	✓	✓	✓
18	...	✓	✓	✓	✓	✓
19	...	✓	✓	✓	✓	✓
20	...	✓	✓	✓	✓	✓
21	...	✓	✓	✓	✓	✓
22	...	✓	✓	✓	✓	✓
23	...	✓	✓	✓	✓	✓
24	...	✓	✓	✓	✓	✓
25	...	✓	✓	✓	✓	✓
26	...	✓	✓	✓	✓	✓
27	...	✓	✓	✓	✓	✓
28	...	✓	✓	✓	✓	✓
29	...	✓	✓	✓	✓	✓
30	...	✓	✓	✓	✓	✓
31	...	✓	✓	✓	✓	✓
32	...	✓	✓	✓	✓	✓
33	...	✓	✓	✓	✓	✓
34	...	✓	✓	✓	✓	✓
35	...	✓	✓	✓	✓	✓
36	...	✓	✓	✓	✓	✓
37	...	✓	✓	✓	✓	✓
38	...	✓	✓	✓	✓	✓
39	...	✓	✓	✓	✓	✓
40	...	✓	✓	✓	✓	✓

(1) ...



ပုံစံ ၀-၁၅ - အင်အားစွမ်းဆောင်ရည်စာရွက် (FORM PC 12)

အောက်ဖော်ပြပါအတိုင်း အင်အားစွမ်းဆောင်ရည်စာရွက်ကို အသုံးပြုရန် အောက်ဖော်ပြပါအတိုင်း ဖြည့်စွက်ရမည်။

အဖွဲ့အစည်းအမည်: ပြည်ထောင်စု  
 အဖွဲ့အစည်းအမျိုးအမည်: အဖွဲ့အစည်း (အဖွဲ့အစည်းအမျိုးအမည်(၁)) (အဖွဲ့အစည်းအမျိုးအမည်(၂))  
 အဖွဲ့အစည်းအမျိုးအမည်(၃) (အဖွဲ့အစည်းအမျိုးအမည်(၄))

အဖွဲ့အစည်းအမျိုးအမည်: ပြည်ထောင်စု ဝန်ထမ်း ၁၀ ဦး ၁၀ ဦး

အဖွဲ့အစည်းအမျိုးအမည်: ပြည်ထောင်စု ဝန်ထမ်း ၁၀ ဦး ၁၀ ဦး

စဉ်	အဖွဲ့အစည်းအမျိုးအမည်	အဖွဲ့အစည်းအမျိုးအမည်(၁)	အဖွဲ့အစည်းအမျိုးအမည်(၂)	အဖွဲ့အစည်းအမျိုးအမည်(၃)	အဖွဲ့အစည်းအမျိုးအမည်(၄)	အဖွဲ့အစည်းအမျိုးအမည်(၅)
၁	ပြည်ထောင်စု	✓	✓	✓	✓	၁၀
၂	ပြည်ထောင်စု	✓	✓	✓	✓	၁၀
၃	ပြည်ထောင်စု	✓	✓	✓	✓	၁၀
၄	ပြည်ထောင်စု	✓	✓	✓	✓	၁၀
၅	ပြည်ထောင်စု	✓	✓	✓	✓	၁၀
၆	ပြည်ထောင်စု	✓	✓	✓	✓	၁၀
၇	ပြည်ထောင်စု	✓	✓	✓	✓	၁၀
၈	ပြည်ထောင်စု	✓	✓	✓	✓	၁၀
၉	ပြည်ထောင်စု	✓	✓	✓	✓	၁၀
၁၀	ပြည်ထောင်စု	✓	✓	✓	✓	၁၀

အဖွဲ့အစည်းအမျိုးအမည်: ပြည်ထောင်စု ဝန်ထမ်း ၁၀ ဦး ၁၀ ဦး





၇၆-၆၂-၂၀၂၀-၂၀၂၁-၂၀၂၂-၂၀၂၃-၂၀၂၄-၂၀၂၅-၂၀၂၆-၂၀၂၇-၂၀၂၈-၂၀၂၉-၂၀၃၀-၂၀၃၁-၂၀၃၂-၂၀၃၃-၂၀၃၄-၂၀၃၅-၂၀၃၆-၂၀၃၇-၂၀၃၈-၂၀၃၉-၂၀၄၀-၂၀၄၁-၂၀၄၂-၂၀၄၃-၂၀၄၄-၂၀၄၅-၂၀၄၆-၂၀၄၇-၂၀၄၈-၂၀၄၉-၂၀၅၀-၂၀၅၁-၂၀၅၂-၂၀၅၃-၂၀၅၄-၂၀၅၅-၂၀၅၆-၂၀၅၇-၂၀၅၈-၂၀၅၉-၂၀၆၀-၂၀၆၁-၂၀၆၂-၂၀၆၃-၂၀၆၄-၂၀၆၅-၂၀၆၆-၂၀၆၇-၂၀၆၈-၂၀၆၉-၂၀၇၀-၂၀၇၁-၂၀၇၂-၂၀၇၃-၂၀၇၄-၂၀၇၅-၂၀၇၆-၂၀၇၇-၂၀၇၈-၂၀၇၉-၂၀၈၀-၂၀၈၁-၂၀၈၂-၂၀၈၃-၂၀၈၄-၂၀၈၅-၂၀၈၆-၂၀၈၇-၂၀၈၈-၂၀၈၉-၂၀၉၀-၂၀၉၁-၂၀၉၂-၂၀၉၃-၂၀၉၄-၂၀၉၅-၂၀၉၆-၂၀၉၇-၂၀၉၈-၂၀၉၉-၂၁၀၀

အထွေထွေ အချက်အလက်များ			
အထွေထွေ အချက်အလက်များ			
အထွေထွေ အချက်အလက်များ			
အထွေထွေ အချက်အလက်များ		အထွေထွေ အချက်အလက်များ	
အထွေထွေ အချက်အလက်များ		အထွေထွေ အချက်အလက်များ	

စဉ်	အမည်	အမျိုးအမည် (IV)	အမျိုးအမည် (V)	အခြားအချက်အလက်များ	အခြားအချက်အလက်များ
၁	...	✓	✓	...	...
၂	...	✓	✓	...	...
၃	...	✓	✓	...	...
၄	...	✓	✓	...	...
၅	...	✓	✓	...	...
၆	...	✓	✓	...	...
၇	...	✓	✓	...	...
၈	...	✓	✓	...	...
၉	...	✓	✓	...	...
၁၀	...	✓	✓	...	...
၁၁	...	✓	✓	...	...
၁၂	...	✓	✓	...	...
၁၃	...	✓	✓	...	...
၁၄	...	✓	✓	...	...
၁၅	...	✓	✓	...	...
၁၆	...	✓	✓	...	...
၁၇	...	✓	✓	...	...
၁၈	...	✓	✓	...	...
၁၉	...	✓	✓	...	...
၂၀	...	✓	✓	...	...

အထွေထွေ အချက်အလက်များ



Form PC 17

Name of the Institution: \_\_\_\_\_  
 Address: \_\_\_\_\_  
 Date: \_\_\_\_\_  
 Name of the Candidate: \_\_\_\_\_  
 Roll No.: \_\_\_\_\_  
 Class: \_\_\_\_\_  
 Subject: \_\_\_\_\_

Sl. No.	Name of the Candidate	Age (A)	Sex (B)	Religion (C)	Category (D)	Remarks (E)
1	...	✓	✓	✓	✓	...
2	...	✓	✓	✓	✓	...
3	...	✓	✓	✓	✓	...
4	...	✓	✓	✓	✓	...
5	...	✓	✓	✓	✓	...
6	...	✓	✓	✓	✓	...
7	...	✓	✓	✓	✓	...
8	...	✓	✓	✓	✓	...
9	...	✓	✓	✓	✓	...
10	...	✓	✓	✓	✓	...
11	...	✓	✓	✓	✓	...
12	...	✓	✓	✓	✓	...
13	...	✓	✓	✓	✓	...
14	...	✓	✓	✓	✓	...
15	...	✓	✓	✓	✓	...
16	...	✓	✓	✓	✓	...
17	...	✓	✓	✓	✓	...
18	...	✓	✓	✓	✓	...
19	...	✓	✓	✓	✓	...
20	...	✓	✓	✓	✓	...
21	...	✓	✓	✓	✓	...
22	...	✓	✓	✓	✓	...
23	...	✓	✓	✓	✓	...
24	...	✓	✓	✓	✓	...
25	...	✓	✓	✓	✓	...
26	...	✓	✓	✓	✓	...
27	...	✓	✓	✓	✓	...
28	...	✓	✓	✓	✓	...
29	...	✓	✓	✓	✓	...
30	...	✓	✓	✓	✓	...

Signature of the Candidate: \_\_\_\_\_



ՀԾ - 0.0.1 - Կենտրոնական գրասենյակ (ՀՀ ԱԿ 12)

Ստորագրողի անունը և ազգանունը: *Կարեն Գևորգյան*

Կարգավիճակ: *Ստորագրված*

Թվական: *2019 թ. 05.13*

Տեղ: *Երևան*

Տեսչական կետ (Վ) *Ստորագրված*

Ընտանիքի կազմակերպիչ (Վ) *Ստորագրված*

Ստորագրողի անունը և ազգանունը	Թվական	Տեղ	Տեսչական կետ (Վ)	Ընտանիքի կազմակերպիչ (Վ)
<i>Կարեն Գևորգյան</i>	<i>2019 թ. 05.13</i>	<i>Երևան</i>	<i>Ստորագրված</i>	<i>Ստորագրված</i>

Ստորագրողի անունը և ազգանունը: *Կարեն Գևորգյան*

Ը	Անուն	Վ (Վ)	Վ (Վ)	Տեսչական կետ (Վ)	Թվական	Տեղ
1	<i>Կարեն Գևորգյան</i>	<input checked="" type="checkbox"/>	<input checked="" type="checkbox"/>	<input checked="" type="checkbox"/>	<i>2019 թ. 05.13</i>	<i>Երևան</i>
2	<i>Կարեն Գևորգյան</i>	<input checked="" type="checkbox"/>	<input checked="" type="checkbox"/>	<input checked="" type="checkbox"/>	<i>2019 թ. 05.13</i>	<i>Երևան</i>
3	<i>Կարեն Գևորգյան</i>	<input checked="" type="checkbox"/>	<input checked="" type="checkbox"/>	<input checked="" type="checkbox"/>	<i>2019 թ. 05.13</i>	<i>Երևան</i>
4	<i>Կարեն Գևորգյան</i>	<input checked="" type="checkbox"/>	<input checked="" type="checkbox"/>	<input checked="" type="checkbox"/>	<i>2019 թ. 05.13</i>	<i>Երևան</i>
5	<i>Կարեն Գևորգյան</i>	<input checked="" type="checkbox"/>	<input checked="" type="checkbox"/>	<input checked="" type="checkbox"/>	<i>2019 թ. 05.13</i>	<i>Երևան</i>
6	<i>Կարեն Գևորգյան</i>	<input checked="" type="checkbox"/>	<input checked="" type="checkbox"/>	<input checked="" type="checkbox"/>	<i>2019 թ. 05.13</i>	<i>Երևան</i>
7	<i>Կարեն Գևորգյան</i>	<input checked="" type="checkbox"/>	<input checked="" type="checkbox"/>	<input checked="" type="checkbox"/>	<i>2019 թ. 05.13</i>	<i>Երևան</i>
8	<i>Կարեն Գևորգյան</i>	<input checked="" type="checkbox"/>	<input checked="" type="checkbox"/>	<input checked="" type="checkbox"/>	<i>2019 թ. 05.13</i>	<i>Երևան</i>
9	<i>Կարեն Գևորգյան</i>	<input checked="" type="checkbox"/>	<input checked="" type="checkbox"/>	<input checked="" type="checkbox"/>	<i>2019 թ. 05.13</i>	<i>Երևան</i>
10	<i>Կարեն Գևորգյան</i>	<input checked="" type="checkbox"/>	<input checked="" type="checkbox"/>	<input checked="" type="checkbox"/>	<i>2019 թ. 05.13</i>	<i>Երևան</i>



ကို အလည်အကင်း နှစ်ဖွဲ့ချက်အရ နှစ်ဖွဲ့ချက်အရ နှစ်ဖွဲ့ချက်အရ  
လုပ်ငန်းကို အလည်အကင်း ဆောင်ရွက်ရန်အတွက် နှစ်ဖွဲ့ချက်အရ  
ကို အလည်အကင်း ဆောင်ရွက်ရန်အတွက် နှစ်ဖွဲ့ချက်အရ  
ဆောင်ရွက်ရန်အတွက် နှစ်ဖွဲ့ချက်အရ (၂၀၁၇-၂၀၁၈) ခုနှစ် နှစ်ဖွဲ့ချက်  
အရ ဆောင်ရွက်ရန်အတွက်

၂၀၁၇  
နှစ်ဖွဲ့ချက်အရ  
ဆောင်ရွက်ရန်အတွက်



പ്രകാരം -

ബന്ധിത ഡോക്യുമെന്റ് നമ്പർ: 100/2019  
കേരള സർക്കാർ

ബന്ധിത ഡോക്യുമെന്റ് നമ്പർ: 100/2019

പ്രകാരം:

ലാഭ നഷ്ടം - ലാഭ നഷ്ടം  
കേരള സർക്കാർ

കേരള സർക്കാർ - കേരള സർക്കാർ  
കേരള സർക്കാർ

കേരള സർക്കാർ - കേരള സർക്കാർ  
കേരള സർക്കാർ

കേരള സർക്കാർ

കേരള സർക്കാർ

കേരള സർക്കാർ - കേരള സർക്കാർ  
കേരള സർക്കാർ

1) കേരള സർക്കാർ (കേരള)

2) കേരള സർക്കാർ

3) കേരള സർക്കാർ (കേരള)

4) കേരള സർക്കാർ

5) കേരള സർക്കാർ (കേരള)

6) കേരള സർക്കാർ (കേരള)

കേരള സർക്കാർ

കേരള സർക്കാർ

കേരള സർക്കാർ

ဇယားကျေးရွာ ကဏ္ဍအလိုက် ဖွံ့ဖြိုးရေး ဦးစားပေးလုပ်ငန်းစဉ်များ

ကဏ္ဍ	စဉ်	လုပ်ငန်းအမျိုးအစား	အဆိုပြုသူ (အမှန်ခြစ်ရန်)			ခုနှစ်	ထောက်ပံ့မည့် အဖွဲ့ အစည်း(သို့) ဌာန	မှတ်ချက်
			ကျား	မ	ကျား+မ			
အုပ်ချုပ်ရေး နှင့်စီမံ ခန့်ခွဲရေး								
အခြေခံအဆောက်အအုံ	၁	ရွာတွင်းကွန်ကရစ်လမ်းခင်းခြင်း			✓	၂၀၂၂-၂၃	VDP	
	၂	ရွာတွင်းလမ်းခင်းခြင်း(မြေသာ)						
	၆	ရေရရှိရေး						
	၇	ဆိပ်ခံတံတား						
	၉	ရေထိမ်းနံရံပြင်ခြင်း						
လျှပ်စစ်	၅	မီးရရှိရေး						
စိုက်ပျိုးရေး								
မွေးမြူရေးနှင့် ငါးလုပ်ငန်း/ မွေးမြူရေး ဆေးပညာ								
ငွေကြေး								
ပညာရေး	၃	ကျောင်းခြံစည်းရိုး						
	၄	ဝန်ထမ်းအိမ်ရာတည်ဆောက်ခြင်း						
ကျန်းမာ ရေး								
လူငယ် နှင့် အားကစား	၈	စာကြည့်တိုက်						
	၁၀	ကျောင်းအားကစားကွင်း						
အသက်မွေးဝမ်း ကျောင်းသင် တန်းများ								
ထုတ်ကုန်လုပ်ငန်းနှင့် အသေးစားအလတ်စား စီးပွားရေး လုပ်ငန်းများဆိုင်ရာ								



### VDP အရည်အသွေးထိန်းချုပ်မှု

ထိန်းချုပ်သူ-	ရက်စွဲ-	ရွာ-	VDP ရက်စွဲ
		မြို့နယ်	ကျေးရွာအုပ်စု

VDP စာရွက်စာတမ်းပြီးဆုံးမှုကို စစ်ဆေးပါ။ (OM အရ)

- မျက်နှာဖုံး (အဖုံး)
- မာတိကာ
- ကျေးရွာအခြေခံ (data)
- PSA အကျဉ်းချုပ်နှင့် PRA လုပ်ငန်းစဉ်
- အမျိုးသားအမျိုးသမီး အဖွဲ့များ၏ အခက်အခဲများ
- ကျေးရွာမျှော်မှန်းချက် (ဆွေးနွေးချက် ရလဒ်)
- အမျိုးသား၊ အမျိုးသမီးအဖွဲ့များ သဘောတူထားသည့် (၄) နှစ်အတွက် ဦးစားပေး လုပ်ငန်းများ စာရင်း (အခြေခံ အဆောက်အဦး၊ အသက်မွေးမှု၊ ပညာရေး၊ လူမှုရေးထိန်းသိမ်းမှု၊ .....)

နောက်ဆက်တွဲများ

- လူမှုရေးအကဲဖြတ်မှု၊ စာရွက်စာတမ်း၊ ဓါတ်ပုံနှင့် PRA လုပ်ငန်းစဉ်၊ မြေပုံများပါရမည်၊ စည်းစိမ်ပိုင်ဆိုင်မှု အဆင့်၊ Venn ပုံ.....
- ကျေးရွာစီမံကိန်း ရေးဆွဲရေး အစည်းအဝေးမှတ်တမ်း မိတ္တူ
- ကျေးရွာ၏ အချက်အလက် (PC 1 ပုံစံ)
- ကျေးရွာမျှော်မှန်းချက်

(၂) လူမှုရေးအကဲဖြတ်မှုအရည်အသွေးနှင့် (VDP စစ်ဆေးပါ)

- VDP တွင် ပါဝင်သော ဦးရေ (အမျိုးသားအမျိုးသမီး)
- လူမှုရေးအကဲဖြတ်မှုအရည်အသွေးနှင့် VDP အတွက် ရက်ပေါင်း
- PRA အသုံးပြုမှုအရည်အတွက်
- ပါဝင်သောဦးရေနှင့် လုပ်ငန်းများ မှတ်တမ်းတင်ခြင်း (အစည်းအဝေးမှတ်တမ်း၊ ဓါတ်ပုံ၊ တိုင်းရင်းသားအနည်းစုနှင့် ထိခိုက်လွယ်သောအဖွဲ့များ၊)
  - အလွန်ကောင်
  - ကောင်း
  - ညံ့
- လုပ်ငန်းများမှတ်တမ်းတင်ခြင်းနှင့် အမျိုးသမီးအဖွဲ့အစည်း၏ ရလဒ်အား ခွဲခြားပေးထားသလား၊
  - ရှိ
  - မရှိ
- စီမံကိန်း အရေအတွက် (အမျိုးသား၊ အမျိုးသမီးရွေးချယ်မှုအရေအတွက်)

PRA နှင့်သက်ဆိုင်သော အခြားစီမံကိန်းအရေအတွက် (အမျိုးသားအမျိုးသမီးရွေးချယ်မှုအရေအတွက်)