နတ်စင်အိုင်ကျေးရွာ

သဲဖြူမြောက်ကျေးရွာအုပ်စု၊ ဓနုဖြူမြို့နယ်

ဧရာဝတီတိုင်းဒေသကြီး

ကျေးရွာဖွံ့ဖြိုးရေးစီမံကိန်းစာတမ်း

(ကျေးရွာ၏လက်ရှိဖွံ့ဖြိုးရေးအခြေအနေနှင့်ဦးစားပေး

ဆောင်ရွက်မည့်ဖွံ့ဖြိုးရေးလုပ်ငန်းများ)

စီမံကိန်းပြုစုရေးသားသည့်အဖွဲ့

ကျေးရွာဖွံ့ဖြိုးရေးကော်မတီ၊ နတ်စင်အိုင်ကျေးရွာ

(ကျေးလက်ဒေသဖွံ့ဖြိုးတိုးတက်ရေးဦးစီးဌာန၊ ဓနုဖြူမြို့နယ်၏အကူ

အညီဖြင့်ရေးဆွဲပါသည်။)

စက်တင်ဘာလ ၊၂၀၂၄

မာတိကာ

စကားချီး ၁-၂

နတ်စင်အိုင်ကျေးရွာအရင်းအမြစ်ပြမြေပုံ၊ **ခနုဖြူမြို့နယ်** ၃

နတ်စင်အိုင် ကျေးရွာရာသီခွင်ပြက္ခဒိန်၊ **ခနုဖြူမြို့နယ်** ၄

အပိုင်း(က) ကျေးရွာဖွံ့ဖြိုးရေးဗျူဟာနှင့်အစီအစဉ်

(၁)နိဒါန်း- ကျေးရွာဖွံ့ဖြိုးရေးရည်ရွယ်ချက်နှင့်လွှမ်းခြုံသက်ရောက်မှု ၅

(က) ရည်ရွယ်ချက်နှင့်ကျိုးကြောင်းဖော်ပြချက်

(ခ) စီမံကိန်း၏လွှမ်းခြုံသက်ရောက်မှု

(၂) ကျေးရွာ၏ပထဝီဝင်အနေအထားနှင့်သဘာဝအရင်းအမြစ်များ ၆-၇

(က) တည်နေရာ၊ရာသီဥတုနှင့်မြေမျက်နှာသွင်ပြင်အနေအထား

(ခ) သဘာဝအရင်းအမြစ်များ

(၃) ကျေးရွာ၏လူမှုဖွံ့ဖြိုးတိုးတက်ရေးအခြေအနေ ၇

(က) လူဦးရေဆိုင်ရာအချက်လက်များ

(ခ) စီးပွားရေးအခြေအနေ - ဝင်ငွေ၊ပိုင်ဆိုင်မှုနှင့်မမျှတမှု

(ဂ) ဆင်းရဲနွမ်းပါးမှုနှင့်ထိခိုက်နစ်နာလွယ်မှု

(ဃ) ကျန်းမာရေးနှင့်အာဟာရ

(င) ပညာရေးနှင့်ကျွမ်းကျင်မှုများ

(စ) ကျားမဆိုင်ရာဆက်နွယ်မှု

(၄) ကဏ္ဍအသီးသီး၏လက်ရှိဖွံ့ဖြိုးတိုးတက်မှုအခြေအနေ ၁၀

(က) ဖွံ့ဖြိုးရေးဆိုင်ရာစီမံအုပ်ချုပ်မှုစနစ်

(ခ) သီးနှံ၊သားငါးထုတ်လုပ်ရေးကဏ္ဍ

(ဂ) စိုက်ပျိုးမွေးမြူရေးမဟုတ်သောအသက်မွေးဝမ်းကျောင်းလုပ်ငန်းများ

(ဃ) ပတ်ဝန်းကျင်နှင့်သဘာဝအရင်းအမြစ်များဆိုင်ရာစီမံခန့်ခွဲမှု

(င) ဘဏ်နှင့်ငွေကြေးဆိုင်ရာဝန်ဆောင်မှု

(စ) ပညာရေး၊ကျန်းမာရေး၊ရေနှင့်ပတ်ဝန်းကျင်သန့်ရှင်းရေး

(ဆ) လူငယ်နှင့်ယဉ်ကျေးမှု

(ဇ) အခြေခံအဆောက်အဦများအားလက်လှမ်းမီမှု- လမ်းတံတား၊လျှပ်စစ်စွမ်းအား၊ သတင်းနှင့်ဆက်သွယ်ရေး

(ဈ) တည်ငြိမ်အေးချမ်းမှုနှင့်ပြည်သူ့လုံခြုံရေး

(၅) ကျေးရွာဖွံ့ဖြိုးတိုးတက်မှုကိုအထောက်အပံ့ဖြစ်စေသောအခြေအနေကောင်းများ၊ အဟန့်အတားများနှင့်ကျော်လွှားရမည့်စိန်ခေါ်မှုများ ၁၃

(က) ဖွံ့ဖြိုးတိုးတက်မှုကိုအထောက်အပံ့ဖြစ်စေသောအခြေအနေကောင်းများ

(ခ) အဟန့်အတားများနှင့်ကျော်လွှားရမည့်စိန်ခေါ်မှုများ

(၆) ကျေးရွာဖွံ့ဖြိုးရေးပန်းတိုင်နှင့်ဗျူဟာ ၁၄
(၇) ကျေးရွာဖွံ့ဖြိုးတိုးတက်မှုကိစ္စရပ်များနှင့်ဗဟိုအဆင့်မူဝါဒများအကြားအစီအစဉ်ကျသောချိတ်ဆက်မှုများ ၁၅
(၈) ဦးစားပေးစီမံချက်များနှင့်၎င်းအကောင်အထည်ဖော်ဆောင်ရွက်မည့်အချိန်ကာလ ၁၆
(က) နှစ်ပတ်လည်ကျေးရွာဖွံ့ဖြိုးရေးအစီအစဉ်
(ခ) ကဏ္ဍနှင့်ရင်းနှီးမြုပ်နှံမှုကိုအခြေခံ၍စီမံချက်အုပ်စုသတ်မှတ်ခြင်း
(ဂ) ဦးစားပေးစီမံချက်များ
(ဃ) အကောင်အထည်ဖော်မည့်အချိန်ကာလ
(၉) ဘတ်ဂျက်နှင့်ငွေကြေးဆိုင်ရာအစီအစဉ် ၁၉
(၁၀) ကျေးရွာဖွံ့ဖြိုးရေးလုပ်ငန်းများအကောင်အထည်ဖော်မည့်နည်းလမ်းနှင့်အစီအစဉ်များ ၂၀
(က) ကျေးရွာဖွံ့ဖြိုးရေးကော်မတီ၏အခန်းကဏ္ဍ
(ခ) ဖွံ့ဖြိုးရေးမိတ်ဖက်အဖွဲ့အစည်းများ
(ဂ) ကန်ထရိုက်နှင့်ဝန်ဆောင်မှုပေးသည့်အဖွဲ့အစည်းများ
(ဃ) ကျေးရွာ၏ဖွံ့ဖြိုးရေးလုပ်ငန်းများလည်ပတ်ရန်နှင့်ပြုပြင်ထိန်းသိမ်းရန်အတွက်အဖွဲ့အစည်းဆိုင်ရာနှင့်ငွေကြေးဆိုင်ရာအစီအစဉ်များ
(၁၁) စီမံကိန်းကြီးကြပ်စစ်ဆေးခြင်းနှင့်အကဲဖြတ်သုံးသပ်ခြင်း ၂၁
(က) ကြီးကြပ်စစ်ဆေးခြင်း
(ခ) နှစ်ပတ်လည်ကျေးရွာဖွံ့ဖြိုးရေးစီမံကိန်းဆောင်ရွက်ပြီးစီးမှုအကဲဖြတ်ခြင်း
(ဂ) နည်းပညာဆိုင်ရာအကူအညီ

နောက်ဆက်တွဲ

နောက်ဆက်တွဲ (၁) စီမံကိန်းဇယားများ

(၁) **လူမှုစီးပွားရေးအခြေအနေ**

ဇယား ၁ လူဦးရေ နှင့် လူဦးရေဆိုင်ရာ အချက်အလက်များ ၂၄
ဇယား ၂ လုပ်သား အင်အား နှင့် ဝင်ငွေရ လုပ်ငန်း အမျိုးအစား ၂၅
ဇယား ၃ **လုပ်ငန်းနှင့် ကျား၊မ အလိုက် အနည်းဆုံးနှင့်အများဆုံး လုပ်အားခနှုန်းထား** ၃၁
ဇယား ၄ ကျေးရွာ၏စိုက်ပျိုးမြေပိုင်ဆိုင်မှု ၃၂
ဇယား ၅ ဓာတ်သတ္တုနှင့် အခြားသဘာဝ အရင်းအမြစ်များ ၃၂
ဇယား ၆ ဥစ္စာဓနအဆင့်အခြေအနေ ၃၄
ဇယား ၇ ကျေးရွာ၏ ဝမ်းစာဖူလုံမှု အခြေအနေ ၃၅
ဇယား ၈ ကူညီ စောင့်ရှောက်မှုအထူးလိုအပ်သော အုပ်စုများ၏ထိခိုက်လွယ်မှုအခြေအနေ ၃၆
ဇယား ၉ ကျေးရွာ၏ထိခိုက်သက်ရောက်လွယ်မှု အခြေအနေ ၃၇
ဇယား ၁၀ ထိခိုက်သက်ရောက်မှုခံရနိုင်သည့်အုပ်စု ၃၉

(၂) **ကဏ္ဍအသီးသီး၏လက်ရှိ ဖွံ့ဖြိုးရေး အခြေအနေ**

ဇယား	၁၁	ကျေးရွာတွင်းရှိ လူထုအခြေပြု အဖွဲ့အစည်းများ	၄၁
ဇယား	၁၂	ကျေးရွာဖွံ့ဖြိုးရေးဆောင်ရွက်နေသော ပြင်ပအဖွဲ့အစည်းများ	၄၂
ဇယား	၁၃	ကျေးရွာ၏စိုက်ပျိုးမြေပိုင်ဆိုင်မှုမြေယာပိုင်ဆိုင်သည့် အိမ်ထောင်စု	၄၃
ဇယား	၁၄	ကျေးရွာ၏ ရေအရင်းအမြစ် နှင့် ရေသွင်းဧရိယာ	၄၃
ဇယား	၁၅	အဓိကသီးနှံများနှင့် အထွက်နှုန်း	၄၄
ဇယား	၁၆	ကျေးရွာ၏ စိုက်ပျိုးရေးသုံး ကိရိယာများ ပိုင်ဆိုင်မှု	၄၅
ဇယား	၁၇	သီးနှံအထွက်နှုန်း တိုးစေရန်အတွက် အခွင့်အလမ်းများ	၄၆
ဇယား	၁၈	သီးနှံထုတ်လုပ်မှုအတွက် ပြဿနာနှင့် စိန်ခေါ်မှုများ	၄၇
ဇယား	၁၉	မွေးမြူရေးနှင့်ငါးလုပ်ငန်းဆောင်ရွက်မှုအခြေအနေ	၄၈
ဇယား	၂၀	မွေးမြူရေးကဏ္ဍ ထုတ်လုပ်မှုတိုးတက်စေရန်အတွက် အခွင့်အလမ်းများ	၄၉
ဇယား	၂၁	မွေးမြူရေး နှင့် သားငါးထုတ်လုပ်မှုတိုးတက်စေရန်အတွက် ပြဿနာနှင့်စိန်ခေါ်မှုများ	၅၀
ဇယား	၂၂	စိုက်ပျိုးမွေးမြူရေး မဟုတ်သော အသက်မွေးလုပ်ငန်းများအတွက် အခွင့်အလမ်းများ	၅၂
ဇယား	၂၃	စိုက်ပျိုးမွေးမြူရေးမဟုတ်သော အသက်မွေး လုပ်ငန်းများအတွက် ပြဿနာနှင့် အခက်အခဲများ	၅၃
ဇယား	၂၄	ရွှေ့ပြောင်းသွားလာမှုဖြစ်ပေါ်လာပုံ၊ ပုံစံနှင့်အချိန်ကာလ	၅၄
ဇယား	၂၅	ရွှေ့ပြောင်းသွားလာရခြင်း၏ အဓိကအကြောင်းအရင်း	၅၅
ဇယား	၂၆	ရွှေ့ပြောင်းလုပ်ကိုင်သူများမှ ပြန်ပို့ငွေ	၅၅
ဇယား	၂၇	ကုန်စည် နှင့် ဝန်ဆောင်မှု၊ ဈေးကွက်လက်လှမ်းမှီမှု အခြေအနေ	၅၆
ဇယား	၂၈	ငွေကြေးလက်လှမ်းမီမှုနှင့် ဘဏ်လုပ်ငန်း	၅၇
ဇယား	**၂၉**	သဘာဝပတ်ဝန်းကျင်နှင့်သဘာဝအရင်းအမြစ်**များ** စီမံခန့်ခွဲမှုအတွက် လက်ရှိအလေ့အကျင့်နှင့်အခက်အခဲများ	**၅၉**
ဇယား	၃၀	မူလတန်း၊ အလယ်တန်း၊ အထက်တန်း နှင့် တက္ကသိုလ်**အဆင့် စာတတ်မြောက်မှုနှုန်း**	၅၉
ဇယား	**၃၁**	ကျောင်း**တက်**နှုန်း	၆၀
ဇယား	**၃၂**	စာသင်ကျောင်းဆောင် အခြေအနေ**နှင့်ဝန်ဆောင်မှုများ**	၆၁
ဇယား	**၃၃**	ပညာရေး အခက်အခဲနှင့် ပြဿနာများ	၆၂
ဇယား	၃၄	အဖြစ်များသော ရောဂါများ	၆၂
ဇယား	**၃၅**	**လွန်ခဲ့သော (၁၂)လအတွင်း ကာကွယ်ဆေးထိုးနှံမှု**	**၆၃**
ဇယား	၃၆	ကျန်းမာရေး အထောက်အပံ့ နှင့် ဝန်ဆောင်မှုများ	၆၄
ဇယား	၃၇	သောက်သုံးရေရရှိမှု	**၆၅**
ဇယား	၃၈	**အိမ်သာအမျိုးအစား**	**၆၆**
ဇယား	၃၉	**ကျား-မ ရေးရာ**	၆၆
ဇယား	**၄၀**	ကျေးရွာ၏ လမ်းတည်ရှိမှုအခြေအနေ	၆၇
ဇယား	**၄၁**	ကျေးရွာ၏ **တံတားတ**ည်ရှိမှု	**၆၈**
ဇယား	၄၂	ရေကြောင်း သယ်ယူပို့ဆောင်ရေး	**၆၉**

ဇယား ၄၃ သယ်ယူပို့ဆောင်ရေးယာဉ်များ ၇၀
ဇယား ၄၄ လျှပ်စစ်မီးရရှိမှု အခြေအနေ ၇၀
ဇယား ၄၅ ဆက်သွယ်ရေး နှင့် သတင်းအချက်အလက်ဆိုင်ရာနည်းပညာ အခြေအနေ ၇၁
ဇယား ၄၆ ယဉ်ကျေးမှုနှင့်လူငယ်ဖွံ့ဖြိုးရေး အခြေအနေ ၇၂
ဇယား ၄၇ ဘေးကင်းလုံခြုံရေး၊ ဝန်ဆောင်မှု အထောက်အကူများအား လက်လှမ်းမီမှု ၇၂
ဇယား ၄၈ မှုခင်းဖြစ်ပွားမှု အခြေအနေ ၇၃

**နောက်ဆက်တွဲ (၂) ကျေးရွာဖွံ့ဖြိုးတိုးတက်ရေးကို အထောက်အပံ့ဖြစ်စေမည့် အခြေအနေကောင်းများ၊ ၇၄
အဟန့်အတားနှင့်ရင်ဆိုင်ကျော်လွှားရမည့် စိန်ခေါ်မှုများ**

ကျေးရွာဖွံ့ဖြိုးတိုးတက်ရေးကို အထောက်အပံ့ဖြစ်စေမည့် အခြေအနေကောင်းများ
ကျေးရွာဖွံ့ဖြိုးတိုးတက်ရေးအတွက် အဟန့်အတားနှင့် ရင်ဆိုင်ကျော်လွှားရမည့် စိန်ခေါ်မှုများ

နောက်ဆက်တွဲ (၃)ကျေးရွာ ဖွံ့ဖြိုးရေးကွင်းဆက် (ပြဿနာ ဆန်းစစ်ခြင်းမှ ဖြေရှင်းနည်း အထိ) ၇၅

ကိုးကားစာရင်း

အတိုကောက်စကားလုံးများ

AIDS ခုခံအားကျဆင်းမှုရောဂါ

DRD ကျေးလက်ဒေသဖွံ့ဖြိုးတိုးတက်ရေးဦးစီးဌာန

HIVခုခံအားကျဆင်းမှုရောဂါဖြစ်စေသောဗိုင်းရပ်စ်

MADB မြန်မာ့လယ်ယာဖွံ့ဖြိုးရေးဘဏ်

MEB မြန်မာ့စီးပွားရေးဘဏ်

MMK မြန်မာကျပ်

MCRD သမဝါယမနှင့်ကျေးလက်ဖွံ့ဖြိုးရေးဝန်ကြီးဌာန

NGO အစိုးရမဟုတ်သောအဖွဲ့အစည်း

PRA ကျေးရွာအခြေအနေကိုရွာသူရွာသားများကိုယ်တိုင်ဆန်းစစ်အကဲဖြတ်ခြင်း

SLRD ကြေးတိုင်နှင့်မြေစာရင်းဦးစီးဌာန

STD လိင်မှတဆင့်ကူးစက်တတ်သောရောဂါများ

PTA မိဘဆရာအသင်း

TB တီဘီရောဂါ

VDG ကျေးရွာဖွံ့ဖြိုးရေးအဖွဲ့

စကားချီး

ဤကျေးရွာဖွံ့ဖြိုးရေးစီမံချက်သည် ၂၀၂၄/၂၀၂၅ဘဏ္ဍာရေးနှစ်မှ ၂၀၂၈/၂၀၂၉ခုနှစ်အထိ (၅)နှစ်ကြာ အကောင်အထည်ဖော်ဆောင်ရွက်မည့်ကျွန်ုပ်တို့ကျေးရွာ၏ပထမဦးဆုံးသောလူအများပါဝင်ရေးဆွဲထားသည့်ကျေးရွာဖွံ့ဖြိုးရေးစီမံချက်ဖြစ်ပါသည်။ကနဦးအနေဖြင့်စီမံချက်ဖြစ်မြောက်ရေးအတွက်လိုအပ်သောနည်းပညာများပံ့ပိုးပေးသောသမဝါယမနှင့်ကျေးလက်ဖွံ့ဖြိုးရေးဝန်ကြီးဌာန၊ကျေးလက်ဒေသဖွံ့ဖြိုးတိုးတက်ရေးဦးစီးဌာနအားအထူးပင်ကျေးဇူးတင်ရှိပါသည်။အရေးကြီးသောအချက်အလက်များနှင့်အကြံဉာဏ်များကိုတက်တက်ကြွကြွပံ့ပိုးပေးသောကျေးရွာအုပ်စုအုပ်ချုပ်ရေးမှူးနှင့်သက်ဆိုင်ရာဝန်ထမ်းများကိုလည်းကျေးဇူးတင်ရှိပါသည်။

ကျွန်ုပ်တို့ကျေးရွာတွင်ကျွန်ုပ်တို့ကိုယ်တိုင်ရပ်ရွာလုပ်ငန်းများကိုစီစဉ်ချမှတ်ဆောင်ရွက်ခဲ့ကြသော်လည်းလူထုအများစနစ်တကျပူးပေါင်းပါဝင်ဆောင်ရွက်သည့်နည်းလမ်းများနှင့်လုပ်ထုံးလုပ်နည်းများကိုမသိခဲ့ကြပါ။လူထုကိုယ်တိုင်စနစ်တကျပူးပေါင်းဆောင်ရွက်နည်းကိုအသုံးပြု၍ကျွန်ုပ်တို့အချင်းချင်းတိုင်ပင်ဆွေးနွေးညှိနှိုင်းအဖြေရှာကြရာတွင် ကူညီပံ့ပိုးပေးသည့်အစီအစဉ်ရေးဆွဲရေး ကျွမ်းကျင်သူအဖွဲ့တစ်ဖွဲ့ကိုမြို့နယ်ကျေးလက်ဒေသဖွံ့ဖြိုးတိုးတက်ရေးဦးစီးဌာနမှစီစဉ်ဆောင်ရွက်ပေးပါသည်။ဤလုပ်ငန်းစဉ်ကြောင့်ကျွန်ုပ်တို့သည်ကျေးရွာဖွံ့ဖြိုးရေးအစီအစဉ်ရေးဆွဲရာတွင်ကိန်းဂဏန်းနှင့်သတင်းအချက်အလက်တို့၏အရေးပါမှုကိုသိရှိရုံသာမကကျေးရွာအုပ်စုအုပ်ချုပ်ရေးမှူးရုံးကဲ့သို့သော ကိန်းဂဏန်းအချက်အလက်ရရှိနိုင်သောနေရာများမှလည်းကောက်ယူရရှိခဲ့ပါသည်။ထို့ပြင်ထပ်မံလိုအပ်သောကိန်းဂဏန်း၊အချက်အလက်များနှင့်နည်းပညာပံ့ပိုးမှုတို့ကိုမြို့နယ်အဆင့်ဌာနဆိုင်ရာများမှရယူရန်လိုအပ်ကြောင်းကိုလည်းကောင်းစွာသိရှိခဲ့ပါသည်။

ယခုရေးဆွဲထားသောအစီအစဉ်ကိုထပ်မံရရှိသည့် ကိန်းဂဏန်းအချက်အလက်များထပ်ဖြည့်ပေးခြင်းဖြင့်ပိုမိုကောင်းလာမည်မှာသေချာပါသည်။ ဤလုပ်ငန်းသည်ဆက်လက်လုပ်ဆောင်ရမည့်လုပ်ငန်းဖြစ်ပြီးလုပ်ငန်းဆောင်ရွက်နေမှုတစ်ဝက်ခန့်အရောက်တွင်လုပ်ငန်းတိုးတက်မှု၊ ပေါ်ပေါက်လာသည့်အခက်အခဲများနှင့်ဦးစားပေးရွေးချယ်မှုများနှင့်လုပ်ငန်းအစီအစဉ်များကိုမူဘောင်အတွင်းပြုပြင်ပြောင်းလဲမှုများဆက်လက်လုပ်ဆောင်သွားရပါမည်။

ဤဖွံ့ဖြိုးရေးအစီအစဉ်တွင်ဖော်ပြပါရှိသောဦးစားပေးလုပ်ငန်းများစုစည်းဆောင်ရွက်နိုင်ရန်အတွက်ကျေးရွာအုပ်စုအုပ်ချုပ်ရေးမှူး၊ကျေးလက်ဒေသဖွံ့ဖြိုးတိုးတက်ရေးဦးစီးဌာနတို့၏ဆက်လက်ပံ့ပိုးမှုများရရှိနိုင်မည်ဟုကျွန်ုပ်တို့မျှော်လင့်ပါသည်။ဆက်လက်၍နောင်တွင်လည်းကျွန်ုပ်တို့၏ဖွံ့ဖြိုးရေးဆိုင်ရာအား

ထုတ်မှုအခြေအနေများကိုဆန်းစစ်သုံးသပ်ရန်နှင့်အကဲဖြတ်ရန်အတွက်ပံ့ပိုးကူညီမှုများရရှိနိုင်မည်ဖြစ်ပါကြောင်းယုံကြည်ပါသည်။ဤအစီအစဉ်တွင်အပိုင်း(၂)ပိုင်းပါရှိပါသည်။အပိုင်း(က)တွင်ဖွံ့ဖြိုးရေးဗျူဟာနှင့်လုပ်ငန်းအစီအစဉ်တို့ပါဝင်ပါသည်။အကောင်အထည်ဖော်မည့်ဗျူဟာ၊ဦးစားပေးလုပ်ငန်းအစီအစဉ်များ၊ဘတ်ဂျက်နှင့်ငွေကြေးဆိုင်ရာရရှိနိုင်မည့်လမ်းကြောင်းနှင့် လုပ်ငန်းဆောင်ရွက်မှုအဆင့်ဆင့်တို့ကိုအဓိကဖော်ပြထားပါသည်။အပိုင်း(ခ)သည်စီမံကိန်းဆိုင်ရာအချက်အလက်၊အကြောင်းအရာများ ဖြစ်ပြီးအဆိုပြုစီမံကိန်းလုပ်ငန်းများ၏အသေးစိတ်အချက်အလက်များပါဝင်ပါသည်။

စက်တင်ဘာလ၊၂၀၂၄

ကျေးရွာဖွံ့ဖြိုးရေးအဖွဲ့
နတ်စင်အိုင်ကျေးရွာ
ဓနုဖြူမြို့နယ်

သဲပြုမြောက်ကျေးရွာအုပ်စု၊နတ်စင်အိုင်ကျေးရွာအရင်းအမြစ်ပြမြေပုံ၊ဇလွန်မြို့နယ်

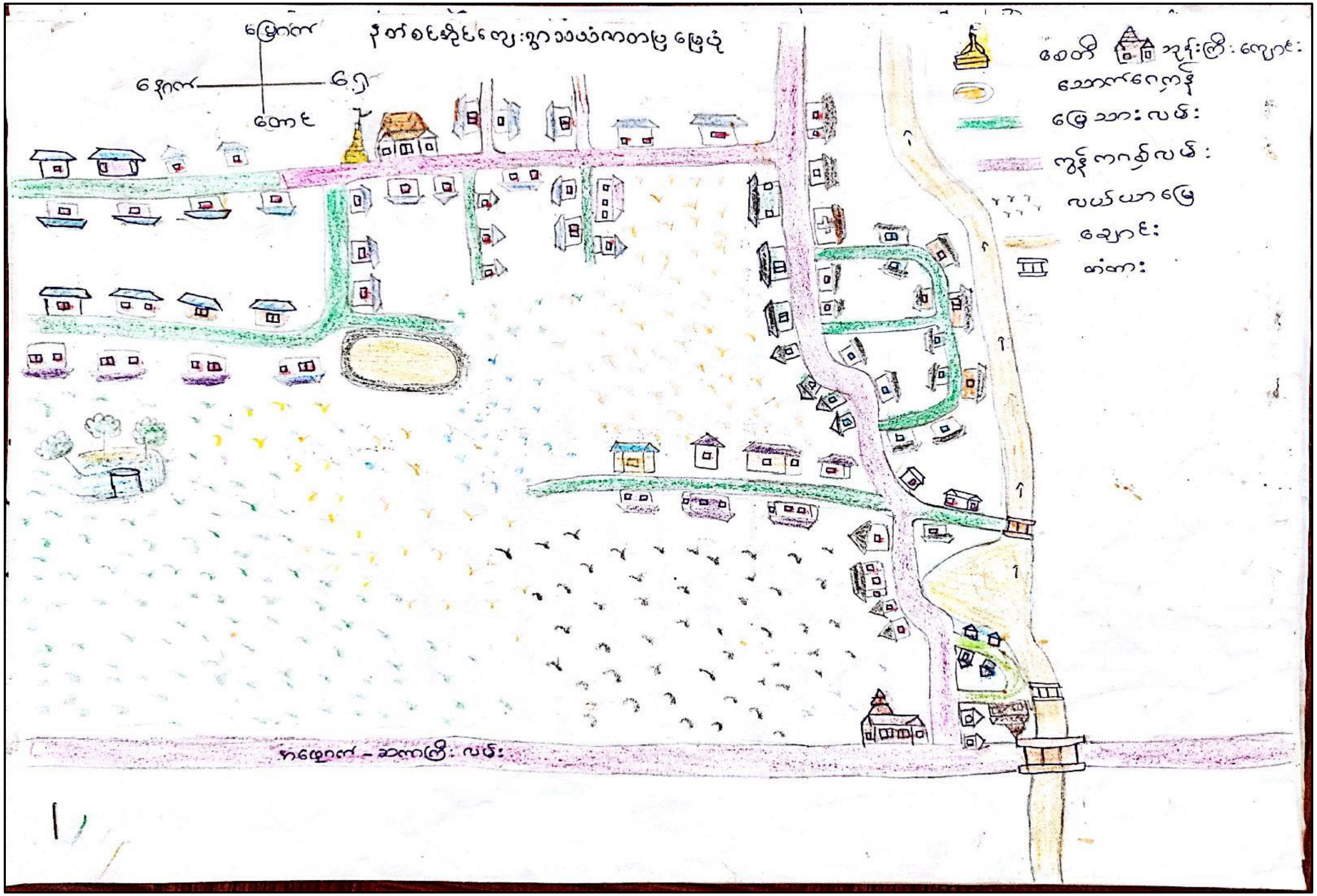

သဲဖြူမြောက်အုပ်စု၊နတ်စင်အိုင်ကျေးရွာရာသီခွင်ပြက္ခဒိန်၊ဇလွန်မြို့နယ်

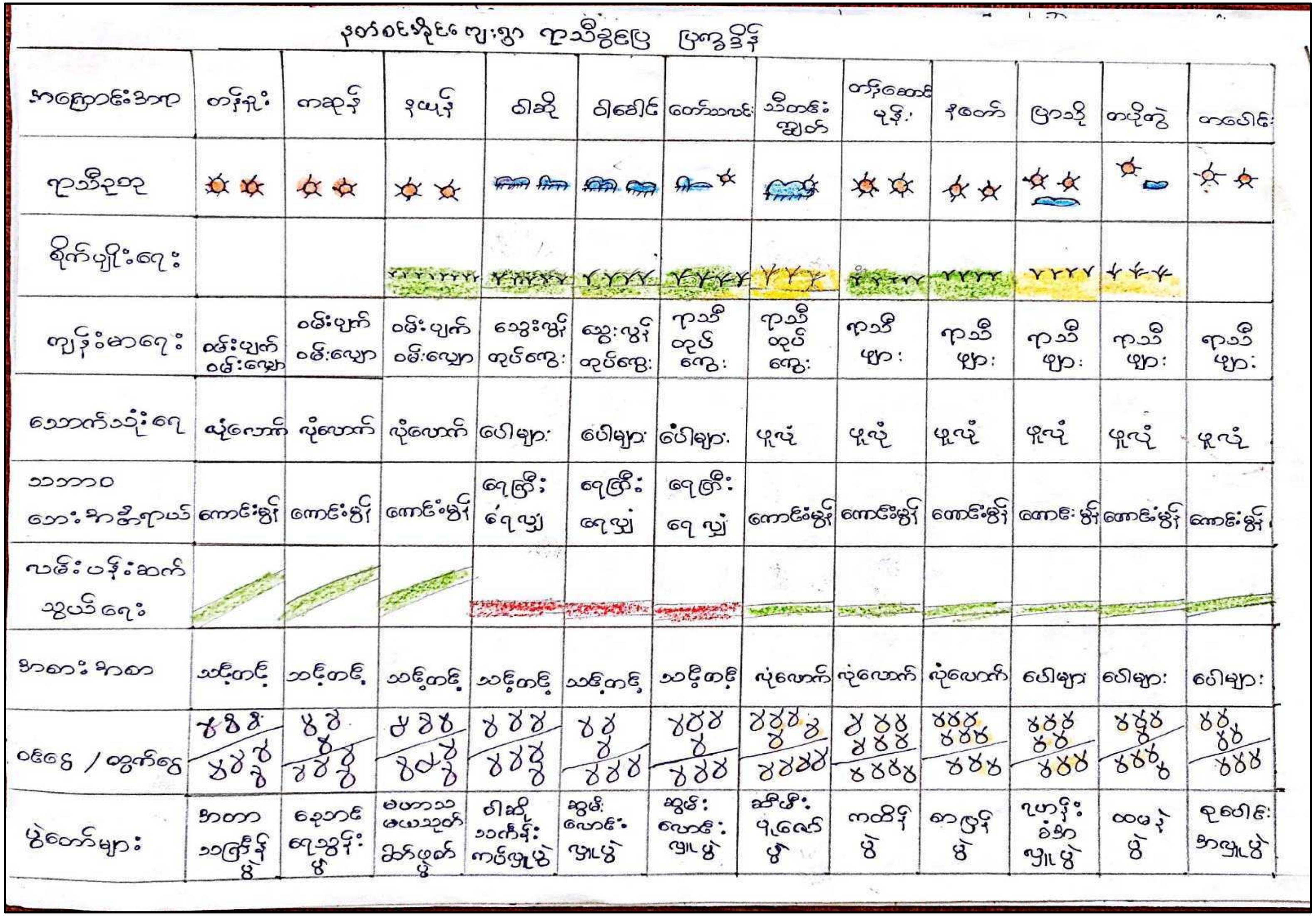

အပိုင်း(က) ကျေးရွာဖွံ့ဖြိုးရေးဗျူဟာနှင့်လုပ်ငန်းအစီအစဉ်

၁ နိဒါန်း

၁.၁ ရည်ရွယ်ချက်

ဤကျေးရွာဖွံ့ဖြိုးရေးအစီအစဉ်သည်အစိုးရဌာနများ၊ပြည်တွင်း/ပြည်ပအဖွဲ့အစည်းများ၏နိုင်ငံအတွင်းဆောင်ရွက်ခဲ့ပြီးသောဖွံ့ဖြိုးရေးလုပ်ငန်းအတွေ့အကြုံများကိုလေ့လာသုံးသပ်ပြီး တစ်နိုင်ငံလုံး ကျေးရွာဖွံ့ဖြိုးရေးစီမံကိန်းများရေးဆွဲအကောင်ထည်ဖော်မည့် အစီအစဉ်သစ်ဖြစ်ကြောင်း သိရှိရပါသည်။ကျွန်ုပ်တို့၏ပထမဦးဆုံးသောကျေးရွာဖွံ့ဖြိုးရေးအစီအစဉ်ကိုနိုင်ငံတော်၏အကူအညီဖြင့်ရေးဆွဲရာတွင်ကျေးရွာလူကိုယ်တိုင်တက်ကြွစွာပါဝင်၍ရေးဆွဲခဲ့ပါသည်။ယခင်ကဖွံ့ဖြိုးရေးအစီအစဉ်ရေးဆွဲရေးအတွေ့အကြုံမရှိခဲ့ပါ။ ဤအစီအစဉ်ရေးဆွဲပြီးနောက်ကျေးရွာ၏ဖွံ့ဖြိုးဆိုင်ရာကိန်းဂဏန်း၊ သတင်းအချက်အလက်များပြုစုရန်အရေးကြီးပုံကိုအလေးထားမိလာကြပါသည်။ ထို့အပြင်ကျေးရွာ အုပ်စုအုပ်ချုပ်ရေးမှူးရုံး၊ဌာနဆိုင်ရာများစသည်တို့ထံမှလိုအပ်သောကိန်းဂဏန်း၊သတင်းအချက်အလက်များရယူရန်နှင့်ကျွန်ုပ်တို့၏ကျေးရွာစီမံကိန်းအကောင်ထည်ဖော်ရန်လိုအပ်သော နည်းပညာများရရှိရန်အရေးကြီးကြောင်းကိုပါသတိပြုမိပါသည်။

ဤအစီအစဉ်တွင်ကျေးရွာ၏ လက်ရှိလူမှုစီးပွားရေးနှင့်ဖွံ့ဖြိုးရေးအခြေအနေများ၊ကြုံတွေ့နေရသောပြဿနာများ၊ထိုပြဿနာများဖြစ်ရသည့်အရင်းခံအချက်များ၊ဖွံ့ဖြိုးရေးကိုအပံ့အပိုးဖြစ်စေသောအချက်များနှင့်အဟန့်အတားဖြစ်စေသောအချက်များ၊(၅)နှစ်တာကာလအပြီးတွင်ရရှိအောင် ဆောင် ရွက်လိုသည့်ရည်မှန်းချက်များ၊ထိုရည်မှန်းချက်များရရှိရန် ကျွန်ုပ်တို့ကျေးရွာအနေနှင့် ဆောင်ရွက်မည့်နည်းဗျူဟာများ၊စီမံချက်များကိုရှင်းရှင်းလင်းလင်းဖော်ပြထားပါသည်။ ထို့ပြင်ဦးစားပေးလုပ်ငန်းများလုပ်ဆောင်ရန်လိုအပ်သောအရာများနှင့်ငွေကြေးရရှိနိုင်မည့်လမ်းကြောင်းများကိုလည်း ဖော်ပြထားပါသည်။

ကျွန်ုပ်တို့၏ဖွံ့ဖြိုးရေးမိတ်ဖက်များဖြစ်သောအစိုးရဌာနများ၊အစိုးရမဟုတ်သောအဖွဲ့အစည်းများ၊အရပ်ဖက်လူမှုရေးအဖွဲ့အစည်းများ၊ပုဂ္ဂလိကကဏ္ဍ၊ဘဏ်များ၊စာပေပညာရှင်များ၊သတင်းနှင့်ပြည်သူ့ဆက်သွယ်ရေးအဖွဲ့အစည်းများ၏အာရုံစိုက်မှုကိုရစေပြီးကျေးရွာဖွံ့ဖြိုးရေးနှင့် ပတ်သက် သူမှန်သမျှတို့သည်ဤအစီအစဉ်မှတ်တမ်း၏အသုံးဝင်မှုများကိုသိရှိစေရန်မျှော်လင့်ပါသည်။

နိုင်ငံတော်အစိုးရအဖွဲ့များအတွက်အသုံးဝင်မှု

ကျွန်ုပ်တို့၏ကျေးရွာအဆင့်အားထုတ်မှုများအတွက်မူဝါဒနှင့်ဖွံ့ဖြိုးရေးဆိုင်ရာအကူအညီများကိုစုစည်းဆောင်ရွက်ပေးနိုင်ရန် ဤဖွံ့ဖြိုးရေးစီမံချက်ကို မြို့နယ်အဆင့်၊ ပြည်နယ်နှင့် တိုင်းအဆင့်၊ ပြည်ထောင်စုအဆင့်အစိုးရအဖွဲ့အစည်းများအားတင်ပြမည်ဖြစ်ပါသည်။ပုဂ္ဂလိကကဏ္ဍအဖွဲ့များအတွက်အသုံးဝင်မှုများအနေဖြင့်ကျေးရွာလူထု၏လိုလားချက်နှင့်၎င်းတို့၏စီးပွားရေးဆိုင်ရာဝန်ဆောင်မှုများချိတ်ဆက်မှုဖွံ့ဖြိုးလာစေရန်ဗျူဟာမြောက်အောင်ဆောင်ရွက်လာနိုင်မည်ဖြစ်သည်။အစိုးရမဟုတ်သောအဖွဲ့အစည်းများ(NGOs)၊အရပ်ဖက်လူမှုအဖွဲ့အစည်းများ(CSOs)နှင့် အလှူရှင် အဖွဲ့အစည်းများသည် ကျေးရွာ

လူထု၏အမှန်တကယ်လိုအပ်ချက်များနှင့်ဦးစားပေးဆောင်ရွက်ရမည့် လုပ်ငန်းများအား ပိုမိုသိရှိလာနိုင်မည်ဖြစ်သည်။

ဘဏ်လုပ်ငန်းရှင်များနှင့် အသေးစားချေးငွေလုပ်ငန်းရှင်များအနေဖြင့် ကျေးလက်ဒေသရှိ ငွေကြေးဆိုင်ရာလိုအပ်ချက်များအတွက်သတင်းအချက်အလက်များပိုမိုသိရှိလာနိုင်မည်ဖြစ်သည်။ နည်းပညာအထောက်အပံ့ပေးမည့်အဖွဲ့အစည်းများနှင့်တက္ကသိုလ်များအနေဖြင့်ကျွန်တော်တို့ကျေးရွာနှင့်ကျေးလက်လူထု၏တိကျသောလိုအပ်ချက်များအားသိရှိလာခြင်းကြောင့် ကျွန်တော်တို့ကျေးရွာနှင့်ဆိုင်သောငင်းတို့၏သုတေသနလုပ်ငန်းများကိုစီစဉ်ဆောင်ရွက်လာနိုင်မည်ဖြစ်သည်။မီဒီယာများ၊ပြန်ကြားဆက်သွယ်ရေးနှင့်ပြည်သူ့အရေးရပ်တည်မှုပေးသည့်အဖွဲ့အစည်းများအနေဖြင့်ယုံကြည်ရလောက်သည့်သတင်းအချက်အလက်များကိုရရှိနိုင်မည်။

နိုင်ငံတကာဖွံ့ဖြိုးရေးမိတ်ဖက်များဖြစ်သည့်ကုလသမဂ္ဂအဖွဲ့အစည်းများ၊ နိုင်ငံတကာငွေကြေးဆိုင်ရာအဖွဲ့အစည်းများ(ကမ္ဘာ့ဘဏ်၊အာရှဖွံ့ဖြိုးရေးဘဏ်)၊နိုင်ငံတကာအစိုးရမဟုတ်သောအဖွဲ့အစည်းများနှင့်အလှူရှင်အဖွဲ့အစည်းများအနေဖြင့်၎င်းတို့အချင်းချင်းပေါင်းစည်းဆောင်ရွက်မှုပိုမိုကောင်းမွန်စေပြီးကျေးရွာဖွံ့ဖြိုးရေးအစီအစဉ်များကိုမြို့နယ်အဆင့်တွင်ပေါင်းစပ်ညှိနှိုင်းစီစဉ်မှုများပြုလာနိုင်ပါမည်။

၁.၂စီမံကိန်း၏လွှမ်းခြုံသက်ရောက်မှု

ယခင်ကဖွံ့ဖြိုးရေးအစီအစဉ်ရေးဆွဲရာတွင်အချိန်ကာလတစ်ခုအတွင်းကျွန်ုပ်တို့ကိုယ်တိုင်တတ်နိုင်သောငွေကြေး၊အစိုးရနှင့်အခြားအဖွဲ့အစည်းများထံမှရနိုင်မည့်အကူအညီများကိုအခြေခံကာဦးစားပေးစီမံကိန်းများချမှတ်ခဲ့ပါသည်။ယခုအခါယင်းသို့မဟုတ်ဘဲကျယ်ပြန့်သည့်ဖွံ့ဖြိုးရေးအမြင်ဖြင့်ရေးဆွဲထားပါသည်။ လူထုဦးဆောင်ပါဝင်သည့်လုပ်ကိုင်နည်းဖြစ်သောကြောင့် လူတိုင်းပါဝင် ခွင့်ရရှိပြီးအမြင်ရှင်းလင်းမှုရစေကာဖွံ့ဖြိုးမှုဖြစ်စဉ်တွင်လူထုကိုအဓိကနေရာတွင်ထားရှိခြင်းဖြစ်ပါသည်။ ဤသို့ဖြင့်လုပ်ငန်းများကိုလူထုပါဝင်၍စုစည်းခြင်း၊ဦးစားပေးရွေးချယ်ဆောင်ရွက်ခြင်းအားဖြင့်ကျေးရွာလူထု၏ဖွံ့ဖြိုးမှုကိုတိတိကျကျပံ့ပိုးပေးရာရောက်ပါသည်။

ကျွန်ုပ်တို့၏ဖွံ့ဖြိုးရေးအစီအစဉ်ကို အကောင်အထည်ဖော်ရာတွင်ပစ္စည်းအခက်အခဲ၊ငွေကြေးအခက်အခဲ၊နည်းပညာအခက်အခဲများရှိနိုင်ပါသည်။ သို့ဖြစ်၍ လက်တွေ့ အကောင်အထည်ဖော်ရာတွင် ကျွန်ုပ်တို့ကျေးရွာဖွံ့ဖြိုးရေးလိုအပ်ချက်များအား အများဆုံးနှင့် အထိရောက်ဆုံးဖြည့်ဆည်းနိုင်မည့်စီမံကိန်းများကိုဦးစားပေးရွေးချယ်ဆောင်ရွက်ပါမည်။ကျွန်ုပ်တို့၏စွမ်းရည်နှင့်လိုအပ်သော အရင်းအနှီးများပြည့်စုံမှုပေါ်မူတည်၍ နောင်တွင်တဖြည်းဖြည်းတိုးချဲ့ဆောင်ရွက်သွားမည့်အစီအစဉ်မျိုးဖြစ်ပါ သည်။

၂။ပထဝီအနေအထားနှင့်သဘာဝသယံဇာတအရင်းအမြစ်များ

(က)တည်နေရာ၊ရာသီဥတုနှင့်မြေမျက်နှာသွင်ပြင်အနေအထား

နတ်စင်အိုင်ကျေးရွာသည် ဧရာဝတီမြစ်အရှေ့ဘက်ကမ်းတွင် တည်ရှိပြီး အဖျောက်မြို့နယ် နယ်နမိတ်အနီးတွင် တည်ရှိပါသည်။ မိုးရာသီတွင်မိုးကောင်း၍ ဆောင်းနှင့်နွေသည်လည်းရာသီဥတု အသင့်အတင့် ရှိသဖြင့်ကျေးရွာ၏အဓိကအသက်မွေးဝမ်းကျောင်း လုပ်ငန်းဖြစ်သောစိုက်ပျိုးရေးနှင့် တစ်နိုင်တစ်ပိုင် မွေးမြူရေး၊ကျပန်းအလုပ်တို့ဖြစ်ပါသည်။ ဒေသ၏တစ်နှစ်ပျမ်းမျှမိုးရေချိန် လက်မ မှာ(၄၀)အထက်ရှိပြီး လယ်မြေများကိုစပါးနှင့်မတ်ပဲတို့ကိုအဓိကစိုက်ပျိုးပြီးအသက်မွေးဝမ်းကျောင်း ပြုကြပါသည်။

(ခ) သဘာဝအရင်းအမြစ်

နတ်စင်အိုင်ကျေးရွာတွင် ဓနုဖြူမြို့နှင့်(၁၆)မိုင်ကျော်ကွာဝေးသောကြောင့်ကျေးရွာလမ်းပန်း ဆက်သွယ်ရေး၊တည် ဆောက်ရေးလုပ်ငန်းများတွင်လွယ်ကူစွာအသုံးပြုနိုင်ကြပါသည်။ တွင်းထွက်သယံ ဇာတများ၊ သဘာဝအပင်မျိုးစိတ်များ၊ သဘာဝတိရစ္ဆာန်မျိုးစိတ် များရရှိနိုင်မှုမရှိပါ။ လယ်လုပ်ငန်း အတွက် နွားအသုံးပြုမှုမရှိသလောက်နည်းပါးပါသည်။စက်များကိုသာအသုံးပြုကြပြီး စက်များမှာလည်း အလွယ်တကူငှားရမ်းအသုံးပြုနိုင်ကြပါသည်။ နွားများမရှိသဖြင့်စားကျက်မြေများလည်းမရှိပါ။ နတ်စင် အိုင်ကျေးရွာတွင် တွေ့ရသော ဆေးဘက်ဝင်အပင်များမှာ ငွေးတောက်ပင်၊ ကနဖော့ပင်၊ ဘီးစပ်ပင်၊ လောက်သေပင်၊ဘောက်ပင်၊ဆင်တုံးမနွယ်ပင်တို့ဖြစ်ပါသည်။

၃။ကျေးရွာလူမှုဖွံ့ဖြိုးတိုးတက်ရေးအခြေအနေ

(က)လူဦးရေဆိုင်ရာအချက်အလက်များ

နတ်စင်အိုင်ကျေးရွာတွင် အိမ်ခြေ(၁၇၁)အိမ်၊အိမ်ထောင်စု(၁၇၁)နှင့်လူဦးရေ(၆၇၄)ဦး၊ ကလေး ငယ် အရွယ်(၀)%၊ ကျောင်းနေအရွယ်(၉)%၊ အလုပ်လုပ်နိုင်သောအရွယ်(၇၇)%၊ သက်ကြီးရွယ်အို (၁၄)% ရှိပါသည်။တစ်အိမ်ထောင်လျှင်ပျမ်းမျှ(၄)ဦးနှုန်းရှိပြီး နိုင်ငံတော်၏တစ်အိမ်ထောင်ပျမ်းမျှနှုန်း ၅ဦးထက် လျော့နည်းသည်။ ကျေးရွာတွင်ဗမာလူမျိုးများနေထိုင်ကြပါသည်။ ကျေးရွာတွင်အမျိုးသား (၃၂၄)ဦး၊ အမျိုးသမီး(၃၅၀)ဦး ရှိသဖြင့် ကျားမအချိုးများပြားစွာကွာဟမှုမရှိသောကြောင့် အမျိုးသမီး များလုပ် ကိုင်နိုင်သည့်အလုပ်များကိုပါထည့်သွင်းစဉ်းစားပြီး အလုပ်အကိုင်များကိုဖန်တီးပေးနိုင်ပါက လူ့စွမ်းအားအရင်းအမြစ်ကို ထိရောက်စွာအသုံးချနိုင်ပြီး ကျေးရွာဖွံ့ဖြိုးရေးအတွက်ပိုမိုအထောက် အကူပြုစေနိုင်ပါမည် ။

(ခ) စီးပွားရေးအခြေအနေ – ဝင်ငွေ၊ပိုင်ဆိုင်မှုနှင့်မမျှတမှု

ကျေးရွာတွင်ကိုင်းစိုက်ပျိုးရေးကိုအများဆုံးလုပ်ကိုင်ကြပြီးမိသားစုအပိုဝင်ငွေရရှိရေးတစ်ပိုင်တစ် နိုင်ကြက်၊ ဘဲ၊ ဝက်မွေးမြူခြင်း၊ ရာသီအလိုက်လယ်ယာလုပ်ငန်းခွင်တွင်ကျပန်း အလုပ်လုပ်ကိုင်ခြင်း၊ ဖောကာမောင်းခြင်း၊ဆိုင်ကယ်ကယ်ရီအငှားလိုက်ခြင်းတို့ဖြင့် အဓိကအသက်မွေးကြပါသည်။ လယ်လုပ် ငန်းအဓိကလုပ်ကိုင်သူ(၄၀)%၊ ရာသီအလိုက်နေ့စားအလုပ်လုပ်ကိုင်သူ (၅၈)%၊ အရောင်းအဝယ် လုပ်ငန်းလုပ်ကိုင်သူ(၁) %ရှိကြောင်း လေ့လာတွေ့ရှိရပါသည်။

နတ်စင်**အိုင်**ကျေးရွာ၏စိုက်ပျိုးမြေပိုင်ဆိုင်မှုမှာ လယ်မြေဧက(၃၀၇)ဧက၊ ဥယျာဉ်ခြံမြေပိုင်ဆိုင်မှု ဧက(၀)ဧက၊စုစုပေါင်းလယ်၊ယာ၊မြေပိုင်ဆိုင်းမှုဧက(၃၀၇)ဧကဖြစ်ကြောင်း၊ယာမြေ၊ခြံမြေ၊ ဓနိတောမြေ၊

စားကျက်မြေ၊မြေလွတ်မြေလပ်များမရှိကြောင်းလေ့လာတွေ့ရှိရပါသည်။ နတ်စင်အိုင်ကျေးရွာ၏ ဥစ္စာဓနအဆင့်မှာ အဆင်ပြေသောအိမ်ထောင်စု(၅၀)အိမ်(၂၉%)၊အလယ်အလတ်ရှိသော အိမ်ထောင်စု(၇၀)အိမ်(၄၁%)၊ဆင်းရဲသောအိမ်ထောင်စု(၅၁)အိမ်(၃၀%)ရှိကြောင်း လေ့လာတွေ့ရှိရပါသည်။ အဆင်ပြေသော အိမ်ထောင်စုများမှာ လယ်လုပ်ငန်းအဓိကလုပ်ကိုင်ကြပြီး (၁၀)ဧကနှင့်(၁၂) ဧက ကြားပိုင်ဆိုင်သူနှင့်(၁၂)ဧက အထက်ပိုင်ဆိုင်သူများဖြစ်ကြကြောင်း၊ လယ်လုပ်ငန်းသုံးထွန်စက်ငယ်များပိုင်ဆိုင်ကြကြောင်း၊ သစ်အိမ်အများဆုံးဖြစ်ကြောင်းတွေ့ရှိရပါသည်။ အလယ်အလတ်ရှိသော အိမ်ထောင်စုများမှာ လယ်လုပ်ငန်းနှင့်လုပ်သားအလုပ်သမားအဖြစ် အဓိကလုပ်ကိုင်ကြပြီး(၁)ဧကနှင့်(၅)ဧကကြား လယ်မြေများပိုင်ဆိုင်ကြကြောင်း၊ သစ်အိမ်အများဆုံးဖြစ်ကြောင်းတွေ့ရှိရပါသည်။ မပြေလည်သောအိမ် ထောင်စုများမှာရာသီအလိုက်နေ့စားကျပန်းလုပ် ကိုင်ကြသောမြေယာမဲ့များလည်းရှိကြောင်း၊ ဝါးအိမ် အများဆုံးဖြစ်ကြောင်း လေ့လာတွေ့ရှိရပါသည်။ နတ်စင်ဒေါင့်ကျေးရွာတွင် အိမ်ထောင်စု(၈၅) အနက် မြေယာမဲ့အိမ်ထောင်စု(၄၁.၁)%ရှိကြောင်း လေ့လာတွေ့ရှိရပါသည်။

နတ်စင်အိုင်ကျေးရွာသည် လယ်လုပ်ငန်းကို အဓိကလုပ်ကိုင်သော ဒေသဖြစ်သဖြင့်လယ်ယာစိုက်ပျိုးရေးသုံးစက်ကိရိယာများပိုင်ဆိုင်မှုမှာထွန်စက်(၁)စီး၊ ခြွေလှေ့စက်(၁၄) စီး၊ ဖြစ်ပါသည်။ လယ်ယာစိုက်ပျိုးရေးသုံးစက်ကိရိယာများမရှိ၍ ထွန်စက်၊ လက်တွန်းထွန်စက်၊ ရိတ်သိမ်းခြွေလှေ့စက်၊ ရိတ်သိမ်းစက်၊ ခြွေလှေ့စက်၊ ရေစုပ်စက်၊ ခြေနင်းရေတင်စက်နှင့် မြက်ရိတ်စက်တို့အား ငှားရမ်းလုပ်ကိုင်နေသောအိမ်ထောင်စုအရေအတွက်(၇၄)အိမ်ရှိကြောင်း၊ ကျေးရွာမှစုပေါင်း၍ အသုံးပြုရန်အတွက်ရွာပိုင်၊အဖွဲ့ပိုင်စက် ကိရိယာ များမရှိကြောင်းလေ့လာတွေ့ရှိရပါသည်။

(ဂ) ဆင်းရဲနွမ်းပါးမှုနှင့်ထိခိုက်လွယ်မှု

နတ်စင်အိုင်ကျေးရွာရှိ အိမ်ထောင်စုပေါင်း(၁၇၁)အနက် (၃)လနှင့်(၆)လကြားဝမ်းစာမဖူလုံ၍ လုပ်အားခကြိုယူ၍စားဝတ်နေရေးဖြေရှင်းနေရသောအိမ်ထောင်စု (၁၅)စုရှိကြောင်း လေ့လာတွေ့ရှိရပါသည်။

နတ်စင်အိုင်ကျေးရွာတွင် မိသားစုစောင့်ရှောက်မှုနည်းပါးသည့် သက်ကြီးရွယ်အို(၆၄)နှစ်နှင့် အထက်အိမ်ထောင်စုမရှိကြောင်း၊ မိသားစု/ရပ်ရွာ၏စောင့်ရှောက်မှုမရှိသောမသန်စွမ်းသည့်ပုဂ္ဂိုလ်(၂)ဦး၊ ဆင်းရဲ၍မိသားစုဦးရေများသည့် အမျိုးသမီးဦးဆောင်သည့်အိမ်ထောင်စု(၂)စုရှိကြောင်း၊ ဆင်းရဲ၍ မိသားစုဦး ရေများသည့် မုဆိုးဖို/တစ်ခုလပ်အိမ်ထောင်စု၊ အခြားဒေသသို့ကြာမြင့်စွာ သွားရောက်လုပ်ကိုင်နေသောဆင်းရဲသည့်အိမ်ထောင်စုများမရှိသောကြောင့် ကူညီစောင့်ရှောက်မှုအထူး လိုအပ်နေသော အုပ်စုများမရှိ ကြောင်းလေ့လာတွေ့ရှိရပါသည်။

နတ်စင်အိုင်ကျေးရွာ၏ ထိခိုက်သက်ရောက်လွယ်မှုအခြေအနေတွင် အဆင်ပြေသောအိမ်ထောင်စုနှင့်အလယ်အလတ်ရှိသောအိမ်ထောင်စုများမှာအန္တရာယ်ရှိနိုင်သည့် ထိခိုက်သက်ရောက်မှုများမရှိကြောင်း၊ မပြေလည်သောအိမ်ထောင်စုများမှာ(၃)လနှင့်(၆)လကြားစားနပ်ရိက္ခာ မဖူလုံသောကြောင့် လုပ်အားခကြိုတင်ယူ၍ မိသားစုစားဝတ်နေရေးအတွက်ဖြေရှင်းရသည့် အခြေအနေမျိုးရှိကြောင်းလေ့လာတွေ့ရှိရပါသည်။ နတ်စင်ဒေါင့်ကျေးရွာသည် ဓနုဖြူမြို့၏ မြစ်တစ်ဖက်ကမ်းတွင် တည်ရှိသော

ကျေးရွာဖြစ်ပြီးကုန်းလမ်းခရီး၊ ရေလမ်းခရီး ဖြတ်သန်းသွားရခြင်း၊ လမ်းပန်းဆက်သွယ်ရေးဝေးကွာခြင်း အခက်အခဲရှိကြောင်း လေ့လာ တွေ့ရှိရပါသည်။

နတ်စင်အိုင်ကျေးရွာသည်သဘာဝရင်းမြစ်(မြေ၊စိုက်ပျိုးရေ)ရှားပါးမှု၊ မိုးခေါင်မှု၊အအေးလွန်ကဲမှု၊ ပြင်းထန်သောမုန်တိုင်း၊ငလျင်ဒဏ်၊ မီးဘေး၊သစ်တောပြုန်းတီးမှု၊ငှက်ဖျားရောဂါ၊ကိုယ်ခံအားကျဆင်းမှုရောဂါ၊ ကျေးရွာတွင်းပဋိပက္ခ၊တိရစ္ဆာန်ကူးစက်ရောဂါကျရောက်မှု၊လူကုန်ကူးမှုစသည့်ထိခိုက်မှုမျိုးမရှိကြောင်း၊ လယ်ယာမြေဆုံးရှုံးမှုအိမ်နေရာအရွှေ့အပြောင်းများမရှိကြောင်းလေ့လာတွေ့ရှိရပါသည်။

နတ်စင်အိုင်ကျေးရွာတွင်ထိခိုက်သက်ရောက်မှုခံရသူများအတွက် အုပ်စုကဏ္ဍအလိုက်ခွဲခြားသတ်မှတ်ရာတွင်မြေယာမဲ့ဆင်းရဲသားတောင်သူ ကျပန်းအလုပ်သမားများနှင့် အမျိုးသမီးဦးဆောင် သည့်အိမ်ထောင်စုများသည် အလုပ်အကိုင်အခွင့်အလမ်းနည်းပါးသော်လည်း ထိခိုက် သက်ရောက်မှုနိမ့်ကြောင်း၊ လူငယ်များသည်အရက်သေစာသောက်စားမှုရှိသောကြောင့် ထိခိုက်သက်ရောက်မှု အနည်းအကျဉ်း သာရှိကြောင်းလေ့လာတွေ့ရှိရပါသည်။

(ဃ) ကျန်းမာရေးနှင့်အာဟာရ

နတ်စင်အိုင်ကျေးရွာဓနုဖြူမြို့နှင့် ဝေးကွာပြီး အဖျောက်မြို့နှင့် နီးစပ်သောကြောင့် ကျေးရွာအနီးအနားတွင် ကျေးလက်ကျန်းမာရေးဆေးပေးခန်း၊ တိုက်နယ်ဆေးရုံ၊ မြို့နယ်ဆေးရုံတို့ ရှိသဖြင့် ကျေးရွာကျန်းမာရေးအဆင်ပြေပါသည်။ ကျေးရွာတွင် ဆေးအမျိုးမျိုးရရှိနိုင်သောဆေးဆိုင် များလည်း ရှိပါသည်။

နတ်စင်အိုင်ကျေးရွာတွင်လွန်ခဲ့သော(၁၂)လအတွင်း၌မေးခိုင်ကာကွယ်ဆေးထိုးနှံခြင်းများနှင့် အခြားစုပေါင်းကာကွယ်ဆေးအနေဖြင့်ဆင်ခြေထောက်ရောဂါကာကွယ်ဆေး၊ကိုဗစ်ရောဂါကာကွယ်ဆေး၊ဂျပန်ဦးနှောက်ရောင်ကာကွယ်ဆေးထိုးနှံမှုများရှိကြောင်းလေ့လာတွေ့ရှိရပါသည်။

နတ်စင်အိုင်ကျေးရွာတွင်စာမတတ်သူဦးရေ မရှိကြောင်း၊ မူလတန်းအဆင့်ရှိသူဦးရေ ကျား(၁၂၆)ဦး၊ မ(၁၁၃)ဦး၊ စုစုပေါင်း (၂၃၉)ဦး၊ (၃၅)% ရှိကြောင်း၊ အလယ်တန်းအဆင့်ရှိသူ ဦးရေကျား(၁၃၅)ဦး၊မ(၁၄၀)ဦး၊ စုစုပေါင်း(၂၇၅)ဦး၊(၄၁)%ရှိကြောင်း၊ အထက်တန်း အဆင့်ရှိသူဦးရေကျား(၃၁)ဦး၊ မ(၄၃)ဦး၊စုစုပေါင်း(၇၄)ဦး၊(၁၁)%ရှိကြောင်း၊တက္ကသိုလ်/ကောလိပ်အဆင့်
ရှိသူဦးရေကျား(၄၁)ဦး၊မ(၄၂)ဦး၊ စုစုပေါင်း(၈၃)ဦး၊ (၁၂)%ရှိကြောင်း လေ့လာတွေ့ရှိရပါသည်။

နတ်စင်အိုင်ကျေးရွာ၌ လက်ရှိကျောင်းတက်နှုန်းအဆင့်မှာ မူလတန်းအဆင့်ကျား(၂၀)ဦး၊မ(၁၅)ဦး၊စုစုပေါင်း(၃၅)ဦး၊ (၅)%ရှိကြောင်း၊ အလယ်တန်းအဆင့်ကျား(၉)ဦး၊မ(၁၉)ဦး၊ စုစုပေါင်း (၂၈)ဦး၊ (၄)% ရှိကြောင်း၊ အထက်တန်းအဆင့် ကျား(၂)ဦး၊ မ(၆)ဦးစုစုပေါင်း(၈)ဦး(၁%)ရှိကြောင်း ၊တက္ကသိုလ်/ကောလိပ်အဆင့် ကျား(၇)ဦး၊မ(၈)ဦး၊စုစုပေါင်း(၁၅)ဦး (၂%)တို့ဖြစ်ကြောင်း လေ့လာတွေ့ရှိရပါသည်။

နတ်စင်အိုင်ကျေးရွာရှိကျား၊မရေးရာအခန်းကဏ္ဍပါဝင်နှင့်ပတ်သက်၍ ကျေးရွာဖွံ့ဖြိုးရေးလုပ်ငန်းများနှင့်အဖွဲ့အစည်းများတွင် အမျိုးသမီးများတက်ကြွစွာပါဝင်ဆောင်ရွက်သော်လည်း အခန်း ကဏ္ဍနည်းပါးနေသေးကြောင်း၊ ဦးဆောင်မှုနည်းပါးနေသေးကြောင်း၊ ကျေးရွာစီမံအုပ်ချုပ်မှုစနစ်တွင် အမျိုးသမီးများ တက်ကြွစွာပါဝင်မှု/ခေါင်းဆောင်မှုအခြေအနေမျိုး မရှိကြောင်း၊ လွန်ခဲ့သောနှစ်အတွင်း ကျေးရွာအတွင်းရှိ မိန်းကလေးများ/အမျိုးသမီးများအား သံသယဖြစ်ဖွယ် အကြမ်းဖက်မှု(သို့)တိုင်ကြားမှုများမရှိခဲ့ကြောင်း၊ အမျိုးသမီးရေးရာအကြမ်းဖက်မှုများအတွက် ဥပဒေနှင့်တရားမျှတ မှုဆိုင်ရာများအတွက် ကျေးရွာသူကျေးရွာသားများ ထိုက်သင့်သလောက် အသိမြင်ရှိပါကြောင်းလေ့လာတွေ့ရှိရပါသည်။

နတ်စင်အိုင်ကျေးရွာသည် လယ်ယာစိုက်ပျိုးရေး အဓိကလုပ်ကိုင်သော ကျေးရွာ ဖြစ်သဖြင့် လယ်လုပ်ငန်းများတွင်ရာသီအလိုက် နေ့စားလုပ်ကိုင်ကြသည့် ယောကျ်ားလေးများ၏ လုပ်အားခနှုန်းထားအများဆုံးမှာ(၁၅၀၀၀)ကျပ်၊ မိန်းကလေးများ၏လုပ်အားခနှုန်းထားအများဆုံးမှာ (၁၅၀၀၀)ကျပ်ဖြစ်ကြောင်း၊ လုပ်အားခနှုန်းထားအတူတူဖြစ်ကြောင်း လေ့လာတွေ့ရှိရပါသည်။

၄။ကဏ္ဍအသီးသီး၏လက်ရှိဖွံ့ဖြိုးမှုအခြေအနေများ

(က) ဖွံ့ဖြိုးရေးဆိုင်ရာစီမံအုပ်ချုပ်မှု

ကျေးရွာတွင်သီးသန့်အဖွဲ့အစည်းဖွဲ့စည်းထားသော ဘာသာရေးအဖွဲ့အစည်းရှိပြီး ၎င်းအဖွဲ့အစည်းသည်ကျေးရွာတွင်းရှိလူမှုရေး၊စီးပွားရေး၊သာရေး၊နာရေးကိစ္စရပ်များဝင်ပါဝင်ဆောင်ရွက်ကြပါသည်။ကျေးရွာသူကျေးရွာသားများသည်ဗမာလူမျိုးများဖြစ်ကြပြီး ဘာသာရေးလုပ်ငန်းများ ကိုစိတ်အားထက်သန်စွာဆောင်ရွက်ကြပါသည်။

နတ်စင်**အိုင်**ကျေးရွာတွင် ဖွဲ့စည်းထားသောကျေးရွာတွင်း အဖွဲ့အစည်းများမှာအ ဖွဲ့ဝင်(၈)ဦးဖြင့်ဖွဲ့စည်းထားသော လူထုအခြေပြုအဖွဲ့၊ ဝတ်ရွတ်အသင်း၊ လယ်ယာမြေစီမံခန့်ခွဲရေးအဖွဲ့တို့ရှိပြီး ၎င်းအဖွဲ့အစည်းများသည် ကျေးရွာအတွင်းရှိသာရေး၊နာရေးကိစ္စများတွင် စိတ်အားတက်ကြွစွာဖြင့် ပူးပေါင်းဆောင်ရွက်ကြောင်း လေ့လာ တွေ့ရှိရပါသည်။

(ခ) သီးနှံ၊သားငါးထုတ်လုပ်ရေးကဏ္ဍ

နတ်စင်အိုင်ကျေးရွာသည်လယ်ယာစိုက်ပျိုးရေးကိုအဓိကထားလုပ်ဆောင်သော ကျေးရွာဖြစ်သောကြောင့် မိုးရာသီတွင် မိုးစပါးများစိုက်ပျိုးရန်အတွက် လယ်ယာလုပ်ငန်းခွင်ဝင်ကြရပါသည်။ မိုးစပါးကိုအောက်တိုဘာလတွင်သိမ်းပြီး၊မိုးစပါးများ သိမ်းဆည်းပြီးပါက မတ်ပဲကို ဆက်လက် စိုက်ပျိုးကြရပါသည်။မိုးစပါးအထွက်နှုန်းမှာတစ်ကေလျှင်ပျမ်းမျှ(၆၀)တင်းကြားထွက်ရှိပါသည်။ မတ်ပဲအထွက်နှုန်းမှာတစ်ကေလျှင်ပျမ်းမျှ(၁၂)တင်းနှုန်းထွက်ရှိပါသည်။ နတ်စင်အိုင်ကျေးရွာ

သည်ခနေဖြူမြို့နှင့်(၁၆)မိုင်ကျော်ကွာဝေးပြီး လမ်းပမ်းဆက်သွယ်ရေး ဝေးကွာသောကြောင့် ဒေသထွက်ကုန်များကို ရောင်းချရာတွင် အခက်အခဲရှိကြောင်း လေ့လာတွေ့ရှိရပါသည်။

နတ်စင်အိုင်ကျေးရွာ၏သီးနှံအထွက်နှုန်းတိုးစေရန်အတွက် အခွင့်အလမ်းကောင်းများမှာ လယ်ယာစိုက်ပျိုးရေးကိုအဓိကထားလုပ်ကိုင်သော ဒေသဖြစ်သဖြင့်လယ်မြေကို ကောင်းစွာအသုံး ချကြခြင်း၊ စိုက်ပျိုးရေးအတွက်လိုအပ်သောဓါတုပိုးသတ်ဆေး၊ဓါတ်မြေသြဇာနှင့်အခြား ဓါတုဗေဒ သွင်းအားစုများ ဝယ်ယူရရှိနိုင်ခြင်း၊ အလုပ်သမားရနိုင်ခြင်း၊ စိုက်ပျိုးရေးသုံးချေးငွေတို့ရရှိနိုင်ခြင်း၊ စိုက်ပျိုးရေးအတွက် လိုအပ်သောသွင်းအားစုရေကို အဝီစီတွင်းများမှတိုက်ရိုက်ရရှိနိုင်ခြင်း၊ လယ်မြေ များမှမြေဆီလွှာ ကောင်းမွန်ပါသည်။

နတ်စင်အိုင်ကျေးရွာတွင်မွေးမြူရေးလုပ်ငန်း ဆောင်ရွက်မှုမှာနွားမွေးမြူသော အိမ်ထောင်စု(၄၁)အိမ်အကောင်ရေ(၈၄)ကောင်၊အခြားတိရစ္ဆာန်မွေးမြူသောအိမ်ထောင်စုမရှိကြောင်းလေ့လာတွေ့ရှိရပါသည်။

(ဂ) စိုက်ပျိုးမွေးမြူရေးမဟုတ်သောအသက်မွေးဝမ်းကျောင်းလုပ်ငန်းများ

နတ်စင်အိုင်ကျေးရွာတွင်လယ်ယာစိုက်ပျိုးရေးကို အများဆုံးလုပ်ကိုင်ကြပြီး မိသားစု အပိုဝင်ငွေရရှိရေး ရာသီအလိုက်လယ်ယာလုပ်ငန်းခွင်တွင် ကျပန်းအလုပ်လုပ်ကိုင်ခြင်း၊ ဖောကာမောင်းခြင်း၊ ဆိုင်ကယ်ကယ်ရီအငှားလိုက်ခြင်း၊ ပန်းရံလုပ်ငန်းခြင်း၊ လက်သမား လုပ်ခြင်းတို့ဖြင့် အဓိကအသက်မွေးကြပါသည်။ လယ်လုပ်ငန်း အဓိကလုပ်ကိုင်သူ(၄၀)%၊ ရာသီအလိုက်နေ့စားအလုပ်လုပ်ကိုင်သူ(၅၈)%၊ အရောင်းအဝယ်လုပ်ငန်းလုပ်ကိုင်သူ(၁) %ရှိကြောင်း လေ့လာတွေ့ရှိရပါသည်။ နတ်စင်အိုင်ကျေးရွာသည် အဖျောက်၊ တိုက်ကြီးမြို့တို့နှင့် ပိုမိုနီးသောကြောင့် ကျေးရွာနှင့်အဖျောက်မြို့၊ တိုက်ကြီးမြို့သို့တိုက်ရိုက် ဒေသထွက်ကုန်များအား ရောင်းချရန် ဈေးကွက်ကောင်းရှိပါသည်။ နတ်စင်အိုင်ကျေးရွာသည် လျှပ်စစ်မီးရယူထားသောအိမ်ထောင်စု(၁၀၉)စု ရှိကြောင်း လေ့လာတွေ့ရှိရပါသည်။

(ဃ)သဘာဝပါတ်ဝန်းကျင်နှင့်သယံဇာတစီမံခန့်ခွဲမှု

နတ်စင်အိုင်ကျေးရွာ၏သဘာဝပတ်ဝန်းကျင်နှင့်သဘာဝအရင်းမြစ်များစီမံခန့်ခွဲမှုစနစ်၌လယ်ယာစိုက်ပျိုးရေးကိုအဓိကလုပ်ကိုင်သောကျေးရွာဖြစ်သဖြင့်လယ်ယာစိုက်ပျိုးရေးလုပ်ငန်းတို့မှ ထွက် ရှိသောအမှိုက်များအားမြေစာအဖြစ်ပြန်လည်သုံးစွဲခြင်းများ ပြုလုပ်လေ့ရှိကြောင်း၊ နေအိမ်များမှထွက်ရှိသည့်စွန့်ပစ်ပစ္စည်းများအားတစ်ဦးချင်း တစ်ယောက်ချင်းစနစ်တကျစွန့်ပစ်ကြခြင်းများ ပြုလုပ်ကြသော်လည်း ကျေးရွာအဆင့်သီးသန့်နေရာစီမံထားခြင်းမျိုးမရှိကြောင်း၊ စွန့်ပစ်ပစ္စည်း များကြောင့်ဆိုးကျိုးဖြစ်ပွားမှု အန္တရာယ်မရှိကြောင်းလေ့လာတွေ့ရှိရပါသည်။ ယခုနှစ်အခါ၌ လယ်ယာ စိုက်ခင်းများတွင်ဖျက်ပိုးကျရောက်မှုဆိုးရွားကြောင်း၊ဖျက်ပိုးကျရောက်မှုကိုကာကွယ်ရန်သ ဘာဝမြေသြဇာသုံးစွဲမှုနည်းပါးပြီးအလွယ်တကူအသုံးပြုနိုင်သောပိုးသတ်ဆေးများကိုသာ အသုံးပြုလေ့ရှိကြောင်း၊ စိုက်ပျိုးရေးမျိုးကောင်း မျိုးသန့်များရရှိရေးလိုအပ်ကြောင်း လေ့လာတွေ့ရှိရပါသည်။

(င) ဘဏ်နှင့်ငွေကြေးဆိုင်ရာဝန်ဆောင်မှု

နတ်စင်အိုင်ကျေးရွာ၏ ဘဏ်နှင့် ငွေကြေးဆိုင်ရာ ဝန်ဆောင်မှုများမှာ မြန်မာ့လယ်ယာဖွံ့ဖြိုးရေးဘဏ်မှ စိုက်ပျိုးရေး ချေးငွေ(အတိုးနှုန်းပြား၈၀)ဖြင့် လယ်ယာစိုက်ပျိုးရေးလုပ်ငန်းအတွက်ချေးယူသုံးစွဲမှုသာရှိကြောင်း၊ နီးစပ်ရာဆွေမျိုးများထံမှ စားဝတ်နေရေးနှင့် တစ်နိုင်တစ်ပိုင် အသက်မွေးဝမ်း ကျောင်းလုပ်ငန်းများလုပ်ကိုင်ရန်အတွက်ချေးယူသူ အိမ်ထောင်စုများလည်းရှိကြောင်း လေ့လာတွေ့ရှိရပါသည်။

(စ) ပညာရေး၊ကျန်းမာရေး၊ရေနှင့်ပတ်ဝန်းကျင်သန့်ရှင်းရေး

နတ်စင်အိုင်ကျေးရွာ၏သောက်သုံးရေရရှိမှုမှာ ကိုယ်ပိုင်တိုကင်တွင်း(စက်တပ်)အသုံးပြုသူအိမ်ထောင်စု(၁၄၈)အိမ်ရှိကြောင်း၊ကိုယ်ပိုင်တိုကင်တွင်းအသုံးပြုသူအိမ်ထောင်စု(၁၄)အိမ်ရှိကြောင်း၊ အိမ်နီးချင်းတိုကင်တွင်းများမှပေါင်းစပ်အသုံးပြုသူအိမ်ထောင်စုအိမ်ရှိကြောင်း၊ မြေသားရေကန်မှ သောက်သုံးရေအား အများဆုံးအသုံးပြုကြကြောင်း၊ တိုကင်တွင်းမှနွေ၊မိုး၊ဆောင်း၊ ရာသီသုံးပါးစလုံး သောက်သုံးရေအတွက်လုံလောက်မှုရှိကြောင်း၊ အဆင်ပြေမှုရှိကြောင်း လေ့လာတွေ့ရှိရပါသည်။ နတ်စင်အိုင်ကျေးရွာသည်တစ်ရွာလုံး ရေလောင်း/ယင်လုံအိမ်သာများ ဆောက်လုပ်သုံးစွဲကြကြောင်း လေ့လာတွေ့ရှိရပါသည်။

(ဆ)လူငယ်နှင့်ယဉ်ကျေးမှု

နတ်စင်အိုင်ကျေးရွာတွင်းရှိလူငယ်များသည်သာရေး၊ နာရေးနှင့်ဘာသာရေးဆိုင်ရာ ကိစ္စရပ်များတွင်တက်တက်ကြွကြွဆောင်ရွက်ကြသည်။ ကျေးရွာတွင်းတွင်နေထိုင်သော သူများမှာ ဗုဒ္ဓဘာသာဝင်များ ဖြစ်သောကြောင့်ဘုရားပွဲ၊ကထိန်ပွဲများကျင်းပဆောင်ရွက်ကြကြောင်း၊ ဘုရားပွဲများတွင် နှစ်စဉ်ဖျော်ဖြေရေးအစီအစဉ်များအနေဖြင့်ဇာတ်ပွဲများဖြင့်ဖျော်ဖြေမှုရှိကြောင်း လေ့လာတွေ့ရှိရပါသည်။ ကျေးရွာတွင်းရှိလူငယ်လူရွယ်များစာပေဗဟုသုတများ စိတ်ဝင်စားလာစေရန်စာကြည့်တိုက် ဆောင်ရွက်လိုကြောင်း လေ့လာတွေ့ရှိရပါသည်။

(ဇ) အခြေခံအဆောက်အဦး – လမ်းတံတား၊လျှပ်စစ်စွမ်းအား၊သတင်းနှင့်ဆက်သွယ်ရေး

နတ်စင်အိုင်ကျေးရွာ၏ ကွန်ကရစ်လမ်းမှာလွန်ခဲ့သော(၅)နှစ်ကျော်ခန့်က ကျေးရွာသူ/သား များမှစုပေါင်း၍ အကျယ်(၃ပေ)ကွန်ကရစ်လမ်းဖြစ်ပါသည်။ ယခုအခါအဆိုပါကွန်ကရစ်လမ်းများမှလမ်းခင်းထားသည့်ထုခိုင်ခံ့မှုအားနည်းမှုကြောင်း လမ်းများပေါက်ပြဲနေပါသဖြင့် ကွန်ကရစ်လမ်း အဆင့်မြှင့်တင်ဆောင်ရွက်လိုကြောင်း လေ့လာတွေ့ရှိရပါသည်။ ကျေးရွာချင်းဆက်လမ်းများမှာ ကျောက်ခင်းလမ်းများဖြစ်သည့်အတွက် သယ်ယူပို့ဆောင်ရေးအဆင်ပြေကြောင်း လေ့လာတွေ့ရှိရပါသည်။

နတ်စင်အိုင်ကျေးရွာ၏ ရွာလယ်တွင် ချောင်းကူးကွန်ကရစ်တံတား(၁၅၀’ x ၈’x၁၈’)တံတား တစ်စင်းရှိကြောင်း လေ့လာတွေ့ရှိရပါသည်။

နတ်စင်အိုင်ကျေးရွာသည်လက်ရှိတွင် မဟာဓါတ်အားလိုင်းအသုံးပြုသူအိမ်ထောင်စု(၁၀၉)အိမ်၊ (၆၄)%နှင့်လျှပ်စစ်မီးအသုံးမပြုသောအိမ်ထောင်စု(၄၅)အိမ်(၃၆)%ရှိကြောင်း၊

နတ်စင်အိုင်ကျေးရွာတွင် ဆက်သွယ်ရေးနှင့်သတင်းအချက်အလက်များရရှိရေး အတွက်ဖုန်း (၁၄၅)လုံး၊ တီဗွီ(၁၄၁)၊ဂြိုလ်တုစလောင်း(၁၄၁)လုံး၊ mpt၊ telenol၊ooredoo၊mytel ဆက်သွယ်ရေးလိုင်းအားလုံးဖြင့်ဆက်သွယ် အသုံးပြုနိုင်ကြောင်း ၊ အင်တာနက်လက်လှမ်းမီသည့် အိမ်ထောင်စု (၁၄၅)စုရှိကြောင်း လေ့လာတွေ့ရှိရပါသည်။

နတ်စင်အိုင်ကျေးရွာသည်ကုန်စည်ကူးသန်းရောင်းဝယ်မှုတို့အတွက်(၈)မိုင်ကျော်ကွာ ဝေးသောအနီးဆုံးဈေး “ဆကာကြီးဈေး’သို့သွားလာကြပြီး စားသောက်ကုန် (ကုန်စိမ်း၊ကုန်ခြောက်)၊ မီးဖိုချောင်သုံးနှင့်အိမ်သုံးပစ္စည်း၊အဝတ်အထည်၊ဆောက်လုပ်ရေးပစ္စည်းများ၊ ပရိဘောဂများနှင့် ပစ္စည်းစုံဝန်ဆောင်မှုများအတွက် ခနေဖြူမြို့ဈေး၊ အဖျောက် လေ့လာတွေ့ရှိရပါသည်။

(ဈ)တည်ငြိမ်အေးချမ်းမှုနှင့်ပြည်သူ့လုံခြုံရေး

နတ်စင်အိုင်ကျေးရွာတွင်လူကုန်ကူးမှု၊အကြမ်းဖက်မှုများလုံးဝမရှိပါ။မူးယစ်ဆေးသုံးစွဲမှုနှင့်ပတ်သက်၍အရက်သေစာသောက်စားခြင်းအနည်းငယ်မျှသာရှိပါသည်။ခိုးဆိုးလုယက်မှုများမရှိကြောင်း လေ့လာတွေ့ရှိရပါသည်။

နတ်စင်အိုင်ကျေးရွာသည်ဆက်သွယ်ရေးနှင့်ပတ်သက်၍ MPT,Telenor,Ooredoo ကဲ့သို့သော ဖုန်းလိုင်းများမိသောကြောင့်အလွယ်တကူဆက်သွယ်နိုင်ပြီးကျေးရွာသူ/ ကျေးရွာသားများမှာဖုန်းဖြင့် Internetပင် အသုံးပြုနေကြပါသည်။ လုံခြုံရေးဆိုင်ရာကိစ္စရပ်များအတွက်လည်း အလွယ်တကူ အကြောင်း ကြားကာအကူအညီရယူနိုင်ကြောင်းလေ့လာတွေ့ရှိရပါသည်။

၅။ဖွံ့ဖြိုးရေးအတွက်အထောက်ပံ့ဖြစ်စေမည့်အခြေနေကောင်းများ၊အဟန့်အတားနှင့်စိန်ခေါ်မှုများ

(က) ဖွံ့ဖြိုးရေးအတွက်အထောက်ပံ့ဖြစ်စေမည့်အခြေနေများ

နတ်စင်အိုင် ကျေးရွာသည် သာရေး၊ နာရေး၊ လူမှုရေး၊ ဘာသာရေး၊ ကိစ္စအဝဝတို့တွင် လူကြီး၊ လူငယ်၊ ကျား၊မ အားလုံးစည်းလုံးညီညာစွာဖြင့်ဆောင်ရွက်တတ်ကြသည့် အလေ့အထရှိပါသည်။

ကျေးရွာတွင် ဘာသာရေးအဆောက်အဦအနေဖြင့် ရွာထိပ်တွင် ဓမ္မာရုံရှိပါသည်။

နတ်စင်အိုင်ကျေးရွာတွင် အမျိုးသားအဖွဲ့၊အမျိုးသမီးအဖွဲ့နှင့်ရပ်မိရပ်ဖအဖွဲ့တို့ရှိပြီး အမှန်တကယ်ကျေးရွာအတွင်းထိထိရောက်ရောက်ပါဝင်လုပ်ဆောင်ကြပါသည်။

(ခ) အပဟန့်အတားနှင့်စိန်ခေါ်မှု

နတ်စင်အိုင် ကျေးရွာသည် စိုက်ပျိုးရေးကို အဓိကထားလုပ်ကိုင်နေကြသော်လည်း စိုက်ပျိုးရေး လုပ်ကိုင်သူ တောင်သူနည်းပါးပြီး ကပ်ပါးများသဖြင့်ကျေးရွာတွင် အဆင်ပြေသူ အိမ်ထောင်စု နည်းပါး သောကြောင့် ကျေးရွာတွင်းလမ်းကို အဆင့်မြှင့်တင်ရန် စုဆောင်းငွေနည်းပါးပြီး အခက်အခဲရှိသော ကြောင့်သက်ဆိုင်ရာ မြို့နယ်ဌာနများနှင့်ပူးပေါင်းဆောင်ရွက်မှသာ ကောင်းမွန်သော လမ်းများဖြစ် လာနိုင်ကြောင်း လေ့လာတွေ့ရှိရပါသည်။

နတ်စင်အိုင်ကျေးရွာ ကျေးရွာသူကျေးရွာသားများ အတိုးနှုန်းသက်သာသောအရင်းအနှီးရရှိရန် မြစိမ်းရောင်ကျေးရွာစီမံကိန်းဆောင်ရွက်လိုကြောင်း၊ ကျေးရွာရှိကုန်ထုတ်လမ်းအားပြုပြင်ရန်လိုအပ် ကြောင်း၊ ကျေးရွာသည် မြေသားရေကန်မှသောက်ရေအား အဓိကအားထားသောက်သုံးနေရာ မြေသားရေကန်ပြုပြင်ခြင်းနှင့် ခြံစည်းရိုးခတ်ခြင်းလုပ်ငန်းများဆောင်ရွက်ရန် လိုအပ်လျက်ရှိကြောင်း လေ့လာတွေ့ရှိရပါသည်။

၆။ပန်းတိုင်နှင့်မဟာဗျူဟာ

(က)ဖွံ့ဖြိုးရေးပန်းတိုင်ကျေးလက်ဒေသဖွံ့ဖြိုးတိုးတက်ရေးဦးစီးဌာနမှအဖွဲ့နှင့်တိုင်ပင်ညှိနှိုင်းပြီးလာမည့် ငါးနှစ်တာကာလအတွက်ကျေးရွာဖွံ့ဖြိုးရေးပန်းတိုင်များကိုအောက်ပါအတိုင်းချမှတ်ထားပါသည်-

က.၁) ကျွန်ုပ်တို့ကျေးရွာလူထုသည် ကျေးရွာတွင်းလမ်းကွန်ကရစ်ခင်းခြင်း (၉၇၀'x၇'x၆") လမ်းအားပြုလုပ် ဆောင်ရွက်နိုင် ရမည်။

က.၂) ကျွန်ုပ်တို့ကျေးရွာလူထုသည် ရွာအနောက်လမ်းကွန်ကရစ်ခင်းခြင်း (၁၅၀၀'x၇'x၆") လမ်းအားပြုလုပ် ဆောင်ရွက်နိုင် ရမည်။

က.၃) ကျွန်ုပ်တို့ကျေးရွာလူထုသည် မြစိမ်းရောင်ကျေးရွာစီမံကိန်းရရှိရေး ဆောင်ရွက်နိုင်ရမည်။

က.၄) ကျွန်ုပ်တို့ကျေးရွာလူထုသည် ကျေးရွာကုန်ထုတ်လမ်းအဆင့်မြှင့်တင်ခြင်း (၅၂၈၀'x၂၀') ဆောင်ရွက်နိုင် ရမည်။

က.၅) ကျွန်ုပ်တို့ကျေးရွာလူထုသည် မြေသားရေကန်ပြုပြင်ခြင်း(ခြံစည်းရိုး၊ ရေစက်ရုံ၊ ရေသန့်စက်) (၂၀'x၂၀')အား ဆောင်ရွက်နိုင်ရမည်။

(ခ) အကောင်အထည်ဖော်နည်းဗျူဟာ

ကျွန်ုပ်တို့သည်အထက်တွင်ဖော်ပြထားသောကျေးရွာဖွံ့ဖြိုးရေးပန်းတိုင်များကိုရောက်ရှိရန် အောက်ပါအကောင်အထည်ဖော်မှုများကိုဆောင်ရွက်သွားကြမည်။

ကျေးလက်ဒေသဖွံ့ဖြိုးတိုးတက်ရေးဦးစီးဌာနမှအဖွဲ့နှင့်တိုင်ပင်ညှိနှိုင်းပြီးလာမည့်ငါးနှစ်တာကာ လအတွက်ကျေးရွာဖွံ့ဖြိုးရေးပန်းတိုင်များကိုအောက်ပါအတိုင်းချမှတ်ထားပါသည်-

၈.၁) ကျွန်ုပ်တို့ကျေးရွာလူထုသည် ကျေးရွာတွင်းလမ်းကွန်ကရစ်ခင်းခြင်း (၉၇၀'x၇'x၆") လမ်းအားပြုလုပ်နိုင်ရေး အတွက် ကျေးလက်ဦးစီးဌာနနှင့်ချိတ်ဆက်၍ ကျေးရွာမှလည်းထည့်ဝင်ငွေများ ကောက်ခံ၍ အကောင် အထည်ဖော်ဆောင်ရွက်သွားပါမည်။

၈.၂) ကျွန်ုပ်တို့ကျေးရွာလူထုသည် ရွာအနောက်လမ်းကွန်ကရစ်ခင်းခြင်း (၁၅၀၀'x၇'x၆") လမ်းအား ပြုလုပ်နိုင်ရေးအတွက် ကျေးလက်ဦးစီးဌာနနှင့်ချိတ်ဆက်၍ ကျေးရွာမှလည်းထည့်ဝင်ငွေများ ကောက်ခံ၍ အကောင် အထည်ဖော်ဆောင်ရွက်သွားပါမည်။

၈.၃) ကျွန်ုပ်တို့ကျေးရွာလူထုသည်ရွာတွင် မြစိမ်းရောင်ကျေးရွာစီမံကိန်းရရှိအောင် ကျေးလက် ဦးစီးဌာနအား တင်ပြအကောင်အထည်ဖော်ဆောင်ရွက်သွားပါမည်။

၈.၄) ကျွန်ုပ်တို့ကျေးရွာလူထုသည် ကျေးရွာကုန်ထုတ်လမ်းအဆင့်မြှင့်တင်ဆောင်ရွက်ခြင်း (၅၂၈၀'x၂၀') လမ်းအားပြုလုပ်နိုင်ရေးအတွက် ကျေးလက်ဦးစီးဌာနနှင့်ချိတ်ဆက်၍ ကျေးရွာမှလည်း ထည့်ဝင်ငွေများ ကောက်ခံ၍ အကောင် အထည်ဖော်ဆောင်ရွက်သွားပါမည်။

၈.၅) ကျွန်ုပ်တို့ကျေးရွာလူထုသည်ရွာတွင် စာကြည့်တိုက်ကိုသက်ဆိုင်ရာ ပညာရေးဌာနနှင့် ချိတ်ဆက် ဆောင်ရွက်ပေးမည်ဆိုပါကအကောင်အထည်ဖော် ဆောင်ရွက်သွားပါမည်။

၇။ကျေးရွာဖွံ့ဖြိုးတိုးတက်မှုကိစ္စရပ်များများနှင့်ဗဟိုအဆင့်မူဝါဒများအကြား အစီအစဉ်ကျသောချိတ်ဆက်မှုများ

အစိုးရ၏မူဝါဒနှင့်လုပ်ငန်းအစီအစဉ်တို့ကိုရင်းနှီးကျွမ်းဝင်ပြီးသော အစိုးရဌာနဆိုင်ရာများနှင့် ကျေးလက်ဒေသဖွံ့ဖြိုးတိုးတက်ရေးဦးစီးဌာန၏ နည်းပညာ အကြံပေးအဖွဲ့တို့၏ အကြံပြုချက်အရ

ပြုစုဖော်ပြထားပါသည်။ ဤအဖွဲ့အစည်းများအနေဖြင့်နိုင်ငံတော်အဆင့်မှသည်ဒေသဆိုင်ရာအဆင့်၊ ထိုမှတစ်ဆင့်ကျွန်ုပ်တို့ကျေးရွာအဆင့်ထိပံ့ပိုးမှုပေးနိုင်မည့် အစိုးရဌာနများနှင့်အဖွဲ့အစည်းများကိုရှာဖွေ ဖော်ထုတ်ပေးနိုင်ကြပါသည်။

(က) ကျေးရွာဖွံ့ဖြိုးရေးရည်မှန်းချက်ရေးဆွဲခြင်းနှင့်ပုံမှန်စိစစ်ခြင်း

ဤကျေးရွာဖွံ့ဖြိုးရေးအစီအစဉ်လုပ်ငန်းအားနည်းပညာ အထောက်အပံ့များပံ့ပိုးပေးမှုသည် အလွန်အရေးပါပါသည်။အနာဂါတ်တွင်လည်းရေရှည်တည်တံ့မည့် အထောက်အပံ့များ ကိုနိုင်ငံတော် အစိုးရထံမှရရှိမည်ဟုမျှော်လင့်ပါသည်။ကျွန်တော်တို့ကျေးရွာသားများ ကိုယ်တိုင်အားထုတ်လုပ်ကိုင် ရရှိခဲ့မှု များကိုပြန်လည်စိစစ်ခြင်း၊နောက်ဆုံးအတည်ပြုထားသည့် ဖွံ့ဖြိုးရေးအစီအစဉ်များကိုလည်း သတ်မှတ် ကာလအတိုင်းပုံမှန်စိစစ်သွားနိုင်ပါမည်။အရေးကြီးသည့်အချက်မှာဦးစားပေးစီမံချက်များ နှင့်ဘတ်ဂျတ်ပမာဏပါဝင်သည့်နှစ်ပါတ်လည်ဖွံ့ဖြိုးရေးစီမံချက်ပြင်ဆင်ရန်ဖြစ်သည်။

(ခ) ကျေးရွာတွင်းလမ်းကွန်ကရစ်လမ်းခင်းခြင်း

နတ်စင်အိုင်ကျေးရွာအတွင်းရှိရွာတွင်းလမ်းမှာ ကွန်ကရစ်လမ်း ဖြစ်သော်လည်း လမ်းမှာ ကျဉ်းမြောင်းပြီး အချိန်မရွေးသွားလာရန် အခက်အခဲရှိသောကြောင့် ရာသီမရွေးကျောင်းသား/ ကျောင်းသူများ၊ကျေးရွာသူကျေးရွာသားများ၊ ရဟန်းရှင်လူများအားလုံး ဆက်သွယ် သွားလာရေး အခက်အခဲများရှိနေသောကြောင့် ကွန်ကရစ်လမ်း(၉၇၀'x၇'x၆") အဆင့်မြှင့်တင် ဆောင်ရွက်နိုင်ရေး အတွက် ကျေးလက်ဦးစီးဌာနနှင့်ချိတ်ဆက်၍ ကျေးရွာမှလည်းထည့်ဝင်ငွေများ ကောက်ခံ၍ အကောင် အထည်ဖော် ဆောင်ရွက်သွားမည်။

(ဂ) ကျေးရွာအနောက်လမ်းကွန်ကရစ်လမ်းခင်းခြင်း

နတ်စင်အိုင်ကျေးရွာအတွင်းရှိရွာအနောက်လမ်းမှာ မြေသားလမ်းဖြစ်ပြီး အချိန်မရွေးသွားလာရန် အခက်အခဲရှိသောကြောင့် ရာသီမရွေးကျောင်းသား/ ကျောင်းသူများ၊ကျေးရွာသူကျေးရွာသားများ၊ ရဟန်းရှင်လူများအားလုံး ဆက်သွယ်သွားလာရေး အခက်အခဲများရှိနေသောကြောင့် ကွန်ကရစ် လမ်း(၁၅၀၀'x၇'x၆") အဆင့်မြှင့်တင် ဆောင်ရွက်နိုင်ရေးအတွက် ကျေးလက်ဦးစီး ဌာနနှင့် ချိတ်ဆက် ၍ ကျေးရွာမှလည်းထည့်ဝင်ငွေများ ကောက်ခံ၍ အကောင်အထည်ဖော် ဆောင်ရွက်သွားမည်။

(ဃ) မြစိမ်းရောင်ကျေးရွာစီမံကိန်းရရှိအောင်ဆောင်ရွက်ခြင်း

နတ်စင်အိုင်ကျေးရွာရှိ ကျေးရွာသူကျေးရွာသားများ အတိုးနှုန်းသက်သာစွာဖြင့် လုပ်ငန်းသုံး အရင်းအနှီးချေးငွေရရှိရေးအတွက် ကျေးလက်ဦးစီးဌာနအား တင်ပြ၍ အကောင်အထည်ဖော်ဆောင် ရွက်နိုင်ရေး ကြိုးပမ်းဆောင်ရွက်သွားပါမည်။

(င) ကျေးရွာကုန်ထုတ်လမ်းအဆင့်မြှင့်တင်ဆောင်ရွက်ခြင်း

နတ်စင်အိုင်ကျေးရွာရှိ ကုန်ထုတ်လမ်းမှာ မြေသားလမ်းဖြစ်ပြီး ရာသီမရွေး ကုန်ထုတ်ယာဉ်များ ဖြတ်သန်းသွားလာနိုင်ရေး အခက်အခဲရှိသောကြောင့် ကုန်ထုတ်လမ်း(၅၂၈၀'x၂၀') အဆင့်မြှင့်တင် ဆောင်ရွက်နိုင်ရေးအတွက် ကျေးလက်ဦးစီးဌာနနှင့်ချိတ်ဆက်၍ ကျေးရွာမှလည်းထည့်ဝင်ငွေများ ကောက်ခံ၍ အကောင်အထည်ဖော် ဆောင်ရွက်သွားမည်။

(စ) မြေသားရေကန်ပြုပြင်ခြင်း

နတ်စင်အိုင်ကျေးရွာသည် သောက်သုံးရေအား ကျေးရွာရှိမြေသားရေကန်မှ အဓိကအားထား သောက်သုံးနေပြီး လက်ရှိမြေသားရေကန်သည် ပြုပြင်မွမ်းမံရန်လိုအပ်နေပါသဖြင့် မြေသားရေကန် ပြုပြင်ခြင်း(ခြံစည်းရိုး၊ ရေစက်ရုံ၊ ရေသန့်စက်)(၂၀၀'x၂၀၀')အား ကျေးလက်ဦးစီးဌာနသို့တင်ပြ အကောင်အထည်ဖော်ဆောင်ရွက်သွားမည်။

၈။ စီမံကိန်း၊စီမံချက်များနှင့်အကောင်အထည်ဖော်ဆောင်ရွက်မှု အချိန်ကာလ

စီမံချက်များသည်အကောင်အထည်ဖော်မည့်ဗျူဟာများကို လုပ်ငန်းဆောင်ရွက်မှုများအဖြစ် သဘောထားနားလည်နိုင်စေမည့်ဖော်ထုတ်ထားချက်များဖြစ်သည်။ထို့ကြောင့်စီမံချက်များသည်ငါးနှစ် တာစီမံချက်ကာလအတွင်းချမှတ်ထားသောပန်းတိုင်များကိုရောက်ရှိရန်ပါဝင်ပေးမည့်ဖွံ့ဖြိုးရေးလုပ် ငန်းအကောင်အထည်ဖော်မှုဆိုင်ရာအဓိကသော့ချက်များဖြစ်သည်။

(က) နှစ်ပတ်လည်ကျေးရွာဖွံ့ဖြိုးရေးအစီအစဉ်

ကျေးရွာလူထုကငါးနှစ်တာစီမခံချက်ကာလအတွက်ပြင်ဆင်ပြုစုကြသည့် ကာလကဖော်ထုတ်၊ ဦးစားပေးတန်းစီခဲ့ကြသည့်စီမံချက်များသည်မည်သို့မျှပြည့်စုံမှုမရှိနိုင်ပါ။ဤသည်မှာကျေးရွာလူထုသည် နှစ်နှစ်၊သုံးနှစ်တာကာလစီမံချက်များအတွက်မျှော်မှန်းရေးဆွဲထားနိုင်ကြသော်လည်းငါးနှစ်တာကာလတစ် လျှောက်လုံးတွင်နောက်ထပ်ဆောင်ရွက်မည့်ဦးစားပေးလုပ်ငန်းများကိုလည်းဖော်ထုတ်သွားကြပါမည်။သို့ပါ သောကြောင့်ရေးဆွဲထားသည့်ငါးနှစ်တာစီမံချက်သည်ပြင်းထန်သောသဘာဝဘေးအန္တ ရာယ်ကဲ့သို့ ထိခိုက်စရာများမပေါ်ပေါက်ပါကအနည်းနှင့်အများဆိုသလိုပြောင်းလဲမှုမရှိနိုင်ပဲနောက်ထပ်တိုးလာမည့်လုပ် ငန်းစီမံချက်များသာပါဝင်လာနိုင်ပါမည်။ထို့ကြောင့်ငါးနှစ်တာကာလ ကျေးရွာဖွံ့ဖြိုးရေးစီမံ ချက်၏ ဗျူဟာမြောက်မူဘောင်အတွင်းနှစ်ပတ်လည်ကျေးရွာဖွံ့ဖြိုးရေးအစီအစဉ်ကိုဆောင်ရွက်သွားကြပါ မည်။

(ခ) ကဏ္ဍနှင့်ရင်းနှီးမြှုပ်နှံမှုအမျိုးအစားကိုအခြေခံ၍စီမံချက်ကိုအုပ်စုခွဲခြားခြင်း

စီမံကိန်း၊စီမံချက်များကိုစီမံချက်ဆိုင်ရာအချက်အလက်များကိုစီစစ်စိတ်ဖြာနိုင်ရန်လုပ်ငန်းရပ်ဆိုင် ရာနှင့်ရင်းနှီးမြှုပ်နှံမှုကိုအခြေခံပြီးအုပ်စုခွဲသည်။လုပ်ငန်းကဏ္ဍကိုအခြေခံ၍စီမံကိန်းအုပ်စုသတ်မှတ်ခြင်း(Functionalclassification)ဖြင့်ဝန်ကြီးဌာနများ၊ဦးစီးဌာနများအတွက်သက်ဆိုင်ရာ လုပ်ငန်း များ အလိုက်ဆောင်ရွက်ဘွယ်ရာများကိုသိရှိနားလည်စေနိုင်သည်။ရင်းနှီးမြှုပ်နှံမှုအမျိုးအစားကို အခြေခံ၍ အကုပ်စုသတ်မှတ်ခြင်း (Economic classification)သည်စီမံချက်ကိုအကဲဖြတ်ရာတွင် စီးပွားရေး အကျိုးဖြစ်ထွန်းမှုနှင့်အကျိုးသက်ရောက်မှုဆိုင်ရာငွေလုံးငွေရင်း အသုံးစရိတ်၊ စွမ်းဆောင် ရည်မြှင့်တင် ရေး၊လူသားချင်းဆိုင်ရာထောက်ပံ့မှုတို့ကိုခွဲခြားသိရှိစေရန်အထောက်အကူပြုသည်။လုပ်ငန်းကဏ္ဍကိုအ ခြေခံ၍စီမံကိန်းအုပ်စုသတ်မှတ်ခြင်း (Functional classification)– ဝန်ကြီးဌာနများ၊ ဦးစီးဌာန များကယင်းတို့၏လုပ်ငန်းတာဝန်များအလိုက်ဖော်ထုတ်ထားသောလုပ်ငန်းကဏ္ဍ အပိုင်းအခြားများ ကိုသိရှိစေနိုင်သည်။

ရင်းနှီးမြှုပ်နှံမှုအမျိုးအစားကိုအခြေခံ၍စီမံကိန်းအုပ်စုသတ်မှတ်ခြင်း(Economic classification)တွင်

- သာမန်အသုံးစရိတ်
- ငွေလုံးငွေရင်းအသုံးစရိတ်၊
- စွမ်းဆောင်ရည်မြှင့်တင်ရေးအသုံးစရိတ်
- လူသားချင်းစာနာမှုဆိုင်ရာအထောက်အပံ့တို့ပါဝင်သည်။

(ဂ) ဦးစားပေးစီမံချက်များ

စီမံချက်များအလိုက်ဦးစားပေးအစီအစဉ်များကိုဇယားဖြင့်ဖော်ပြထားပါသည်။ကျေးရွာလူထုသည်နှစ်သက်ရာအမှတ်ပေးအဆင့်ခွဲခြင်းစနစ်ဖြင့်ရွာလုံးကျွတ်အစည်းအဝေးတွင်စီမံချက်များဦးစားပေးအစီအစဉ်ကိုဖော်ထုတ်ထားပါသည်။တချို့စီမံချက်များကိုရေးဆွဲရာတွင်မြို့နယ်အဆင့်ဌာနဆိုင်ရာအဖွဲ့များအစည်းများနှင့်အခြားအေဂျင်စီများထံမှနည်းပညာအကူအညီများရရှိရန်လည်းလိုအပ်ပါသည်။ကျေးရွာဖွံ့ဖြိုးရေးအစည်းအဝေးတွင်သဘောတူသတ်မှတ်ထားသောဦးစားပေးစီမံချက်လုပ်ငန်းများမှာအောက်ပါအတိုင်းဖြစ်ပါသည်–

(၁) ကျေးရွာတွင်းလမ်းကွန်ကရစ်လမ်းခင်းခြင်း(၉၇၀'x၇'x၆")

(၂) ကျေးရွာအနောက်လမ်းကွန်ကရစ်လမ်းခင်းခြင်း(၁၅၀၀'x၇'x၆")

(၃) မြစိမ်းရောင်ကျေးရွာစီမံကိန်းရရှိအောင်ဆောင်ရွက်ခြင်း

(၄) ကျေးရွာကုန်ထုတ်လမ်းအဆင့်မြှင့်တင်ဆောင်ရွက်ခြင်း(၅၂၈၀'x၂၀')

(၅) မြေသားရေကန် ပြုပြင်ခြင်း(ခြံစည်းရိုး၊ ရေစက်ရုံ၊ ရေသန့်စက်)(၂၀၀'x၂၀၀')

(ဃ) အကောင်အထည်ဖော်မည့်အချိန်ကာလ

အောက်ပါဇယားတွင်လုပ်ငန်းစတင်ရန်၊ပြီးဆုံးရန်ခန့်မှန်းဖော်ပြထားသည့်ဦးစားပေးစီမံချက်များ၏အချိန်ဇယားကိုဖော်ပြထားပါသည်။ဤအစီအစဉ်ကိုနှစ်အလိုက်လိုအပ်သလိုဖြည့်စွက်ပြင်ဆင်ပြီးနှစ်ပတ်လည်ကျေးရွာဖွံ့ဖြိုးရေးစီမံချက်ရေးဆွဲရာတွင်လည်းထည့်သွင်းပေးမည်။

စဉ်	စီမံချက်	အဆင့်	၂၀၂၄	၂၀၂၅	၂၀၂၆	၂၀၂၇	၂၀၂၈
၁။	ကျေးရွာတွင်းလမ်းကွန်ကရစ်လမ်းခင်းခြင်း (၉၇၀'x၇'x၆")	၁	✔				
၂။	ကျေးရွာအနောက်လမ်းကွန်ကရစ်လမ်းခင်းခြင်း(၁၅၀၀'x၇'x၆")	၂		✔			
၃။	မြစိမ်းရောင်ကျေးရွာစီမံကိန်းရရှိအောင်ဆောင်ရွက်ခြင်း	၃			✔		
၄။	ကျေးရွာကုန်ထုတ်လမ်းအဆင့်မြှင့်တင်ဆောင်ရွက်ခြင်း(၅၂၈၀'x၂၀')	၄				✔	
၅	မြေသားရေကန် ပြုပြင်ခြင်း(ခြံစည်းရိုး၊ ရေစက်ရုံ၊ ရေသန့်စက်)(၂၀၀'x၂၀၀')	၅					✔

၉။ ဘတ်ဂျတ်နှင့်ငွေကြေးဆိုင်ရာအစီအစဉ်

အောက်ပါဇယားတွင်ဖေါ်ပြထားသောစီမံချက်အလိုက်ဘတ်ဂျက်ပမာဏများသည်ရည်ညွှန်းနမူနာ(indicative)အဖြစ်ကိုးကားရန်ပမာဏသာဖြစ်ပါသည်။အမှန်တကယ်လိုအပ်သောဘတ်ဂျက်ပမာဏတွက်ချက်နိုင်ရန်အသေးစိတ်ဆက်လက်၍ဆောင်ရွက်ရမည်ဖြစ်ပါသည်။ကျေးရွာဖွံ့ဖြိုးရေးကော်မီတီသည်တချို့စီမံချက်များကိုရေးဆွဲရာတွင်မြို့နယ်အဆင့်ဌာနဆိုင်ရာအဖွဲ့များအစည်းများနှင့်ဝန်ဆောင်မှုပေးသည့်လုပ်ငန်းများထံမှဘတ်ဂျတ်အပါအဝင်စီမံချက်ပြုစုရေးဆွဲရေးအကူအညီများရရှိရန်လည်းလိုအပ်ပါသည်။ဖေါ်ပြထားသောရည်ညွှန်းဘတ်ဂျက်ပမာဏတွင်ကျေးရွာလူထု၏ငွေသားမဟုတ်သောထည့်ဝင်မှုများကိုထည့်သွင်းဖေါ်ပြထားခြင်းမရှိပါ။

(ငွေသားမဟုတ်သောထည့်ဝင်မှု၊ဥပမာလုပ်အား၊သဲ၊ကျောက်၊ပစ္စည်းကိရိယာ၊အချိန်စသည်)

စီမံချက်ဘတ်ဂျတ်

စဉ်	စီမံချက်	ရန်ပုံငွေ (သိန်း)	ရင်းနှီးမြှပ်နှံမှုအရအုပ်စုသတ်မှတ်ခြင်း (ကျပ်)			
			သာမန်အသုံးစရိတ်	ငွေလုံးငွေရင်းအသုံးစရိတ်		လူသားချင်းစာနာမှုဆိုင်ရာေောက်ပံ့မှု
				ငွေလုံးငွေရင်းသုံးစရိတ်	စွမ်းဆောင်ရည်မြှင့်တင်ရေး	
၁။	ကျေးရွာတွင်းလမ်းကွန်ကရစ်လမ်းခင်းခြင်း (၉၇၀'x၇'x၆")			✔		
၂။	ကျေးရွာအနောက်လမ်းကွန်ကရစ်လမ်းခင်း ခြင်း(၁၅၀၀'x၇'x၆")			✔		
၃။	မြစိမ်းရောင်ကျေးရွာစီမံကိန်းရရှိအောင်ဆောင်ရွက်ခြင်း			✔		
၄။	ကျေးရွာကုန်ထုတ်လမ်းအဆင့်မြှင့်တင်ဆောင်ရွက်ခြင်း(၅၂၈၀'x၂၀')			✔		
၅	မြေသားရေကန် ပြုပြင်ခြင်း(ခြံစည်းရိုး၊ ရေစက်ရုံ၊ ရေသန့်စက်)(၂၀၀'x၂၀၀')					

၁၀။ ကျေးရွာဖွံ့ဖြိုးရေးလုပ်ငန်းများအကောင်အထည်ဖော်မည့်နည်းလမ်းနှင့်အစီအစဉ်များ

ကျေးရွာဖွံ့ဖြိုးရေးအစီအစဉ်ကို ကျေးရွာလူထုကဦးဆောင် အကောင်ထည်ဖော်မည်ဖြစ်သဖြင့်လုပ်ငန်းအောင်မြင်ရေးနှင့်ရည်မှန်းချက်များသို့ရောက်ရှိရေးမှာကျေးရွာတွင်တာဝန်ရှိပါသည်။

(၁၀-၁) ကျေးရွာဖွံ့ဖြိုးရေးကော်မတီ၏အခန်းကဏ္ဍ

ကျေးရွာဖွံ့ဖြိုးရေးအစီအစဉ်တွင်ပါဝင်သောစီမံကိန်းလုပ်ငန်းများကို အထိရောက်ဆုံးအကောင်အထည်ဖော်ရန်တာဝန်မှာကျွန်ုပ်တို့ကျေးရွာလူထု၏တာဝန်ဖြစ်ပါသည်။ကျွန်ုပ်တို့ကျေးရွာဖွံ့ဖြိုးရေးကော်မတီသည်ပေါင်းစပ်ညှိနှိုင်းရေးနှင့်စီမံခန့်ခွဲရေးတာဝန်ကိုအဓိကယူပါမည်။အဖွဲ့အစည်းအသီးသီး၊ ကော်မတီအသီးသီးအားတာဝန်များခွဲဝေအပ်နှင်း၍သက်ဆိုင်ရာစီမံကိန်းများဆောင်ရွက်နိုင်ရန်ဦးဆောင်ပါမည်။ဥပမာ-မိဘဆရာအသင်းသည်ကျေးရွာမူလတန်းကျောင်း၏ပညာရေးအရည် အသွေးကောင်း မွန်တိုးတက်ရန်တာဝန်ယူဆောင်ရွက်စေ၍လယ်သမားအဖွဲ့က ကျေးရွာလယ်ယာ ကုန်ထုတ် လမ်းအဆင့်မြှင့်ခြင်းလုပ်ငန်းကိုတာဝန်ယူဆောင်ရွက်စေခြင်းဖြစ်ပါသည်။

(၁၀-၂) ဖွံ့ဖြိုးရေးမိတ်ဖက်အဖွဲ့အစည်း

ကျွန်ုပ်တို့ကျေးရွာကော်မတီအဖွဲ့များကဖွံ့ဖြိုးရေးစီမံကိန်းများ အကောင်အထည်ဖော်ရာတွင်ဦးဆောင်စီမံခန့်ခွဲမှုတာဝန်ယူဆောင်ရွက်သော်လည်းအခြားသောဖွံ့ဖြိုးရေးမိတ်ဖက်အဖွဲ့များကို လည်းရှာဖွေဆက်သွယ်ပူးပေါင်းရန်လိုပါမည်။ကျွန်ုပ်တို့ကိုယ်တိုင်မတတ်နိုင်သောအကူအညီများရယူဆောင်ရွက်ရန်ဖြစ်ပါသည်။ဥပမာ-မိဘဆရာအသင်းသည်မူလတန်းပညာရေးသင်ကြားမှု အရည်အသွေးတိုးတက်ရေးဆောင်ရွက်ရန်မြို့ နယ်ပညာရေးဌာနနှင့်ချိတ်ဆက်ညှိနှိုင်းဆောင်ရွက်ရပါမည်။ လယ်သမားအဖွဲ့အစည်းကလည်း လယ်ယာကုန်ထုတ်လုပ်ငန်း အထောက်အကူပြုလမ်းအဆင့်မြှင့်တင်ရန်မြို့နယ်ဆောက်လုပ်ရေးဌာနနှင့် ဆက်သွယ်၍အင်ဂျင်နီယာဒီဇိုင်းပုံစံနှင့်တွက်ချက်မှုဆိုင်ရာ အကူအညီများရယူရပါမည်။

(၁၀-၃) ကန်ထရိုက်နှင့်ဝန်ဆောင်မှုပေးသည့်အဖွဲ့အစည်းများ

စီမံကိန်းလုပ်ငန်းများ၏အသေးစိပ်လုပ်ငန်းအမျိုးအစားဖော်ပြချက်တွင်တင်ဒါခေါ်ယူဆောင်ရွက်ရမည့်ကိစ္စများကိုလည်းတွေ့ရပါမည်။ ဤလုပ်ငန်းအမျိုးအစားများအတွက်အောက်ပါ အဖွဲ့အစည်း/ပုဂ္ဂိုလ်များ၏ပါဝင်မှုမှာအမှန်ပင်လိုအပ်ပါမည်။

- ဆောက်လုပ်ရေး၊ကြီးကြပ်ရေးစသည့်လုပ်ငန်းများအတွက်ကန်ထရိုက်များ
- စိုက်ပျိုးရေး၊မွေးမြူရေးစသည့်သင်တန်းများအတွက်နည်းပညာဆိုင်ရာနှင့် စီမံခန့်ခွဲမှုဆိုင်ရာဝန်ဆောင်မှုပေးသည့်အဖွဲ့များ(နိုင်ငံတကာဖွံ့ဖြိုးမှုအဖွဲ့အစည်းများ၊ ဒေသဖွံ့ဖြိုးရေး အဖွဲ့အစည်းများ၊ပုဂ္ဂလိကအဖွဲ့အစည်းများ၊လူထုအဖွဲ့အစည်းများ)

ကန်ထရိုက်နှင့်ဝန်ဆောင်မှုပေးသည့် အဖွဲ့အစည်းများက စီမံကိန်းလုပ်ငန်းတွင်ဖော်ပြထားသောသတ်သတ်မှတ်မှတ်ကိစ္စများကိုသာကြီးကြပ်မှုပေးမည်ဖြစ်ပြီး လုပ်ငန်းတစ်ခုလုံးလွှမ်းခြုံကြီးကြပ်ရန်တာဝန်မှာ ကျွန်ုပ်တို့ကျေးရွာဖွံ့ဖြိုးရေးကော်မတီကတာဝန်ပေးထားသောအဖွဲ့၏တာဝန်သာဖြစ်ပါသည်။အချို့ကိစ္စများတွင်ကြီးကြပ်ရေးတာဝန်မှာ မြို့နယ်သက်ဆိုင်ရာဦးစီးဌာနက တာဝန်ယူပါမည်။

ဤကိစ္စမျိုးတွင်ကျေးရွာဖွံ့ဖြိုးရေးကော်မတီသည်တာဝန်ပေးထားသော ကော်မတီကိုဦးဆောင်၍မြို့နယ်ဌာနဆိုင်ရာအဖွဲ့အစည်းများနှင့်နီးနီးကပ်ကပ်ပူးပေါင်းဆောင်ရွက်ပါမည်။

၁၀.၄

ကျေးရွာဖွံ့ဖြိုးရေးလုပ်ငန်းများလည်ပတ်ရန်နှင့်ပြုပြင်ထိန်းသိမ်းရန်အတွက်အဖွဲ့အစည်းဆိုင်ရာအစီအစဉ်များနှင့်ငွေကြေးဆိုင်ရာအစီအမံများကျွန်ုပ်တို့ကော်မတီအနေဖြင့်လုပ်ငန်းတစ်ခုချင်းစီအတွက်ရေရှည်တည်တံ့ရေး အစီအစဉ်များ ထားရှိ မည်။ ဥပမာအားဖြင့်တံတားဆောက်လုပ်ခြင်းလုပ်ငန်းတွင်အသုံးပြုသူများထံမှအသုံးပြုခ ကောက်ခံခြင်း၊စေတနာအလျောက်ထည့်ဝင်လိုသူများထံမှ အလှူငွေကောက်ခံခြင်းတို့ကိုဆောင်ရွက်မည်။ ထို့အပြင်တံတားပေါ်ဖြတ်သန်းသွားလာသယ်ယူမည့်ပစ္စည်းများ၏ပမာဏကိုကန့်သတ်ခြင်းကဲ့သို့ သောစည်းကမ်းများသတ်မှတ်မည်။

ဖွံ့ဖြိုးရေးလုပ်ငန်းများရေရှည်တည်တံ့ရေးအတွက်လုပ်ငန်းအလိုက်သက်ဆိုင်ရာကော်မတီ၊အဖွဲ့အားတာဝန်အပ်နှင်းဆောင်ရွက်မည်ဖြစ်ပါသည်။ ဥပမာအားဖြင့် တံတားပြုပြင်ထိန်းသိမ်းရေးအတွက်လမ်းကော်မတီ၊ကျောင်းပြုပြင်ရေးအတွက် ကျောင်းကော်မတီတို့ဖြင့် ဆောင်ရွက်သွားမည်ဖြစ်ပါသည်။

၁၁။ စီမံကိန်းအားစဉ်ဆက်မပြတ်လေ့လာဆန်းစစ်ခြင်းနှင့်အကဲဖြတ်သုံးသပ်ခြင်း

ကျွန်ုပ်တို့၏ကျေးရွာဖွံ့ဖြိုးရေးအစီအစဉ်အကောင်အထည်ဖော်ရာတွင်တိုးတက်မှုအခြေအနေများအားစနစ်တကျကြီးကြပ်စစ်ဆေးအကဲဖြတ်ကြပါမည်။ အစကနဦး၌ကြီးကြပ် စစ်ဆေးအကဲဖြတ်ခြင်းလုပ်ငန်းကိုရိုးရှင်းလွယ်ကူသောနည်းလမ်းများဖြင့်ဆောင်ရွက်ပါမည်။ သို့မှသာ ရည်ရွယ်သည့်အတိုင်းကြီးကြပ်စစ်ဆေးအကဲဖြတ်သည့်လုပ်ငန်းကိုပြီးမြောက်အောင်ဆောင်ရွက်နိုင်ပါလိမ့်မည်။

လူထုဗဟိုပြု၍အားလုံးပူးပေါင်းပါဝင်သောကျေးရွာဖွံ့ဖြိုးရေးအစီအစဉ် အကောင်အထည်ဖော်သောနည်းလမ်းကိုလက်ကိုင်ကျင့်သုံးသည့်အလျောက်ကျွန်ုပ်တို့သည် ကျေးရွာဖွံ့ဖြိုးရေးလုပ်ငန်းများကိုကြီးကြပ်စစ်ဆေးသုံးသပ်ရာတွင်ကျေးရွာအတွင်းရှိအဖွဲ့အစည်းများ၊ အိမ်ထောင်စုများတက်ကြွစွာအတူပူးပေါင်းဆောင်ရွက်ရန်ဆောင်ရွက်ပါမည်။ဤသို့ဆောင်ရွက်နိုင်ရန်သင့်တော်သောအဖွဲ့အစည်းစနစ်၊လုပ်ထုံးလုပ်ငန်းများတည်ဆောက်ပါမည်။

(၁၁-၁) ကြီးကြပ်စစ်ဆေးခြင်း(Monitoring)

အထူးသဖြင့်ကျွန်ုပ်တို့သည်ကျွန်ုပ်တို့ကျေးရွာဖွံ့ဖြိုးရေးအစီအစဉ်၏ လုပ်ငန်းပိုင်းဆိုင်ရာတိုးတက်မှု (physical progress)နှင့်ငွေကြေးဆိုင်ရာတိုးတက်မှု(financial progress) တို့ကိုစနစ် တကျကြီးကြပ်စစ်ဆေးပါမည်။၎င်းစစ်ဆေးခြင်းကို (၃)လပတ်အစီအစဉ်ဖြင့်ဆောင်ရွက်ပါမည်။ ကြီးကြပ်စစ်ဆေးခြင်းလုပ်ငန်းကိုကျေးရွာဖွံ့ဖြိုးရေးကော်မတီ၏စီစဉ်မှုဖြင့် သက်ဆိုင်ရာစီမံကိန်းလုပ်ငန်းအလိုက်တာဝန်ယူဆောင်ရွက်နေသောအဖွဲ့အသီးသီး၊ကော်မတီအသီးသီးတို့ကမိမိတို့ တာဝန်ကျရာကဏ္ဍအလိုက်စစ်ဆေးသုံးသပ်ပါမည်။

အဖွဲ့အသီးသီး၊ကော်မတီအသီးသီးသည်မိမိတို့၏စီမံကိန်းဆိုင်ရာကနဦး သတင်းအချက်အလက်များ(Baseline) ရရှိအောင်ဆောင်ရွက်ကြပါမည်။ယင်းအခြေခံသတင်း အချက်အလက်များ သည်စီမံကိန်း၏တိုးတက်မှုကိုတိုင်းတာမည့်အညွှန်းကိန်း(indicator)များဖြစ်ပါမည်။ (၃)လပတ်ကုန်ဆုံးချိန် တိုင်းတွင်ကော်မတီနှင့်အဖွဲ့အသီးသီးသည် ၎င်းတို့၏ကြီးကြပ်စစ် ဆေးတွေ့ရှိမှုအစီရင်ခံစာ (monitoring report)ကိုရွာလူထုအစည်းအဝေး၌ အစီရင်ခံတင်ပြပါမည်။ ဆက်လက်ညှိနှိုင်းဆောင် ရွက်ရမည့်ကိစ္စများကိုကျေးရွာဖွံ့ဖြိုးမှုကော်မတီမှဦးဆောင်ပါမည်။ (၃)လပတ်ကြီးကြပ်စစ်ဆေးမှုအစီရင်ခံစာသည်အောက်ပါအချက်များအပေါ်ဦးတည်ပါမည်။

(က) လုပ်ငန်းပိုင်းဆိုင်ရာတိုးတက်မှု(Physical progress)

- စီမံကိန်းလုပ်ငန်းများလုပ်ငန်းပိုင်းတိုးတက်မှုနှင့်ပြီးမြောက်မှုအတိုင်းအတာ
- အကောင်အထည်ဖော်ရာတွင်ကြုံတွေ့ရသောအခက်အခဲအဟန့်အတားများနှင့်ပြုပြင်သင့်သောအဆိုပြုချက်များ၊
- ပြုပြင်ပြောင်းလဲဆောင်ရွက်ရန်လိုအပ်သောဖွံ့ဖြိုးရေးဗျူဟာနှင့်စီမံကိန်းများ၊

(ခ) ငွေကြေးဆိုင်ရာတိုးတက်မှု(Financial progress)

- ငွေသားနှင့်ငွေသားမဟုတ်သောအရင်းအနှီးလိုအပ်ချက်များစုစည်းပြီးစီးမှု (မူလလျာထားချက်နှင့်နှိုင်းယှဉ်၍)၊
- (၃)လပတ်ကုန်တွင်ရှိသောငွေသားနှင့်အခြားပစ္စည်းလက်ကျန်၊
- ငွေသားနှင့်ငွေသားမဟုတ်သောအရင်းအမြစ်များစုဆောင်းရာတွင်ကြုံတွေ့နေရသောအခက်အခဲများ၊ပြဿနာများ၊
- ငွေကြေးစုဆောင်းပြင်ဆင်မှုတိုးတက်ရန်အဆိုပြုနည်းလမ်းများ၊

ကျေးရွာဖွံ့ဖြိုးရေးကော်မတီသည် (၃)လပတ်ကြီးကြပ်စစ်ဆေးမှုအစီရင်ခံစာအနှစ်ချုပ်ကိုပြုစုပြင်ဆင်ပြီးသက်ဆိုင်ရာ ကျေးရွာအုပ်စုဥက္ကဋ္ဌနှင့်သက်ဆိုင်ရာမြို့နယ်ဦးစီးဌာနများသို့အစီရင်ခံပေးပို့ပါမည်။အစီရင်ခံစာသည် စာမျက်နှာ၂မျက်နှာ၊၃မျက်နှာခန့်ပါဝင်၍အောက်ပါအချက်များကိုအဓိကထားဖော်ပြပါမည်။၎င်းအစီရင်ခံစာတွင်အခက်အခဲနှင့်ရင်ဆိုင်ကျော်လွှားမှုများ၊ကျေးရွာသူ/သားများပြုပြင်ပြောင်းလဲဆောင်ရွက်မည့်အစီအစဉ်များ၊လိုအပ်သောအကူအညီအထောက်အပံ့များစသည်တို့ပါဝင်ပါမည်။

(၁၁-၂) နှစ်ပတ်လည်ကျေးရွာဖွံ့ဖြိုးရေးအစီအစဉ်အကဲဖြတ်ပွဲ

စီမံကိန်းကာလနှစ်တစ်နှစ်ကုန်ဆုံးချိန်တွင်စီမံကိန်း၏တိုးတက်မှုအခြေအနေကို ဘက်စုံရှုထောင့်မှပြန်လည်သုံးသပ်အကဲဖြတ်ကြပါမည်။ဤနှစ်ပတ်လည်သုံးသပ်တွေ့ဆုံပွဲ၏ရည်ရွယ်ချက်မှာကျွန်ုပ်တို့ဆောင်ရွက်သောကျေးရွာဖွံ့ဖြိုးရေးလုပ်ငန်းများ၏တိုးတက်မှုအခြေအနေများကို အောက်ပါ အဖွဲ့အစည်း/ပုဂ္ဂိုလ်များအားကျွန်ုပ်တို့ကျေးရွာကဖိတ်ကြားအသိပေးတင်ပြနိုင်သောအခွင့်အလမ်းဖန်တီးနိုင်ရန်ဖြစ်ပါသည်။ဖိတ်ကြားမည့်အဖွဲ့အစည်းများမှာ-

- ကျေးရွာအုပ်စုအုပ်ချုပ်ရေးအဖွဲ့၊မြို့နယ်အုပ်ချုပ်ရေးနှင့် အခြားသက်ဆိုင်ရာအဖွဲ့အစည်းများ (ငွေကြေးထည့်ဝင်သူများ၊ပုဂ္ဂလိကလုပ်ငန်းရှင်များ)၊ သတင်းမီဒီယာများ၊ဖွံ့ဖြိုးရေးအဖွဲ့အစည်းများစသည်တို့ဖြစ်ပါသည်။

နှစ်ပတ်လည်သုံးသပ်ပွဲမှကျွန်ုပ်တို့၏ဖွံ့ဖြိုးရေးမိတ်ဖက်အဖွဲ့အစည်းများနှင့်အခြား ပါဝင်သက်ဆိုင်သူများထံမှအကြံပြုချက်၊သုံးသပ်ချက်များရယူနိုင်သောအခွင့်အလမ်းကိုလည်းရရှိပါမည်။ ဤအကြံပြုချက်များဖြင့်ကျွန်ုပ်တို့၏ဖွံ့ဖြိုးရေးအစီအစဉ်ကိုပြန်လည်ပြုပြင်ဆောင်ရွက်နိုင်မည်ဖြစ်ပါသည်။

နောက်ဆက်တွဲ(၁)

ကျေးရွာဖွံ့ဖြိုးရေးအထောက်အကူပြုဇယားများ

(၁) ကျေးရွာလူမှုစီးပွားရေးအခြေအနေ

(က) လူဦးရေနှင့်လူဦးရေဆိုင်ရာအချက်အလက်များ

ဇယား (၁) လူဦးရေနှင့်လူဦးရေဆိုင်ရာအချက်အလက်များ

အသက်အုပ်စု		ကျား	မ	စုစုပေါင်း	မသန်စွမ်းသူ အရေအတွက်	
					ကျား	မ
၁နှစ်အောက်	နို့စို့အရွယ်					
၁နှစ်မှ၄နှစ်	၅နှစ်အောက်ကလေးငယ်					
၅နှစ်မှ၉နှစ်	မူလတန်းကျောင်းသားအရွယ်	၈	၇	၁၅		
၁၀နှစ်မှ၁၄နှစ်	အလယ်တန်းကျောင်းသားအရွယ်	၂၁	၂၃	၄၅		
၁၅နှစ်မှ၆၄နှစ်	အလုပ်လုပ်နိုင်သည့်အရွယ်	၂၄၇	၂၇၅	၅၂၂	၂	
၆၅နှစ်နှင့်အထက်	သက်ကြီးရွယ်ကြီး	၄၈	၄၅	၉၃		
စုစုပေါင်း		၃၂၄	၃၅၀	၆၇၄	၂	
စုစုပေါင်းအိမ်ထောင်စု		၁၇၁				

ရင်းမြစ်... (၁) အိမ်ထောင်စုစာရင်းကောက်ယူမှု၊ (၂) ကျေးရွာအုပ်စုအုပ်ချုပ်ရေးမှူးရုံး။

မှတ်ချက်။ အသက်အုပ်စု၁နှစ်အောက်ဆိုသည်မှာ မွေးကင်းစမှအသက် (၁) နှစ်မပြည့်မီအရွယ်၊ ၁နှစ်မှ၄နှစ်ဆိုသည်မှာအသက် (၁) နှစ်ပြည့်အရွယ်မှ (၅) နှစ်မပြည့်မီအရွယ်၊ ၅နှစ်မှ၉နှစ် ဆိုသည်မှာ အသက်(၅) နှစ်ပြည့်သည်မှအသက် (၁၀) နှစ်မပြည့်မီအရွယ်၊ ၁၀နှစ်မှ၁၄နှစ်ဆိုသည်မှာအသက် (၁၀) နှစ်ပြည့်သည်မှာအသက် (၁၅) နှစ်မပြည့်မီအရွယ်၊ ၁၅နှစ်မှ၆၄နှစ်ဆိုသည်မှာ အသက်(၁၅)နှစ်ပြည့်သည်မှအသက် (၆၅) နှစ်မပြည့်မီအရွယ်၊ အသက်၆၅နှစ်နှင့်အထက်ဆိုသည်မှာ အသက်(၆၅)နှစ်ပြည့်အရွယ်နှင့်၎င်းထက်အသက်ကြီးသည့်အရွယ်များကိုဆိုလိုသည်။

လေ့လာတွေ့ရှိချက်။ ။ နတ်စင်အိုင်ကျေးရွာတွင် အိမ်ခြေ(၁၇၁)အိမ်၊ အိမ်ထောင်စု (၁၇၁)နှင့် လူဦးရေ (၆၇၄)ဦးရှိကြောင်း၊ကလေးငယ်အရွယ်(၀)%၊ကျောင်းနေအရွယ်(၉)%၊ အလုပ်လုပ်နိုင်သောအရွယ် (၇၇)%၊ သက်ကြီးရွယ်အို(၁၄)%ရှိကြောင်းလေ့လာတွေ့ရှိရပါသည်။

(ခ)   အလုပ်လုပ်နိုင်သူအင်အား

(ခ-၁) လုပ်သားအင်အားနှင့်ဝင်ငွေရလုပ်ငန်းအမျိုးအစား

ဇယား(၂) လုပ်သားအင်အားနှင့်ဝင်ငွေရလုပ်ငန်းအမျိုးအစား

စဉ်	လုပ်ငန်း များ	အဓိကအလုပ်အကိုင်					အဓိကဝင်ငွေရလုပ်ငန်းမဟုတ်သောအခြားဝင်ငွေရ လုပ်ငန်းအဖြစ်လုပ်ကိုင်သူ (ဦးရေ)	ရပ်တည်နိုင်မှု (မှတ်ချက်ကိုသေချာစွာဖတ်ပြီးမှ မှန်ရာတစ်ခုကိုသာရွေးရန်။)
		အိမ်ထောင်စု	မိသားစုဝင်လုပ်အား	အမျိုးသမီးဦးဆောင်သည့်အိမ်ထောင်စု	ဦးရေ			
					ကျား	မ		
စိုက်ပျိုးစီးပွားလုပ်ငန်းများ								
	လယ်ယာစိုက်ပျိုးရေး							
၁	ကိုယ်ပိုင်လုပ်ငန်း	၆၉	၁၄၆	၁၀	၇၆	၇၀		မြင့်☐လတ် ☒ နိမ့်☐
	အလုပ်သမား/ ဝန်ထမ်း							မြင့်☐လတ် ☐ နိမ့်☐
	တိရစ္ဆာန်မွေးမြူရေး							
၂	ကိုယ်ပိုင်လုပ်ငန်း							မြင့်☐လတ် ☐ နိမ့်☐
	အလုပ်သမား/ ဝန်ထမ်း							မြင့်☐လတ် ☐ နိမ့်☐
	ငါးလုပ်ငန်း(ရေချို/ ရေငန်ငါး/ ပုစွန်စသော ရေသတ္တဝါများဖမ်းခြင်း၊ မွေးမြူခြင်း)							
၃	ကိုယ်ပိုင်လုပ်ငန်း							မြင့်☐လတ် ☐ နိမ့်☐
	အလုပ်သမား/ ဝန်ထမ်း							မြင့်☐လတ် ☐ နိမ့်☐
	သစ်တောလုပ်ငန်း							
၄	ကိုယ်ပိုင်လုပ်ငန်း							မြင့်☐လတ် ☐ နိမ့်☐
	အလုပ်သမား/ ဝန်ထမ်း							မြင့်☐လတ် ☐ နိမ့်☐

စဉ်	လုပ်ငန်းများ	အဓိကအလုပ်ကိုင်					အဓိကဝင်ငွေရလုပ်ငန်းမဟုတ်သောအခြားဝင်ငွေရ လုပ်ငန်းအဖြစ်လုပ်ကိုင်သူ (ဦးရေ)	ရပ်တည်နိုင်မှု (မှတ်ချက်ကိုသေချာစွာဖတ်ပြီးမှ မှန်ရာတစ်ခုကိုသာရွေးရန်။)
		အိမ်ထောင်စု	မိသားစုဝင်လုပ်အား	အမျိုးသမီးဦးဆောင်သည့်အိမ်ထောင်စု	ဦးရေ			
					ကျား	မ		
စိုက်ပျိုးရေးမွေးမြူရေးမဟုတ်သော အခြားဝင်ငွေရလုပ်ငန်းများ								
	သတ္တုတူးဖော်ရေး၊ ကျောက်ထုတ်လုပ်ရေးနှင့် သဘာဝအရင်းမြစ်များ ထုတ်လုပ်ခြင်း							
၅	ကိုယ်ပိုင်လုပ်ငန်း							မြင့်☐လတ် ☐ နိမ့်☐
	အလုပ်သမား/ဝန်ထမ်း							မြင့်☐လတ် ☐ နိမ့်☐
	ထုတ်ကုန်လုပ်ငန်း							
၆	ကိုယ်ပိုင်လုပ်ငန်း							မြင့်☐လတ် ☐ နိမ့်☐
	အလုပ်သမား/ဝန်ထမ်း							မြင့်☐လတ် ☐ နိမ့်☐
	လျှပ်စစ်၊ ဓါတ်ငွေ့နှင့်ရေပေးဝေရေး							
၇	ကိုယ်ပိုင်လုပ်ငန်း							မြင့်☐လတ် ☐ နိမ့်☐
	အလုပ်သမား/ဝန်ထမ်း							မြင့်☐လတ် ☐ နိမ့်☐
	ဆောက်လုပ်ရေး၊ လက်သမား၊ ပန်းရံလုပ်ငန်း							
၈	ကိုယ်ပိုင်လုပ်ငန်း							မြင့်☐လတ် ☐ နိမ့်☐
	အလုပ်သမား/ဝန်ထမ်း							မြင့်☐လတ် ☐ နိမ့်☐

စဉ်	လုပ်ငန်းများ	အဓိကအလုပ်ကိုင်					အဓိကဝင်ငွေ ရလုပ်ငန်း မဟုတ်သော အခြားဝင် ငွေရ လုပ်ငန်း အဖြစ် လုပ်ကိုင်သူ (ဦးရေ)	ရပ်တည်နိုင်မှု (မှတ်ချက်ကို သေချာစွာ ဖတ်ပြီးမှ မှန်ရာတစ်ခု ကိုသာ ရွေးရန်။)
		အိမ် ထောင် စု	မိသားစု ဝင် လုပ်အား	အမျိုးသမီး ဦးဆောင် သည့် အိမ်ထောင် စု	ဦးရေ			
					ကျား	မ		
	ယာဉ်၊ စက်ကိရိယာနှင့် ကြာရှည်ခံ အိမ်သုံးပစ္စည်းများ ပြင်ဆင်ရေး							
၉	ကိုယ်ပိုင် လုပ်ငန်း							မြင့်☐လတ် ☐ နိမ့်☐
	အလုပ်သမား/ ဝန်ထမ်း							မြင့်☐လတ် ☐ နိမ့်☐
	ကျွမ်းကျင်ပညာရှင်များ (ဆံပင်၊ အလှပြင်၊ အပ်ချုပ်၊ အင်ဂျင်နီယာ၊ သင်တန်းပေးသူ စသည်)							
၁၀	ကိုယ်ပိုင် လုပ်ငန်း							မြင့်☐လတ် ☐ နိမ့်☐
	အလုပ်သမား/ ဝန်ထမ်း							မြင့်☐လတ် ☐ နိမ့်☐
	လက်လီ-လက်ကား ရောင်းဝယ်ရေး							
၁၁	ကိုယ်ပိုင် လုပ်ငန်း	၂	၁၀		၅	၅		မြင့်☐လတ် ☑ နိမ့်☐
	အလုပ်သမား/ ဝန်ထမ်း							မြင့်☐လတ် ☐ နိမ့်☐
	ဟိုတယ်နှင့် စားသောက်ဆိုင်လုပ်ငန်း							
၁၂	ကိုယ်ပိုင် လုပ်ငန်း							မြင့်☐လတ် ☐ နိမ့်☐
	အလုပ်သမား/ ဝန်ထမ်း							မြင့်☐လတ် ☐ နိမ့်☐

စဉ်	လုပ်ငန်းများ	အဓိကအလုပ်ကိုင်					အဓိကဝင်ငွေရလုပ်ငန်းမဟုတ်သော အခြားဝင်ငွေရ လုပ်ငန်းအဖြစ် လုပ်ကိုင်သူ (ဦးရေ)	ရပ်တည်နိုင်မှု (မှတ်ချက်ကို သေချာစွာဖတ်ပြီးမှ မှန်ရာတစ်ခုကိုသာ ရွေးရန်။)
		အိမ်ထောင်စု	မိသားစုဝင် လုပ်အား	အမျိုးသမီးဦးဆောင်သည့် အိမ်ထောင်စု	ဦးရေ			
					ကျား	မ		
	ပို့ဆောင်ရေး၊ သိုလှောင်ရေးနှင့် ဆက်သွယ်ရေး							
၁၃	ကိုယ်ပိုင် လုပ်ငန်း							မြင့်☐လတ် ☐ နိမ့်☐
	အလုပ်သမား/ ဝန်ထမ်း							မြင့်☐လတ် ☐ နိမ့်☐
	ငွေချေးဝန်ဆောင်မှုလုပ်ငန်း(ဘဏ်နှင့်ငွေချေးခြင်းအပါအဝင် ငွေကြေးဝန်ဆောင်မှုလုပ်ငန်း							
၁၄	ကိုယ်ပိုင် လုပ်ငန်း							မြင့်☐လတ် ☐ နိမ့်☐
	အလုပ်သမား/ ဝန်ထမ်း							မြင့်☐လတ် ☐ နိမ့်☐
	အိမ်ခြံမြေ၊ ယာဉ်၊ စက်ကိရိယာ၊ ရောင်းဝယ်ငှားရမ်းခြင်းနှင့် ဆက်စပ်သော လုပ်ငန်းများ							
၁၅	ကိုယ်ပိုင် လုပ်ငန်း							မြင့်☐လတ် ☐ နိမ့်☐
	အလုပ်သမား/ ဝန်ထမ်း							မြင့်☐လတ် ☐ နိမ့်☐
	ပြည်သူ့ဝန်ဆောင်မှုလုပ်ငန်းများ (အုပ်ချုပ်ရေး၊ ကာကွယ်ရေးနှင့် ဘေးကင်းလုံခြုံရေး)							
၁၆	ကိုယ်ပိုင် လုပ်ငန်း							မြင့်☐လတ် ☐ နိမ့်☐
	အလုပ်သမား/ ဝန်ထမ်း							မြင့်☐လတ် ☐ နိမ့်☐

စဉ်	လုပ်ငန်းများ	အဓိကအလုပ်ကိုင်					အဓိကဝင်ငွေရလုပ်ငန်းမဟုတ်သောအခြားဝင်ငွေရ လုပ်ငန်းအဖြစ်လုပ်ကိုင်သူ(ဦးရေ)	ရပ်တည်နိုင်မှု(မှတ်ချက်ကိုသေချာစွာဖတ်ပြီးမှမှန်ရာတစ်ခုကိုသာရွေးရန်။)
		အိမ်ထောင်စု	မိသားစုဝင်လုပ်အား	အမျိုးသမီးဦးဆောင်သည့်အိမ်ထောင်စု	ဦးရေ			
					ကျား	မ		
	ပညာရေး							
၁၇	ကိုယ်ပိုင်လုပ်ငန်း							မြင့်☐လတ် ☐နိမ့်☐
	အလုပ်သမား/ဝန်ထမ်း	၁				၁		မြင့်☐လတ် ☐နိမ့်☐
	ကျန်းမာရေး							
၁၈	ကိုယ်ပိုင်လုပ်ငန်း							မြင့်☐လတ် ☐နိမ့်☐
	အလုပ်သမား/ဝန်ထမ်း							မြင့်☐လတ် ☐နိမ့်☐
	လူမှုရေးလုပ်ငန်းများ							
၁၉	ကိုယ်ပိုင်လုပ်ငန်း							မြင့်☐လတ် ☐နိမ့်☐
	အလုပ်သမား/ဝန်ထမ်း							မြင့်☐လတ် ☐နိမ့်☐
	အိမ်များတွင် အငှားလိုက်လုပ်သူများနှင့် အမျိုးအမည်မဖော်ပြနိုင်သော လုပ်ငန်းများ							
၂၀	ကိုယ်ပိုင်လုပ်ငန်း							မြင့်☐လတ် ☐နိမ့်☐
	အလုပ်သမား/ကျေးရွာ/ရာသီအလိုက်အလုပ်သမား							မြင့်☐လတ် ☐နိမ့်☐

စဉ်	လုပ်ငန်းများ	အဓိကအလုပ်ကိုင်					အဓိကဝင်ငွေရလုပ်ငန်း မဟုတ်သော အခြားဝင်ငွေရ လုပ်ငန်းအဖြစ် လုပ်ကိုင်သူ (ဦးရေ)	ရပ်တည်နိုင်မှု (မှတ်ချက်ကို သေချာစွာဖတ်ပြီးမှ မှန်ရာတစ်ခု ကိုသာ ရွေးရန်။)
		အိမ်ထောင်စု	မိသားစုဝင် လုပ်အား	အမျိုးသမီး ဦးဆောင် သည့် အိမ်ထောင်စု	ဦးရေ			
					ကျား	မ		
	ပြင်ပအဖွဲ့အစည်းများနှင့် ကုမ္ပဏီများတွင် လုပ်ကိုင်သူများ							
၂၁	ကိုယ်ပိုင် လုပ်ငန်း							မြင့်☐လတ် ☐ နိမ့်☐
	အလုပ်သမား/ ဝန်ထမ်း	၉၉			၅၄	၇၈		မြင့်☐လတ် ☐ နိမ့်☐
	စုစုပေါင်း	၁၇၁	၁၅၆	၁၀	၁၃၅	၁၅၄		

ရင်းမြစ်… (၁) အိမ်ထောင်စုစာရင်းကောက်ယူမှု၊ (၂) ကျေးရွာအုပ်စုအုပ်ချုပ်ရေးမှူးရုံး။

မှတ်ချက်။ ။**‘အခြားဝင်ငွေရလုပ်ငန်းအဖြစ်လုပ်ကိုင်သူများ’**အရေအတွက်တွင်**‘မိသားစုဝင်ငွေလုပ်အား’**ထပ်မံထည့်သွင်းကောက်ယူခြင်းမပြုရပါ။**‘ ရပ်တည်နိုင်မှု (နိမ့်၊လတ်၊မြင့်)’** ဆိုသည်မှာ ဖော်ပြပါလုပ်ငန်းတစ်ခုတွင်ကိုယ်ပိုင်လုပ်ငန်းလုပ်ကိုင်လိုသူ(သို့မဟုတ်) အလုပ်သမား/ဝန်ထမ်းအဖြစ်လုပ်ကိုင်လိုသူများအတွက်အလုပ်အကိုင်အခွင့်အလမ်းရရှိနိုင်မှုအခြေအနေကိုဆိုလိုပါသည်။ ဥပမာ- **‘စိုက်ပျိုးရေး’**ကဏ္ဍ၏**‘ကိုယ်ပိုင်လုပ်ငန်း’**တွင်ရပ်တည်နိုင်မှု**‘မြင့်’**ဆိုပါကအဆိုပါ လုပ်ငန်းတွင်ကိုယ် ပိုင်လုပ်ငန်းတစ်ခုလုပ်ကိုင်ရန်အခွင့်အလမ်းများနေသည်ဟုဆိုလိုပါသည်။

လေ့လာတွေ့ရှိချက်။ ။ကျေးရွာတွင်လယ်ယာစိုက်ပျိုးရေးကို အများဆုံးလုပ်ကိုင်ကြပြီး မိသားစု အပိုဝင်ငွေရရှိရန်တစ်ပိုင်တစ်နိုင်ကြက်၊ဘဲ၊ ဝက်မွေးမြူခြင်း၊ ရာသီအလိုက်လယ်ယာလုပ်ငန်းခွင်တွင် ကျပန်းအလုပ်လုပ်ကိုင်ခြင်း၊ဖောကာမောင်းခြင်း၊ဆိုင်ကယ်ကယ်ရီအငှားလိုက်ခြင်းတို့ဖြင့် အဓိကအသက်မွေးကြပါသည်။လယ်လုပ်ငန်းအဓိကလုပ်ကိုင်သူ(၄၀)%၊ ပြင်ပအဖွဲ့အစည်းများနှင့် ကုမ္ပဏီများတွင်လုပ်ကိုင်သူ(၅၈)%၊ အရောင်းဝယ်လုပ်ငန်းလုပ်ကိုင်သူ(၁)%နှင့် ပညာရေးဝန်ထမ်းလုပ်ကိုင်သူ (၁) % လည်းရှိကြောင်းလေ့လာတွေ့ရှိရပါသည်။

(ခ-၂) လုပ်ငန်းနှင့်ကျား၊မအလိုက်အနည်းဆုံးနှင့်အများဆုံးလုပ်အားခနှုန်းထား

ဇယား (၃) လုပ်ငန်းနှင့်ကျား၊မအလိုက်အနည်းဆုံးနှင့်အများဆုံးလုပ်အားခနှုန်းထား

စဉ်	အလုပ်အကိုင်	ရေတွက်ပုံ	အများဆုံး(ကျပ်)		အနည်းဆုံး(ကျပ်)	
			ကျား	မ	ကျား	မ
၁	လယ်ယာစိုက်ပျိုးရေး	နေ့စား	၁၅၀၀၀	၁၅၀၀၀	၁၀၀၀၀	၁၀၀၀၀
၂	တိရိစ္ဆာန်မွေးမြူရေး	နေ့စား	-	-	-	-
၃	ငါးလုပ်ငန်း (ရေချို/ ရေငန်ငါးဖမ်းခြင်း၊မွေးမြူခြင်း)	နေ့စား	-	-	-	-
၄	သတ္တုတူးဖော်ရေး၊ကျောက်ထုတ်လုပ်ရေးနှင့်သဘာဝအရင်းအမြစ်များထုတ်လုပ်ခြင်း	နေ့စား	-	-	-	-
၅	ထုတ်ကုန်လုပ်ငန်း	နေ့စား	-	-	-	-
၆	ဆောက်လုပ်ရေးလက်သမား၊ ပန်းရံလုပ်ငန်း	နေ့စား	၁၅၀၀၀	-	၁၀၀၀၀	-
၇	ယာဉ်၊စက်ကိရိယာ၊အိမ်သုံးပစ္စည်းများ ပြင်ဆင်ရေး	နေ့စား	-	-	-	-
၈	လက်လီ-လက်ကားရောင်းဝယ်ရေး	နေ့စား	-	၆၀၀၀	-	၄၀၀၀
၉	ကျွမ်းကျင်ပညာရှင်များ(ဆံပင်၊အလှပြင်၊ အပ်ချုပ်အင်ဂျင်နီယာ၊သင်တန်းပေးသူ စသည်)	နေ့စား	-	-	-	-
၁၀	ဟိုတယ်နှင့်စားသောက်ဆိုင်လုပ်ငန်း	နေ့စား	-	-	-	-

ရင်းမြစ်…ဦးတည်အုပ်စုဆွေးနွေးခြင်း- ရပ်မိရပ်ဖအုပ်စု၊အမျိုးသမီးအုပ်စု၊လယ်သမားအုပ်စု။

မှတ်ချက် (၁) လခစားအလုပ်သမားများ၏တစ်ရက်ဝင်ငွေ = (လစာ÷၂၂.၇၅)

(၂) နာရီတွက်ဖြင့်ရသောအလုပ်သမားများ၏တစ်ရက်ဝင်ငွေ = (တစ်နာရီဝင်ငွေ × ၈)

လေ့လာတွေ့ရှိချက်။ ။ နတ်စင်အိုင်ကျေးရွာသည် လယ်ယာလုပ်ငန်းတစ်မျိုးတည်းအဓိကလုပ်ကိုင်သောကျေးရွာဖြစ်သဖြင့် လယ်လုပ်ငန်းများတွင်ရာသီအလိုက်နေ့စားလုပ်ကိုင်ကြသည့် ယောကျ်ားလေးများ၏ လုပ်အားခနှုန်းထားအများဆုံးမှာ(၁၅၀၀၀)ကျပ်၊မိန်းကလေးများ၏ လုပ်အားခနှုန်းထား အများဆုံးမှာ (၁၅၀၀၀)ကျပ်ဖြစ်ကြောင်း၊ ဆောက်လုပ်ရေး လက်သမား ပန်းရံလုပ်ငန်းလုပ်ကိုင်သူ အမျိုးသားများ၏လုပ်အားခနှုန်းထားအများဆုံးမှာ (၁၅၀၀၀)ကျပ်၊ လုပ်အားခနှုန်းထားအနည်းဆုံးမှာ (၁၀၀၀၀)ကျပ်ဖြစ်ကြောင်း၊ အရောင်းအဝယ်လုပ်ငန်းလုပ်ကိုင်သူ အမျိုးသမီးများ၏လုပ်အားခနှုန်းထား အများဆုံးမှာ (၆၀၀၀)ကျပ်၊ အနည်းဆုံးမှာ (၄၀၀၀)ကျပ်ဖြစ်ကြောင်း လေ့လာတွေ့ရှိရပါသည်။

(ဂ) သဘာဝအရင်းအမြစ်များ

(ဂ-၁) စိုက်ပျိုးနိုင်သောမြေဧရိယာ

ဇယား(၄) ကျေးရွာ၏စိုက်ပျိုးမြေပိုင်ဆိုင်မှု

မြေအမျိုးအစား	ဧရိယာ(ဧက)	မြေဆီလွှာအရည်အသွေး(မှန်ရာ<u>တစ်ခုကိုသာ</u>ရွေးရန်)
လယ်မြေ	၃၀၇	ကောင်း ☐ သင့် ☐ ညံ့ ☐
ယာမြေ/တောင်ယာမြေ	-	ကောင်း ☐ သင့် ☒ ညံ့ ☐
ဥယျာဉ်ခြံမြေ	-	ကောင်း ☐ သင့် ☐ ညံ့ ☐
ကိုင်း/ကျွန်းမြေ	-	ကောင်း ☐ သင့် ☐ ညံ့ ☐
ဓနိတောမြေ	-	ကောင်း ☐ သင့် ☐ ညံ့ ☐
စားကျက်မြေ	-	ကောင်း ☐ သင့် ☐ ညံ့ ☐
မြေလွတ်မြေလပ်	-	ကောင်း ☐ သင့် ☐ ညံ့ ☐
စုစုပေါင်း	**၃၀၇**	

ရင်းမြစ်... (၁)အိမ်ထောင်စုစာရင်းကောက်ယူမှု၊ (၂) ဦးတည်အုပ်စုဆွေးနွေးခြင်း၊ - လယ်သမား အုပ်စု၊ (၃) လယ်ယာမြေစီမံခန့်ခွဲရေးနှင့်စာရင်းအင်းဦးစီးဌာန၊ (၄) ကျေးရွာအုပ်စုအုပ်ချုပ်ရေးမှူးရုံး။

မှတ်ချက်။ ။မြေလွတ်မြေလပ်ဆိုသည်မှာယခင်ကသီးစားခံယူလုပ်ကိုင်လာခဲ့ပြီးအကြောင်း အမျိုးမျိုးကြောင့်စွန့်လွှတ်ထားသည့်သီးစားခံယူလုပ်ကိုင်သူမရှိသောစိုက်ပျိုးရေး (သို့) မွေးမြူရေးလုပ်ကိုင်နိုင်သည့်မြေနှင့်နိုင်ငံတော်ကသီးသန့်လျာထားသတ်မှတ်သည့်မြေများကိုဆိုသည်။

လေ့လာတွေ့ရှိချက်။ ။ နတ်စင်အိုင်ကျေးရွာ၏ စိုက်ပျိုးမြေပိုင်ဆိုင်မှုမှာ လယ်မြေဧက(၃၀၇)ဧက၊ ဥယျာဉ်ခြံမြေဧက(၀)ဧက၊ စုစုပေါင်း(၃၀၇)ဧကဖြစ်ကြောင်း၊ ယာမြေ၊ခြံမြေ၊ ဓနိတောမြေ၊ စားကျက်မြေ၊ မြေလွတ် မြေလပ်များမရှိကြောင်းလေ့လာတွေ့ရှိရပါသည်။

(ဂ-၂) ဓာတ်သတ္တုနှင့်အခြားသဘာဝရင်းမြစ်များ

ဇယား (၅) ဓာတ်သတ္တုနှင့်အခြားသဘာဝရင်းမြစ်များ

အမျိုးအစား	**ကျေးရွာနှင့် အနီး ပတ်ဝန်းကျင် တွင်သဘာဝအတိုင်း တွေ့ရှိနိုင်မှု(မှန်ရာ<u>တစ်ခု ကိုသာ</u>ရွေးရန်)**	**အသုံးချနိုင်မှု (မှန်ရာ <u>တစ်ခုကိုသာ</u> ရွေးရန်)**	**လွန်ခဲ့သော(၁၀) နှစ်က အခြေအနေ (မှန်ရာတစ်ခုခုသာ ရွေးရန်)**
သတ္တုနှင့်အခြားတွင်းထွက် သယံဇာတများ(ဓာတ်ငွေ့၊ ရေနံ ကျောက်မျက်စသည်။)	များ ☐ သင့် ☐ နည်း ☐ မရှိ ☒	လွယ် ☐ ခက် ☐ အသုံးမပြုနိုင်ပါ ☐	လျော့ ☐ တိုး ☐ အပြောင်းအလဲမရှိ ☐

အမျိုးအစား	**ကျေးရွာနှင့် အနီး ပတ်ဝန်းကျင် တွင်သဘာဝအတိုင်း တွေ့ရှိနိုင်မှု (မှန်ရာ<u>တစ်ခုကိုသာ</u> ရွေးရန်)**	**အသုံးချနိုင်မှု (မှန်ရာ <u>တစ်ခုကိုသာ</u> ရွေးရန်)**	**လွန်ခဲ့သော(၁၀) နှစ်က အခြေအနေ (မှန်ရာတစ်ခုခုသာ ရွေးရန်)**
ကျောက်၊ သဲ၊ ကျောက်စရစ် စသည်များ	များ ☐ သင့် ☐ နည်း ☐ မရှိ ☒	လွယ် ☐ ခက် ☐ အသုံးမပြုနိုင်ပါ ☐	လျော့ ☐ တိုး ☐ အပြောင်းအလဲမရှိ ☐
သဘာဝအပင်မျိုးစိတ်များ (နွားစာ၊ ဆေးဖက်ဝင် အပင်များ)	များ ☐ သင့် ☐ နည်း ☐ မရှိ ☒	လွယ် ☐ ခက် ☐ အသုံးမပြုနိုင်ပါ ☐	လျော့ ☐ တိုး ☐ အပြောင်းအလဲမရှိ ☐
သဘာဝ တိရိစ္ဆာန် မျိုးစိတ်များ	များ ☐ သင့် ☐ နည်း ☐ မရှိ ☒	☒	လျော့ ☐ တိုး ☐ အပြောင်းအလဲမရှိ ☐
ရေ- မြေပေါ်ရေ(အင်း၊ အိုင်၊ ကန်၊ ချောင်း၊ မြစ်၊ စိမ့်စမ်း)	များ ☐ သင့် ☐ နည်း ☐ မရှိ ☒	လွယ် ☐ ခက် ☐ အသုံးမပြုနိုင်ပါ ☐	လျော့ ☐ တိုး ☐ အပြောင်းအလဲမရှိ ☐
ရေ- မြေအောက်ရေ (တွင်းတိမ်၊ တွင်းနက်၊ လက်တူးတွင်း)	များ ☐ သင့် ☐ နည်း ☐ မရှိ ☒	လွယ် ☐ ခက် ☐ အသုံးမပြုနိုင်ပါ ☐	လျော့ ☐ တိုး ☐ အပြောင်းအလဲမရှိ ☐
သစ်တော- အပူပိုင်းသစ်တော	များ ☐ သင့် ☐ နည်း ☐ မရှိ ☒	လွယ် ☐ ခက် ☐ အသုံးမပြုနိုင်ပါ ☐	လျော့ ☐ တိုး ☐ အပြောင်းအလဲမရှိ ☐
သစ်တော- ဒီရေတောများ	များ ☐ သင့် ☐ နည်း ☐ မရှိ ☒	လွယ် ☐ ခက် ☐ အသုံးမပြုနိုင်ပါ ☐	လျော့ ☐ တိုး ☐ အပြောင်းအလဲမရှိ ☐

ရင်းမြစ်…ဦးတည်အုပ်စုဆွေးနွေးခြင်း – ရပ်မိရပ်ဖအုပ်စု၊သစ်တောဦးစီးဌာန၊အထွေထွေအုပ်ချုပ်ရေးဦးစီးဌာန။

လေ့လာတွေ့ရှိချက်။ ။ နတ်စင်အိုင်ကျေးရွာတွင် ကျောက်၊ သဲ၊ ကျောက်စရစ်များ၊ တွင်းထွက် သယံဇာတများ၊ သဘာဝ အပင်မျိုးစိတ် များ၊သဘာဝတိရစ္ဆာန်မျိုးစိတ်များ လုံးဝမထွက်ရှိကြောင်း လေ့လာတွေ့ရှိရပါသည်။

(ဃ) ဥစ္စာဓနအဆင့်အခြေအနေ

ဇယား (၆) ဥစ္စာဓနအဆင့်အခြေအနေ

အကြောင်းအရာ	သတ်မှတ်စံနှုန်း			
	အဆင်ပြေသော အိမ်ထောင်စု	**အလယ်အလတ် ရှိသောအိမ်ထောင်စု**	**ဆင်းရဲသော အိမ်ထောင်စု**	**အလွန်ဆင်းရဲသော အိမ်ထောင်စု**
မြေယာပိုင်ဆိုင်မှု	များ	အသင့်အတင့်	နည်း	အလွန်နည်း(သို့) မရှိ
အိမ်အခြေအနေ	အလွန်ကောင်း	အသင့်အတင့် ကောင်း	ညံ့	အလွန်ညံ့
ကုန်ထုတ်လုပ်မှု နှင့်ဆိုင်သောပိုင် ဆိုင်မှု	များ	အသင့်အတင့်	နည်း	မရှိ
အဓိကစီးပွားရေး လုပ်ငန်း	စီးပွား (ဝင်ငွေ) အလွန်ကောင်း	စီးပွား(ဝင်ငွေ) အသင့်အတင့်	စီးပွား(ဝင်ငွေ) နည်း	စီးပွား(ဝင်ငွေ) အလွန်နည်း
အိမ်ထောင်စု	၅၀	၇၀	၅၁	-

ရင်းမြစ်... (၁) ကျေးရွာလုံးကျွတ်အစည်းအဝေးပြုလုပ်ခြင်း။

လေ့လာတွေ့ရှိချက်။ ။ နတ်စင်အိုင်ကျေးရွာ၏ဥစ္စာဓနအဆင့်အခြေအနေမှာ အဆင်ပြေသောအိမ်ထောင်စု(၅၀)အိမ်(၂၉%)၊ အလယ်အလတ်ရှိသောအိမ်ထောင်စု(၇၀)အိမ်(၄၁%)၊ မပြေလည်သော အိမ်ထောင်စု(၅၁)အိမ်(၃၀%)ရှိကြောင်းလေ့လာတွေ့ ရှိရပါသည်။

(င) ထိခိုက်လွယ်မှု

(င-၁) ဝမ်းစာဖူလုံမှု

ဇယား (၇) ဈေးငှားခြင်းမရှိဘဲတစ်နေ့လျှင်အနည်းဆုံးနှစ်နပ်စားနိုင်သည့်အိမ်ထောင်စုများ (ဥစ္စာဓနအဆင့် '၃' နှင့် '၄' အိမ်ထောင်စုပေါင်း၏၃၀ရာခိုင်နှုန်းစီ)

အချိန်ကာလ	**အိမ်ထောင်စုအရေအတွက်**	အမျိုးသမီးဦးဆောင်သည့်အိမ်ထောင်စုအရေအတွက်	**ဖြေရှင်းသည့်နည်းဗျူဟာ** (ဖြေရှင်းနည်းတစ်ခုစီအလိုက် အိမ်ထောင်စုအရေအတွက်များကိုဖော်ပြရန်)
၃ လအောက် ဝမ်းစာဖူလုံမှု			အခြားအစာပြောင်းလဲစား = ---------------------- အစာလျှော့စား = ---------------------- အထောက်အပံ့ယူ = ---------------------- ချေးယူ = ---------------------- လုပ်အားခကြိုယူ = ----------------------
၃ လနှင့် ၆လကြား ဝမ်းစာဖူလုံမှု	၁၅		အခြားအစာပြောင်းလဲစား = ---------------------- အစာလျှော့စား = ---------------------- အထောက်အပံ့ယူ = --------၁၅------------ ချေးယူ = ---------------------- လုပ်အားခကြိုယူ = ----------------------
၆လမှ ၁၂လအထိ ဝမ်းစာဖူလုံမှု			အခြားအစာပြောင်းလဲစား = ---------------------- အစာလျှော့စား = ---------------------- အထောက်အပံ့ယူ = ---------------------- ချေးယူ = --------------------- လုပ်အားခကြိုယူ = ----------------------

ရင်းမြစ်...ဦးတည်အုပ်စုဆွေးနွေးခြင်း

ရပ်မိရပ်ဖအုပ်စု၊သစ်တောဦးစီးဌာန၊အထွေထွေအုပ်ချုပ်ရေးဦးစီးဌာန။

လေ့လာတွေ့ရှိချက်။ ။ နတ်စင်အိုင်ကျေးရွာရှိအိမ်ထောင်စုပေါင်း(၁၇၁)လုံးအနက် ၃လနှင့်၆လကြား ဝမ်းစာဖူလုံမှုရှိသော အိမ်ခြေ(၁၅)လုံးရှိလေ့လာတွေ့ရှိရပါသည်။

(င-၂) ကူညီစောင့်ရှောက်မှုအထူးလိုအပ်သောအုပ်စုများ၏ထိခိုက်လွယ်မှုအခြေအနေ

ဇယား(၈) ကူညီစောင့်ရှောက်မှုအထူးလိုအပ်သောအုပ်စုများ၏ထိခိုက်လွယ်မှုအခြေအနေ

အကြောင်းအရာ	ကျား	မ	ပေါင်း
မိသားစုစောင့်ရှောက်မှုမရှိသောသက်ကြီးရွယ်အို(၆၄)နှစ်နှင့်အထက်	-	-	-
မိသားစု/ရပ်ရွာ၏စောင့်ရှောက်မှုမရှိသောမသန်စွမ်းသည့်ပုဂ္ဂိုလ်	၂	-	၂

အကြောင်းအရာ	ကျား	မ	ပေါင်း
	အိမ်ထောင်စုအရေအတွက်		
ဆင်းရဲ၍မိသားစုဦးရေများသည့်အမျိုးသမီးဦးဆောင်အိမ်ထောင်စု	၂		
ဆင်းရဲ၍မိသားစုဦးရေများသည့်မုဆိုးဖို/တစ်ခုလပ်အိမ်ထောင်စု			
အခြားဒေသသို့ကြာမြင့်စွာသွားရောက်လုပ်ကိုင်နေသည့်ဆင်းရဲသည့် အိမ်ထောင်စု			

ရင်းမြစ်.... ဦးတည်အုပ်စုဆွေးနွေးခြင်း- ရပ်မိရပ်ဖအုပ်စု။

လေ့လာတွေ့ရှိချက်။ ။ နတ်စင်အိုင် ကျေးရွာတွင် မိသားစုစောင့်ရှောက်မှုနည်းပါးသည့် သက်ကြီး ရွယ်အို (၆၄)နှစ်နှင့် အထက်အိမ်ထောင်စု မရှိကြောင်း၊ မိသားစု/ရပ်ရွာ၏စောင့်ရှောက်မှုမရှိသော မသန်စွမ်းသည့် ပုဂ္ဂိုလ် ကျား(၂)ဦး၊ ဆင်းရဲ၍မိသားစုဦးရေများသည့်အမျိုးသမီးဦးဆောင်သည့် အိမ်ထောင်စု(၂)စု၊ ဆင်းရဲ၍မိသားစုဦးရေများသည့် မုဆိုးဖို/တစ်ခုလပ်အိမ်ထောင်စုနှင့် အခြားဒေသသို့ ကြာမြင့်စွာ သွားရောက်လုပ်ကိုင် နေသောဆင်းရဲသည့်အိမ်ထောင်စုများမရှိသောကြောင့် ကူညီစောင့်ရှောက်မှု အထူးလိုအပ်နေသော အုပ်စုများမရှိကြောင်းလေ့လာတွေ့ရှိရပါသည်။

(င-၃) ကျေးရွာ၏ထိခိုက်သက်ရောက်လွယ်မှုအခြေအနေ

ဇယား(၉) ကျေးရွာ၏ထိခိုက်သက်ရောက်လွယ်မှုအခြေအန

စဉ်	ထိခိုက်လွယ်မှု အမျိုးအစား	ထိခိုက်လွယ်မှု အခြေအနေ (မှန်ရာတစ်ခုကိုသာ ရွေးရန်)			စွမ်းဆောင်နိုက်မှု (ထိခိုက်မှု လျော့နည်းရေးနှင့် လိုက်လျောညီထွေ ဖြစ်စေမည့် အစီအမံများ)		
	သဘာဝဘေးန္တရာယ်များ	နိမ့်	လတ်	မြင့်	နိမ့်	လတ်	မြင့်
၁	မြစ်ရေကြီးမှု	√					
၂	လျှပ်တပျက်ရေကြီးခြင်း	√					
၃	မုန်တိုင်းဒီရေ	√					
၄	ဆူနာမီ	√					
၅	တိုင်ဖုန်းမုန်တိုင်း	√					
၆	လေဆင်နှာမောင်း	√					
၇	ငလျင်	√					
၈	အပူလှိုင်း	√					
၉	စိုက်ပျိုးမြေများတွင် ရေငံဝင်ရောက်မှု	√					
၁၀	အအေးလှိုင်း	√					
၁၁	မိုးသီးကြွေကျမှု	√					

စဉ်	ထိခိုက်လွယ်မှု အမျိုးအစား	ထိခိုက်လွယ်မှု အခြေအနေ (မှန်ရာတစ်ခုကိုသာ ရွေးရန်)			စွမ်းဆောင်နိုင်မှု (ထိခိုက်မှု လျော့နည်းရေးနှင့် လိုက်လျောညီထွေ ဖြစ်စေမည့် အစီအမံများ)		
	သဘာဝဘေးန္တရာယ်များ	နိမ့်	လတ်	မြင့်	နိမ့်	လတ်	မြင့်
၁၂	မိုးခေါင်ခြင်း	√					
၁၃	တောမီးလောင်ခြင်း	√					
၁၄	မြစ်ကမ်းပါးပြိုခြင်း	√					
၁၅	ကမ်းရိုးတမ်းတိုက်စားမှု	√					
၁၆	မြေပြိုခြင်း	√					
	လူကြောင့်ဖြစ်တဲ့ဘေးအန္တရာယ်များ	နိမ့်	လတ်	မြင့်	နိမ့်	လတ်	မြင့်
၁၇	စားနပ်ရိက္ခာမဖူလုံမှု		√		√		
၁၈	သဘာဝအရင်းအမြစ်ရှားပါးမှု(မြေ၊ ရေ)	√					
၁၉	မြေပြိုခြင်း၊ မြေဆီလွှာပျက်စီးခြင်း	√					
၂၀	သစ်တောပြုန်းတီးခြင်း	√					
၂၁	ငှက်ဖျားရောဂါ	√					
၂၂	တီဘီရောဂါ	√					
၂၃	ကိုယ်ခံအားကျဆင်းမှုရောဂါ	√					
၂၄	ကပ်ရောဂါ	√					
၂၅	ပြည်တွင်း ပဋိပက္ခ	√					
၂၆	တိရိစ္ဆာန်ကူးစက်ရောဂါကျရောက်မှု	√					
၂၇	လူကုန်ကူးခြင်း	√					
၂၈	ဝေးလံခေါင်သီ/လမ်းပန်းဆက်သွယ်ရေး ခက်ခဲခြင်းစသည်	√					

ရင်းမြစ်...ဦးတည်အုပ်စုဆွေးနွေးခြင်း– ရပ်မိရပ်ဖအုပ်စု။

မှတ်ချက်။ ။ထိခိုက်သက်ရောက်လွယ်မှုဆိုရာ၌ကျေးရွာတွင် စားနပ်ရိက္ခာမဖူလုံခြင်း၊ရေကြီးခြင်း၊ မိုးခေါင်ခြင်းစသည့်အခြေအနေများဖြစ်ပေါ်ခြင်းရှိပါကယင်းဖြစ်စဉ်များအတွက် ကျေးရွာသူရွာသား များထိခိုက်သက်ရောက်မှုရှိနိုင်ပါသလား။ထိခိုက်မှုရှိပါကကျေးရွာ၏မည်သို့သော အိမ်ထောင်စုများ နှင့်အိမ်ထောင်စုမည်မျှထိခိုက်သက်ရောက်မှုခံစားကြရပါသလဲ။ (ဥပမာ။ ။

အိမ်ထောင်စု၁၀၀ တွင် ၂၅အိမ်ထောင်စုအောက် –နိမ့်
အိမ်ထောင်စု၁၀၀တွင်၂၅မှ၅၀အိမ်ထောင်စု– လတ်
အိမ်ထောင်စု၁၀၀တွင်၅၀အိမ်ထောင်စုအထက်–မြင့်)

လေ့လာတွေ့ရှိချက်။ ။ နတ်စင်အိုင်ကျေးရွာတွင် သဘာဝအရင်းအမြစ်ရှားပါးမှု၊ ရေကြီးခြင်း၊ မိုးခေါင်ခြင်း၊ အအေးလွန်ကဲခြင်း၊ မုန်တိုင်း၊ ငလျှင်၊ မီးဘေး၊ဆားငန်ရေဝင်ခြင်း၊ မြေပြိုခြင်း၊ သစ်တောပြုန်းတီးခြင်း၊ ငှက်ဖျားရောဂါ၊ တီဘီရောဂါ၊ ကိုယ်ခံအားကျဆင်းမှုရောဂါ၊ ပြည်တွင်းပဋိပက္ခ၊ လူကုန်ကူးခြင်း၊ ဝေးလံခေါင်သီ/လမ်းပန်းဆက်သွယ်ရေးနှင့် ပတ်သက်ပြီး အခက်အခဲမရှိကြောင်း၊ **စားနပ်ရိက္ခာမဖူလုံသည့်အိမ်ထောင်စုအနည်းအကျဉ်းရှိကြောင်း** လေ့လာတွေ့ရှိရပါသည်။

(င–၄) ထိခိုက်သက်ရောက်မှုခံရနိုင်သည့်သူများ

ဇယား (၁၀) ထိခိုက်သက်ရောက်မှုခံရနိုင်သည့်သူများ

စဉ်	ထိခိုက်လွယ်မှု အမျိုးအစား	ထိခိုက်လွယ်မှု အခြေအနေ (မှန်ရာတစ်ခုကိုသာ ရွေးရန်)			စွမ်းဆောင်နိုက်မှု (ထိခိုက်မှု လျော့နည်းရေးနှင့် လိုက်လျောညီထွေ ဖြစ်စေမည့် အစီအမံများ)		
	သဘာဝဘေးန္တရာယ်များ	**နိမ့်**	**လတ်**	**မြင့်**	**နိမ့်**	**လတ်**	**မြင့်**
၁	လူငယ်	√					
၂	အမျိုးသမီးဦးဆောင်သည့်ဆင်းရဲသည့်အိမ်ထောင်စု	√					
၃	ဆင်းရဲသားတောင်သူ	√					
၄	သဘာဝဘေးဒဏ်ဆိုးရွားစွာ ကျရောက်နိုင်သော အိမ်ထောင်စု/ ကူးစက်ရောဂါထူပြောသောဒေသ တွင်နေထိုင်သူ	√					
၅	ပင်လယ်/ မြစ်ကမ်းဘေးနေထိုင်သူများ	√					
၆	မတော်တဆဖြစ်နိုင်ချေများသော နေရာတွင် နေထိုင်သူများ	√					
၇	ပြည်တွင်းနေရပ်စွန့်ခွာ ရွှေ့ပြောင်းခံရသူများ(IDP)	√					
၈	မြေနိမ့်ပိုင်းနေထိုင်သူများ	√					
၉	ငါးကန်ပိုင်ရှင်များ	√					
၁၀	လက်လုပ်လက်စားများ၊ ကျပန်းများ	√					
၁၁	လူနည်းစုလူမျိုးများ	√					
၁၂	ဒေသတွင်းပဋိပက္ခဧရိယာတွင်နေထိုင်သူများ	√					
၁၃	နယ်စပ်ဒေသတွင်နေထိုင်သူများ	√					

စဉ်	ထိခိုက်လွယ်မှု အမျိုးအစား	ထိခိုက်လွယ်မှု အခြေအနေ (မှန်ရာတစ်ခုကိုသာ ရွေးရန်)			စွမ်းဆောင်နိုက်မှု (ထိခိုက်မှု လျော့နည်းရေးနှင့် လိုက်လျောညီထွေ ဖြစ်စေမည့် အစီအမံများ)		
	သဘာဝဘေးန္တရာယ်များ	**နိမ့်**	**လတ်**	**မြင့်**	**နိမ့်**	**လတ်**	**မြင့်**
၁၄	ရွှေတွင်းလုပ်သားများ	√					
၁၅	လှည့်လည်သွားလာ၍ ဈေးရောင်းသူများ	√					
၁၆	နေရပ်ပြန်အခြေချသူများ	√					
၁၇	ရွှေ့ပြောင်းလုပ်သားများ	√					
၁၈	ကားမောင်းပြီးအသက်မွေးသူများ	√					

ရင်းမြစ်…ဦးတည်အုပ်စုဆွေးနွေးခြင်း–ရပ်မိရပ်ဖအုပ်စု

မှတ်ချက်။ ။ကျေးရွာရှိလူငယ်များအမျိုးသမီးဦးဆောင်သော အိမ်ထောင်စုများစသည် တို့သည် မည်သို့သောအခြေအနေများတွင်လွယ်လွယ်ကူကူထိခိုက်သက်ရောက်မှုရှိနိုင်ပါသလား။ထိခိုက်မှုရှိပါကမ ည်မျှအထိထိခိုက်ကြပါသနည်း။

လေ့လာတွေ့ရှိချက်။ ။ နတ်စင်အိုင်ကျေးရွာတွင်ထိခိုက်သက်ရောက်မှုခံရသူများ အတွက်အုပ်စု ကဏ္ဍ အလိုက်ခွဲခြားသတ်မှတ်ရာတွင် မြေယာမဲ့ဆင်းရဲသားတောင်သူ ကျပန်းအလုပ် သမားများနှင့် အမျိုး သမီးဦးဆောင်သည့်အိမ်ထောင်စုများသည်အလုပ်အကိုင်အခွင့် အလမ်းနည်းပါး သော်လည်း ထိခိုက် သက်ရောက်မှုနိမ့်ကြောင်း၊လူငယ်များသည်အရက်သေစာသောက်စားမှု ရှိသောကြောင့် ထိခိုက် သက်ရောက်မှုအနည်းအကျဉ်းသာရှိကြောင်း၊ကျေးရွာတစ်ရွာလုံးသည်တာ အိမ်ထောင်စုများ အားလုံး မိုးတွင်းအခါ နေရေးထိုင်ရေး၊ သွားရေး လာရေး၊ စားဝတ်နေရေး အခက်အခဲအနည်းအကျဉ်းရှိကြောင်း၊ ကျေးရွာခေတ်မီဖွံ့ဖြိုးတိုးတက်မှု နောက်ကျနေကြောင်း လေ့လာ တွေ့ရှိရပါသည်။

(၂) ကျေးရွာ၏လက်ရှိဖွံ့ဖြိုးရေးအခြေအနေ

(က) ဖွံ့ဖြိုးရေးအဖွဲ့အစည်းများအခြေအနေ

(က-၁)ကျေးရွာအတွင်းရှိလူထုအခြေပြုအဖွဲ့အစည်းများ

ဇယား (၁၁) ကျေးရွာအတွင်းရှိလူထုအခြေပြုအဖွဲ့အစည်းများ

စဉ်	အဖွဲ့အစည်းအမည်	အမျိုးအစား (မှန်ရာတစ်ခုကိုသာရွေးရန်)	အဖွဲ့ဝင်ဦးရေ			လုပ်ငန်းတာဝန် (အနည်းဆုံးတစ်ခုနှင့်အထက်ရွေးနိုင်သည်)	စွမ်းဆောင်နိုင်မှု(မှန်ရာတစ်ခုကိုသာရွေးရန်)
			ကျား	မ	ပေါင်း		
၁	လူထုအခြေပြု	၁ ☐ ၂ ☒ ၃ ☐	၃	၅	၈	ပညာရေး ☐ ငွေကြေး ☐ ကျန်းမာရေး ☐ ဘာသာရေး ☐ စိုက်ပျိုးမွေးမြူရေး ☐ သာရေး/နာရေး၊လူမှုဖွံ့ဖြိုးရေး ☒ လုံခြုံရေးနှင့်ကာကွယ်ရေး ☐	ကောင်း ☐ သင့် ☒ ညံ့ ☐
၂	ဝတ်ရွတ်အသင်း	၁☐ ၂☐ ၃☒		၉	၉	ပညာရေး ☐ ငွေကြေး ☐ ကျန်းမာရေး ☐ ဘာသာရေး ☒ စိုက်ပျိုးမွေးမြူရေး ☐ သာရေး/နာရေး၊လူမှုဖွံ့ဖြိုးရေး ☐ လုံခြုံရေးနှင့်ကာကွယ်ရေး ☐	ကောင်း ☐ သင့် ☒ ညံ့ ☐
၃	လယ်ယာ မြေ စီမံခန့်ခွဲရေးအဖွဲ့	၁ ☒ ၂ ☐ ၃ ☐	၁၀		၁၀	ပညာရေး ☐ ငွေကြေး ☐ ကျန်းမာရေး ☐ ဘာသာရေး ☐ စိုက်ပျိုးမွေးမြူရေး ☒ သာရေး/နာရေး၊လူမှုဖွံ့ဖြိုးရေး ☐ လုံခြုံရေးနှင့်ကာကွယ်ရေး ☐	ကောင်း ☐ သင့် ☒ ညံ့ ☐
၄		၁☐ ၂ ☐ ၃ ☐				ပညာရေး ☐ ငွေကြေး ☐ ကျန်းမာရေး ☐ ဘာသာရေး ☒ စိုက်ပျိုးမွေးမြူရေး ☐ သာရေး/နာရေး၊လူမှုဖွံ့ဖြိုးရေး ☐ လုံခြုံရေးနှင့်ကာကွယ်ရေး ☐	ကောင်း ☐ သင့် ☒ ညံ့ ☐

ရင်းမြစ်…ဦးတည်အုပ်စုဆွေးနွေးခြင်း- ရပ်မိရပ်ဖအုပ်စု၊အမျိုးသမီးအုပ်စု။

အုပ်စုအမျိုးအစား

(၁) စီးပွားရေးအခြေခံသောအုပ်စု- လယ်သမားအဖွဲ့၊ငွေစုငွေချေးအဖွဲ့စသည့်။

(၂) လူမှုရေးအဖွဲ့ - ဥပမာ - အမျိုးသမီးအဖွဲ့၊လူငယ်အဖွဲ့၊ကိုယ်ထူကိုယ်ထအဖွဲ့။

(၃) ဘာသာရေးနှင့်ယဉ်ကျေးမှုအဖွဲ့။

လေ့လာတွေ့ရှိချက်။ ။ နတ်စင်**အိုင်**ကျေးရွာ**အတွင်း**ဖွဲ့စည်းထားသောအဖွဲ့ အစည်းများမှာ အဖွဲ့ဝင်(၈)ဦးဖြင့်ဖွဲ့စည်းထားသော လူထုအခြေပြုအဖွဲ့၊ အဖွဲ့ဝင်(၉)ဦးဖြင့်ဖွဲ့စည်းထားသော ဝတ်ရွတ်အသင်းနှင့် အဖွဲ့ဝင်(၁၀)ဦးဖြင့်ဖွဲ့စည်းထားသော လယ်ယာမြေစီမံခန့်ခွဲရေးအဖွဲ့တို့ရှိကြောင်း လေ့လာတွေ့ရှိရပါသည်။

(က-၂) ကျေးရွာဖွံ့ဖြိုးရေးဆောင်ရွက်နေသောပြင်ပအဖွဲ့အစည်းများ

ဇယား (၁၂) ကျေးရွာဖွံ့ဖြိုးရေးဆောင်ရွက်နေသောပြင်ပအဖွဲ့အစည်းများ

စဉ်	**အမည်**	**အဖွဲ့အစည်းအမျိုးအစား**(မှန်ရာတစ်ခုကိုသာရွေးရန်)	**အဖွဲ့အစည်း၏လုပ်ငန်းတာဝန်များနှင့်အစီအစဉ်**(အနည်းဆုံးတစ်ခုနှင့်အထက်ရွေးနိုင်သည်)
၁		၁☐ ၂☐ ၃☐ ၄☐ ၅☐ ၆☐ ၇ ☐	ပညာရေး ☐ ငွေကြေး ☐ ကျန်းမာရေး ☐ဘာသာရေး ☐ စိုက်ပျိုးမွေးမြူရေး☐ သာရေး/နာရေး၊လူမှုဖွံ့ဖြိုးရေး☐
၂		၁☐ ၂☐ ၃☐ ၄☐ ၅☐ ၆☐ ၇☐	ပညာရေး ☐ ငွေကြေး ☐ ကျန်းမာရေး ☐ဘာသာရေး ☐ စိုက်ပျိုးမွေးမြူရေး☐ သာရေး/နာရေး၊လူမှုဖွံ့ဖြိုးရေး☐

ရင်းမြစ်…ဦးတည်အုပ်စုဆွေးနွေးခြင်း- ရပ်မိရပ်ဖအုပ်စု။

မှတ်ချက်။

(၁) ဘာသာရေးနှင့်ပတ်သက်သောအဖွဲ့အစည်း(ပြည်တွင်း/ပြည်ပ)(ဥပမာ-ဓမ္မစကူးလ်ဖောင်ဒေးရှင်း၊ Christian Aid Missions စသည်)

(၂) အစိုးရမဟုတ်သောအဖွဲ့အစည်း(ပြည်တွင်း/ ပြည်ပ)(ဥပမာ- Care International, Save the Children, Gret, Pact Myanmar စသည်)

(၃) အရပ်ဘက်လူမှုအဖွဲ့အစည်း

(၄) နိုင်ငံအများ၏ရန်ပုံငွေဖြင့်ဆောင်ရွက်သောဖွံ့ဖြိုးရေးအဖွဲ့အစည်းများ(ဥပမာ-ကုလသမဂ္ဂအဖွဲ့၊ကမ္ဘာ့ဘဏ်၊အာရှဖွံ့ဖြိုးရေးဘဏ်)

(၅) နိုင်ငံတစ်ခု၏ရန်ပုံငွေဖြင့်ဖွဲ့စည်းထားသောဖွံ့ဖြိုးရေးအဖွဲ့အစည်းများ(ဥပမာ-GIZ,Aid,US စသည်)

(၆) ပရဟိတအဖွဲ့ (ပြည်တွင်း/ ပြည်ပ)

(၇) ပုဂ္ဂလိကအဖွဲ့အစည်းများ

နိုင်ငံတော်မှဒေသအကျိုး၊ပြည်သူ့အကျိုးကိုထိရောက်စွာထမ်းဆောင်နိုင်စေရန်အလို့ငှာဥပဒေ၊နည်းဥပဒေ၊လမ်းညွှန်ချက်များဖြင့်ပြဌာန်းကာဖွဲ့စည်းပေးထားနေသောအဖွဲ့အစည်း၊ အသင်းအဖွဲ့များ(ဥပမာ-သမဝါယမဦးစီးဌာန၏သမဝါယမအသင်း၊ကျေးလက်ဒေသဖွံ့ဖြိုးတိုးတက် ရေးဦးစီးဌာန၏မြစိမ်းရောင်စသည်) တို့ကိုဤဇယားတွင်ထည့်သွင်းဖော်ပြခြင်းမပြုပါရန်။

လေ့လာတွေ့ရှိချက်။ ။ နတ်စင်အိုင်ကျေးရွာတွင် ကျေးရွာပြင်ပအဖွဲ့အစည်းများမရှိကြောင်း လေ့လာတွေ့ရှိရပါသည်။

(ခ) စီးပွားရေးနှင့်အသက်မွေးမှုအခြေအနေ

(ခ-၁) သီးနှံထုတ်လုပ်ရေး

(၁) စိုက်ပျိုးမြေပိုင်ဆိုင်မှု

ဇယား (၁၃) ကျေးရွာ၏စိုက်ပျိုးမြေပိုင်ဆိုင်မှု၊မြေယာပိုင်ဆိုင်သည့်အိမ်ထောင်စု

စဉ်	မြေပိုင်ဆိုင်မှု အရွယ်အစား	အိမ်ထောင်စု အရေအတွက်	အမျိုးသမီး ဦးဆောင်သည့် အိမ်ထောင်စု အရေအတွက်	ဖွံ့ဖြိုးရေးအမြင် သတ်မှတ်ချက်
၁	မြေယာမဲ့	၉၇	၁၃	မြေမဲ့ယာမဲ့
၂	၂.၅ကေအောက်	၁၇	၁	ဆင်းရဲသားတောင်သူ
၃	၂.၅ကေမှ၅ကေကြား	၁၈	၃	တောင်သူငယ်
၄	၅ကေမှ၁၂.၅ကေကြား	၃၉	၆	တောင်သူလတ်
၅	၁၂.၅ကေအထက်	-	-	တောင်သူကြီး
ကျေးရွာရှိအိမ်ထောင်စု စုစုပေါင်း		၁၇၁	၂၃	☒

ရင်းမြစ်... (၁) အိမ်ထောင်စုစာရင်းကောက်ယူမှု၊ (၂) ကျေးရွာအုပ်စုအုပ်ချုပ်ရေးမှူးရုံး။

လေ့လာတွေ့ရှိချက်။ ။ နတ်စင်အိုင်ကျေးရွာတွင် အိမ်ထောင်စု(၁၇၁)စုအနက် မြေယာမဲ့အိမ်ထောင်စု (၅၇)%ရှိကြောင်း၊ဆင်းရဲသားတောင်သူ(၁၀)%ရှိကြောင်း၊ တောင်သူငယ် အိမ်ထောင်စု(၁၁)% ရှိကြောင်း၊စိုက်ပျိုးမြေယာကေ(၅)ကေနှင့်(၁၂.၅)ကေကြားပိုင်ဆိုင်သူတောင်သူလတ်အိမ်ထောင်စု (၂၃)% ရှိကြောင်း၊ စိုက်ပျိုးမြေယာကေ(၁၂.၅)ကေအထက် ပိုင်ဆိုင်သူတောင်သူကြီး အိမ်ထောင်စု(၀) ရှိကြောင်း လေ့လာတွေ့ရှိရပါသည်။

(၂.၂.၁.၂) အစိုးရနှင့်ပုဂ္ဂလိကရေအရင်းအမြစ်များမှရေသွင်းနိုင်သည့်ဧရိယာ

ဇယား (၁၄) ကျေးရွာ၏ရေအရင်းအမြစ်နှင့်ရေသွင်းဧရိယာ

စဉ်	ရင်းမြစ်	ရေ သောက် (ဧက)	ရေရရှိနိုင်မှု		
			တစ်နှစ်ပတ်လုံး/ ရာသီအလိုက် (မှန်ရာတစ်ခု ကိုသာ ရွေးရန်)	**လုံလောက်မှု (ရှိ/မရှိ)** (မှန်ရာတစ်ခု ကိုသာ ရွေးရန်)	**လွန်ခဲ့သော (၁၀) နှစ်က အခြေအနေ (မှန်ရာတစ်ခု ကိုသာရွေးရန်)**
၁	ဆည်	-	တစ်နှစ်ပတ်လုံး ☐ ရာသီအလိုက် ☐	ရှိ ☐ မရှိ ☐ မဖြေဆိုပါ ☐	လျော့ ☐ တိုး ☐ အပြောင်းအလဲမရှိ ☐

စဉ်	ရင်းမြစ်	ရေ သောက် (ဧက)	ရေရရှိနိုင်မှု		
			တစ်နှစ်ပတ်လုံး/ ရာသီအလိုက် (မှန်ရာ<u>တစ်ခု ကိုသာ</u> ရွေးရန်)	လုံလောက်မှု (ရှိ/မရှိ) (မှန်ရာ<u>တစ်ခု ကိုသာ</u> ရွေးရန်)	လွန်ခဲ့သော (၁၀) နှစ်က အခြေအနေ (မှန်ရာတစ်ခု ကိုသာရွေးရန်)
၂	ရေလွှဲဆည်	-	တစ်နှစ်ပတ်လုံး ☐ ရာသီအလိုက် ☐	ရှိ ☐ မရှိ ☐ မဖြေဆိုပါ ☐	လျော့ ☐ တိုး ☐ အပြောင်းအလဲမရှိ ☐
၃	မြစ်ရေတင် စီမံကိန်း	-	တစ်နှစ်ပတ်လုံး ☐ ရာသီအလိုက် ☒	ရှိ ☒ မ☐ မဖြေဆိုပါ ☐	လျော့ ☐ တိုး ☐ အပြောင်းအလဲမရှိ☒
၄	ရေသွင်းမြောင်း	-	တစ်နှစ်ပတ်လုံး ☐ ရာသီအလိုက် ☐	ရှိ ☐ မရှိ ☐ မဖြေဆိုပါ ☐	လျော့ ☐ တိုး ☐ အပြောင်းအလဲမရှိ ☐
၅	အဝီစိတွင်း	-	တစ်နှစ်ပတ်လုံး ☐ ရာသီအလိုက် ☐	ရှိ ☐ မရှိ ☐ မဖြေဆိုပါ ☐	လျော့ ☐ တိုး ☐ အပြောင်းအလဲမရှိ ☐
၆	လက်ငင်ရေတွင်း	-	တစ်နှစ်ပတ်လုံး ☐ ရာသီအလိုက် ☐	ရှိ ☐ မရှိ ☐ မဖြေဆိုပါ ☐	လျော့ ☐ တိုး ☐ အပြောင်းအလဲမရှိ ☐
၇	စိမ့်စမ်းရေ	-	တစ်နှစ်ပတ်လုံး ☐ ရာသီအလိုက် ☐	ရှိ ☐ မရှိ ☐ မဖြေဆိုပါ ☐	လျော့ ☐ တိုး ☐ အပြောင်းအလဲမရှိ ☐
၈	ချောင်းရေ	-	တစ်နှစ်ပတ်လုံး ☐ ရာသီအလိုက် ☐	ရှိ ☐ မရှိ ☐ မဖြေဆိုပါ ☐	လျော့ ☐ တိုး ☐ အပြောင်းအလဲမရှိ ☐

ရင်းမြစ်...(၁)ဦးတည်အုပ်စုဆွေးနွေးခြင်း-

လယ်သမားအုပ်စု၊(၂)ဆည်မြောင်းဦးစီးဌာန၊စိုက်ပျိုးရေးဦးစီးဌာန။

လေ့လာတွေ့ရှိချက်။ ။ နတ်စင်**အိုင်**ကျေးရွာသည် အဓိကစိုက်ပျိုးရေးလုပ်ငန်းဖြစ်သောလယ်ယာစိုက်ပျိုးရေး လုပ်ငန်းများတွင် မိုးရေကိုသာအဓိကထားအသုံးပြုကြပြီး ဆည်၊ အဝီစီတွင်း၊ ရေသွင်းမြောင်းများကို အသုံးပြု၍ စိုက်ပျိုးခြင်းမရှိကြောင်း လေ့လာတွေ့ရှိရပါသည်။

(၃) အဓိကသီးနှံများနှင့်အထွက်နှုန်း

ဇယား(၁၅) အဓိကသီးနှံများနှင့်အထွက်နှုန်း

သီးနှံ	စုစုပေါင်းစိုက်ဧက	တစ်ဧက အထွက်နှုန်း				သီးနှံ စိုက်ပျိုးသည့် ကာလ		သွင်းအားစုလိုအပ်ချက် (မှန်ရာတစ်ခုကို သာရွေးရန်)	အမြတ်ရရှိနိုင်မှု (မှန်ရာတစ်ခုကိုသာရွေးရန်)	ထိခိုက်လွယ်မှု (မှန်ရာတစ်ခုကို သာရွေးရန်)
		ယူနစ်	အနည်းဆုံး	အများဆုံး	ပျမ်းမျှ	မှ	ထိ			
စပါး	၃၀၇	တင်း	၅၀	၇၀	၆၀	ဇွန်	အောက်တိုဘာ	မြင့် ☐ လတ် ☒ နိမ့် ☐	မြင့် ☐ လတ် ☒ နိမ့် ☐	မြင့် ☐ လတ် ☒ နိမ့် ☐
ပဲ	၃၀၇	တင်း	၁၀	၁၅	၁၂.၅	နိုဝင်ဘာ	ဖေဖော်ဝါရီ	မြင့် ☐ လတ် ☒ နိမ့် ☐	မြင့် ☐ လတ် ☒ နိမ့် ☐	မြင့် ☐ လတ် ☒ နိမ့် ☐

ရင်းမြစ်...ဦးတည်အုပ်စုဆွေးနွေးခြင်း- လယ်သမားအုပ်စု။

လေ့လာတွေ့ရှိချက်။ ။ နတ်စင်အိုင်ကျေးရွာတွင် မတ်ပဲစိုက်ဧက(**၃၀၇**)ဧကရှိပြီးတစ်ဧကလျှင် မတ်ပဲ အများဆုံး(၁၅)တင်းထွက်ရှိပြီး၊ အနည်းဆုံး(**၁၀**)တင်း၊ စပါးစိုက်ဧက(**၃၀၇**)ဧကရှိပြီး တစ်ဧကလျှင် စပါးအများဆုံး(**၇၀**)တင်းထွက်ရှိပြီး၊အနည်းဆုံး(**၅၀**)တင်းထွက်ရှိကြောင်းလေ့လာတွေ့ရှိရပါသည်။

(၄) လယ်ယာသုံးစက်ကိရိယာများ

ဇယား (၁၆) ကျေးရွာ၏စိုက်ပျိုးရေးသုံးကိရိယာများပိုင်ဆိုင်မှု

စက်အမျိုးအစား	တစ်ဦးချင်းပိုင်	ရွာပိုင်	အဖွဲ့ပိုင်	ငှားရမ်းလုပ်ကိုင်နေသောတောင်သူအရေအတွက်
ထွန်စက်	၁	-	-	၇၁
လက်တွန်းထွန်စက်	-	-	-	၇၁
အစေ့ချကိရိယာ	-	-	-	-
ရိတ်သိမ်းခြွေလှေ့စက်	-	-	-	၇၂
ရိတ်သိမ်းစက်	-	-	-	၇၂
ခြွေလှေ့စက်	၁၄	-	-	၅၈
ရေစုပ်စက်	-	-	-	၇၄
ခြေနင်းရေတင်စက်	-	-	-	၇၃
မြက်ရိတ်စက်	-	-	-	၇၄

ရင်းမြစ်… (၁)အိမ်ထောင်စုစာရင်းကောက်ယူမှု၊ (၂) ဦးတည်အုပ်စုဆွေးနွေးခြင်း– လယ်သမားအုပ်စု။

လေ့လာတွေ့ရှိချက်။ ။နတ်စင်အိုင်ကျေးရွာသည် လယ်ယာစိုက်ပျိုးရေးသုံးကိရိယာပိုင်ဆိုင်မှုမှာ စက်ပိုင်ဦးရေ မရှိသလောက်နည်းပါးသည့်အတွက် ၎ားရမ်းလုပ်ကိုင်မှုများသာ အများဆုံးဖြစ် ကြောင်း လေ့လာတွေ့ရှိရပါသည်။

(၅) သီးနှံအထွက်နှုန်းတိုးစေရန်အတွက်အခွင့်အလမ်းများ

ဇယား (၁၇) သီးနှံအထွက်နှုန်းတိုးစေရန်အတွက်အခွင့်အလမ်းများ

အခွင့်အလမ်း	**ဖော်ပြချက်/ရှင်းလင်းချက်**(မှန်ရာတစ်ခုကိုသာရွေးရန်။ ဇယား ၁၇ နှင့် ၁၈ ကို ချိတ်ဆက်စစ်ဆေးပြီးမှ ဖြေဆိုရန်။ ဖြေဆိုရန် မလိုအပ်ဟု ယူဆသောအချက်များရှိပါက “မဖြေဆိုပါ” ဟူသော အကွက်ကိုရွေးရန်
သဘာဂရေမြေရာသီဥတုအနေအထား	အလွန်ကောင်း☐ကောင်း ☐ သင့်တင့်မျှတ ☐မဖြေဆိုပါ☒
လယ်ယာမြေအသုံးချနိုင်မှု	အလွန်ကောင်း☐ကောင်း ☐ သင့်တင့်မျှတ ☐မဖြေဆိုပါ☒
စိုက်ပျိုးရေးအရင်းအမြစ်	ပေါများ ☒ အသင့်အတင့်ရှိ ☐ မဖြေဆိုပါ ☒
ချေးငွေနှင့်ငွေကြေးဝန်ဆောင်မှု	အလွယ်တကူရသည် ☐ သည် ☐ မဖြေဆိုပါ ☒
သီးနှံမျိုးစေ့ရရှိနိုင်မှု	မျိုးကောင်းမျိုးသန့်များကို လွယ်ကူစွာဝယ်ယူနိုင်သည် ☐ သီးနှံမျိုးစေ့များ ဝယ်ယူရရှိနိုင်သည် ☐ မဖြေဆိုပါ ☒
သဘာဝမြေဆွေး/အော်ဂဲနစ်မြေဩဇာနှင့်အခြားအော်ဂဲနစ်သွင်းအားအုပ်စုများ	လွယ်ကူစွာဝယ်ယူ/ရနိုင်သည် ☐ဝယ်ယူရရှိနိုင်သည် ☐ မဖြေဆိုပါ ☒
ဓါတုပိုးသတ်ဆေး၊ ဓါတ်မြေဩဇာနှင့်အခြားဓါတုဗေဒသွင်းအားစုများ	လွယ်ကူစွာဝယ်ယူ/ရနိုင်သည်☐ ဝယ်ယူရရှိနိုင်သည် ☐ မဖြေဆိုပါ ☒
လုပ်သားရရှိနိုင်မှု	အလွယ်တကူရနိုင်သည် ☐ရနိုင်သည် ☐ မဖြေဆိုပါ ☒
နည်းပညာ၊ အုပ်ချုပ်ရေးပိုင်းဆိုင်ရာဝန်ဆောင်မှုများ	အလွယ်တကူရနိုင်သည် ☐ ရနိုင်သည် ☐ မဖြေဆိုပါ ☒
သီးနှံဈေးကွက်နှင့်ကုန်သွယ်မှု	သီးနှံများကိုလွယ်ကူစွာနှင့်ဈေးနှုန်းမှန်ကန်စွာဖြင့်ရောင်းချနိုင်သည်☐ သီးနှံများကိုရောင်းချနိုင်သည်☐ မဖြေဆိုပါ ☒
ရာသီဥတုအခြေအနေပြောင်းလဲမှု (အပူချိန်၊ မိုးရေချိန်)	ထိခိုက်သည် ☐ မထိခိုက်ပါ ☐ မဖြေဆိုပါ ☒

ရင်းမြစ်…(၁)ဦးတည်အုပ်စုဆွေးနွေးခြင်း–လယ်သမားအုပ်စု၊(၂) သက်ဆိုင်ရာမြို့နယ်အစိုးရဦးစီးဌာနများ။

လေ့လာတွေ့ရှိချက်။ ။ နတ်စင်အိုင်ကျေးရွာတွင် သဘာဝရေမြေရာသီဥတုအနေအထားမှာ သင့်တင့် မျှတပါသည်။ လယ်ယာမြေအသုံးချနိုင်မှုမှာ ကောင်းမွန်ပါသည်။စိုက်ပျိုးရေးအရင်းအမြစ်မှာအသင့်အတင့်ရှိပါသည်။ ချေးငွေနှင့်ငွေကြေးဝန်ဆောင်မှုများရရှိပါသည်။သီးနှံမျိုးစေ့လည်းဝယ်ယူရရှိနိုင်ပါသည်။

သဘာဝ မြေဆွေး/အော်ဂနစ်မြေဩဇာနှင့် အခြားသွင်းအားစုများ ဓါတုပိုးသတ်ဆေး၊ ဓါတ်မြေဩဇာနှင့် အခြားဓါတုဗေဒသွင်းအားစုများဝယ်ယူရရှိနိုင်ကြောင်းလေ့လာတွေ့ရှိရပါသည်။

(၆) သီးနှံထုတ်လုပ်မှုအတွက်ပြဿနာနှင့်အခက်အခဲများ

ဇယား (၁၈) သီးနှံထုတ်လုပ်မှုအတွက်ပြဿနာနှင့်အခက်အခဲများ

ပြဿနာနှင့်အခက်အခဲများ	**ဖော်ပြချက်/ရှင်းလင်းချက်** (အနည်းဆုံးတစ်ခုနှင့်အထက်ရွေးနိုင်သည်။ ဇယား ၁၇ နှင့် ၁၈ ကို ချိတ်ဆက်စစ်ဆေးပြီးမှ ဖြေဆိုရန်။ ဖြေဆိုရန်မလိုအပ်ဟု ယူဆသောအချက်များရှိပါက "မဖြေဆိုပါ" ဟူသော အကွက်ကိုရွေးရန်
သဘာဝရေမြေရာသီဥတုအနေအထား	မြေဆီဩဇာမကောင်း☐ရာသီဥတုမမှန်☐ မဖြေဆိုပါ ☒
စိုက်ပျိုးရေးအရင်းအမြစ်	အလွယ်တကူမရနိုင် ☐ လုံးဝမရ ☐ မဖြေဆိုပါ ☒
ချေးငွေနှင့်ငွေကြေးဝန်ဆောင်မှု	အလွယ်တကူမရနိုင် ☐ လုံးဝမရ ☐ မဖြေဆိုပါ ☒
သီးနှံမျိုးစေ့ရရှိနိုင်မှု	အလွယ်တကူမရနိုင် ☐ လုံးဝမရ ☐ မဖြေဆိုပါ ☒
လယ်ယာမြေအသုံးချနိုင်မှု	လယ်ယာမြေတိုးချဲ့နိုင်မှုမရှိပါ☐ လယ်ယာမြေဆုံးရှုံးမှုများသည်☐လယ်ယာမြေဆုံးရှုံးမှုအသင့်အတင့်ရှိသည်☐ ပလပ်မြေများရှိသည်☐ပလပ်မြေအသင့်အတင့်ရှိသည် ☐ မဖြေဆိုပါ ☒
သဘာဝမြေဆွေး/အော်ဂဲနစ်မြေဩဇာနှင့်အခြားအော်ဂဲနစ်သွင်းအားစုများ	အလွယ်တကူမရနိုင် ☐ လုံးဝမရ ☐ မဖြေဆိုပါ ☒
ဓါတုပိုးသတ်ဆေး၊ ဓါတ်မြေဩဇာနှင့် အခြားဓါတုဗေဒသွင်းအားစုများ	အလွယ်တကူမရနိုင် ☐ လုံးဝမရ ☐ မဖြေဆိုပါ ☒
လုပ်သားရရှိနိုင်မှု	အလွယ်တကူမရနိုင် ☐ လုံးဝမရ ☐ မဖြေဆိုပါ ☒
နည်းပညာဝန်ဆောင်မှုများ	အလွယ်တကူမရနိုင် ☐ လုံးဝမရ ☐ မဖြေဆိုပါ ☒
သီးနှံဈေးကွက်နှင့်ကုန်သွယ်မှု	သီးနှံဈေးကွက်များကို လွယ်ကူစွာနှင့် ဈေးနှုန်းမှန်ကန်စွာဖြင့် မရောင်းချနိုင်ပါ ☐သီးနှံများကိုရောင်းချရန်ဈေးကွက်မရှိပါ ☐ မဖြေဆိုပါ ☒
ဖျက်ပိုးနှင့်ရောဂါကျရောက်မှု	ဆိုးရွားစွာကျ☐ သင့်အတင့်ကျ☐အနည်းငယ်☐မဖြေဆိုပါ☒
ရာသီဥတုဒဏ်ခံနိုင်သည့် သီးနှံများနှင့် ပတ်သက်သောသတင်းအချက်အလက်လက်လှမ်းမီမှု	အလွယ်တကူမရနိုင် ☐ လုံးဝမရ ☐ မဖြေဆိုပါ ☒
ရာသီအလိုက် ရာသီဥတုခန့်မှန်းချက်များနှင့် သီးနှံစီမံခန့်ခွဲမှုဆိုင်ရာ အကြံဉာဏ်များ လက်လှမ်းမီမှု	အလွယ်တကူမရနိုင် ☐ လုံးဝမရ ☐ မဖြေဆိုပါ ☒

ရင်းမြစ်…(၁)ဦးတည်အုပ်စုဆွေးနွေးခြင်း–လယ်သမားအုပ်စု၊(၂) သက်ဆိုင်ရာမြို့နယ်အစိုးရဦးစီးဌာနများ။

လေ့လာတွေ့ရှိချက်။ ။ နတ်စင်အိုင်ကျေးရွာ၏သီးနှံထုတ်လုပ်မှုအတွက်ပြဿနာအခက်အခဲများမှာ စိုက်ပျိုးရေးသုံးအရင်းအနှီးကို မြန်မာ့လယ်ယာဖွံ့ဖြိုးရေးဘဏ်မှချေးယူရရှိပြီးထုတ်ချေးချိန် နောက်ကျခြင်းတို့ကြောင့်စပါးထွက်ရှိချိန်တွင်စပါးဈေးနှုန်းကျဆင်းနေသည့်အခါအများစုသည် မိမိတို့ စပါးထုတ်ရောင်းရသဖြင့် အကျိုးအမြတ်များစွာဆုံးရှုံးရခြင်း၊ ယခုနှစ်တွင် စိုက်ခင်းများတွင်ဖျက်ပိုးကျရောက်မှုဆိုးရွားခြင်းတို့ဖြစ်ပွားလျက်ရှိကြောင်းလေ့လာတွေ့ရှိရပါသည်။

(ခ–၂) မွေးမြူရေးလုပ်ငန်း

(၁) မွေးမြူရေးနှင့်ငါးလုပ်ငန်းဆောင်ရွက်မှုအခြေအနေ

ဇယား(၁၉) မွေးမြူရေးနှင့်ငါးလုပ်ငန်းဆောင်ရွက်မှုအခြေအနေ

မွေးမြူရေးနှင့်ငါးလုပ်ငန်း	မွေးမြူရေးနှင့်ငါးလုပ်ငန်းလုပ်ကိုင်နေသောအိမ်ထောင်စု	ကောင်ရေ
မွေးမြူရေး		
နွား	၄၁	၈၄
နို့စားနွား	–	–
ကျွဲ	–	–
မြင်း	–	–
မြည်း	–	–
လား	–	–
ဆိတ်	–	–
သိုး	–	–
ဝက်	–	–
ကြက်	–	–
ဘဲ	–	–
နွားနောက်	–	–
ငါးလုပ်ငန်း		
ငါးကန်	–	–
ပုဇွန်ကန်	–	–
ဂဏန်းမွေးမြူရေးလုပ်ငန်း	–	–
ရေချိုငါးဖမ်းလုပ်ငန်း	–	–
ကမ်းလွန်ငါးဖမ်းလုပ်ငန်း	–	–

ရင်းမြစ်…(၁) အိမ်ထောင်စုစာရင်းကောက်ယူမှု၊ (၂) ဦးတည်အုပ်စုဆွေးနွေးခြင်း– လယ်သမားအုပ်စု။

လေ့လာတွေ့ရှိချက်။ ။ နတ်စင်**အိုင်**ကျေးရွာတွင်မွေးမြူရေးလုပ်ငန်းဆောင်ရွက်မှုမှာနွားမွေးမြူသောအိမ်ထောင်စုမှာ(၄၁)အိမ်အကောင်ရေ(၈၄)ကောင်ရှိကြောင်း၊ နွားများကို ခိုင်းနွားအတွက် အဓိကထား မွေးမြူပြီး အသားစားနွားအနည်းငယ်သာပါဝင်ကြောင်း လေ့လာတွေ့ရှိရပါသည်။

(၂) မွေးမြူရေးကဏ္ဍတိုးတက်စေရန်အတွက်အခွင့်အလမ်းများ

ဇယား (၂၀) မွေးမြူရေးကဏ္ဍထုတ်လုပ်မှုတိုးတက်စေရန်အတွက်အခွင့်အလမ်းများ

အခွင့်အလမ်း	**ဖော်ပြချက်/ ရှင်းလင်းချက် (မှန်ရာတစ်ခုကိုသာရွေးရန်။ ဇယား ၂၀ နှင့် ၂၁ ကိုချိတ်ဆက်စစ်ဆေးပြီးမှဖြေဆိုရန်။ ဖြေဆိုရန်အလိုအပ်ဟုယူဆသော အချက်များရှိပါက "မဖြေဆိုပါ"ဟူသော အကွက်ကိုရွေးရန်။)**
မွေးမြူရေး	
စားကျက်မြေ	ပေါများ ☐ အသင့်အတင့် ☒ မဖြေဆိုပါ ☐
ရေရရှိမှု	အလုံအလောက်ရနိုင် ☐ အသင့်အတင့်ရနိုင် ☒ မဖြေဆိုပါ ☐
မျိုးတိရိစ္ဆာန်လက်လှမ်းမီမှု	မျိုးကောင်းတိရိစ္ဆာန်များ လွယ်ကူစွာဝယ်ယူရနိုင် ☐မျိုးကောင်းတိရိစ္ဆာန်များအသင့်အတင့်ဝယ်ယူရနိုင် ☒ မဖြေဆိုပါ ☐
ချေးငွေ	ချေးငွေလွယ်ကူစွာရနိုင် ☐ ချေးငွေအသင့်အတင့်ရနိုင် ☒ မဖြေဆိုပါ ☐
သွင်းအားစု(မွေးမြူရေးအစာဆေး စသည်) ဈေးကွက်	သွင်းအားစုများလွယ်ကူစွာဝယ်ယူနိုင်သည် ☐ သွင်းအားစုများဝယ်ယူနိုင်သည် ☒ မဖြေဆိုပါ ☐
ဝန်ဆောင်မှုနှင့် နည်းပညာပံ့ပိုးမှု	နည်းပညာဝန်ဆောင်မှုများ အလွယ်တကူရ နိုင်သည်☐ နည်းပညာဝန်ဆောင်မှုများရနိုင်သည်☒ မဖြေဆိုပါ ☐
ထုတ်ကုန်ရောင်းဝယ်မှု	ထုတ်ကုန်များကို လွယ်ကူစွာနှင့်ဈေးနှုန်းမှန်ကန်စွာဖြင့် ရောင်းချနိုင်သည် ☐ ထုတ်ကုန်များကိုရောင်းချနိုင်သည် ☒ မဖြေဆိုပါ ☐
အိမ်ခြံဝန်းအတွင်း မြေနေရာ လုံလောက်မှု	အလုံအလောက်ရှိသည် ☐ အသင့်အတင့်ရှိသည် ☒ မဖြေဆိုပါ ☐
ငါးလုပ်ငန်း	
ငါး/ပုဇွန်မွေးမြူရန်ရေမြေအနေအထား	အလွန်ကောင်း ☐ ကောင်း☐ သင့်တင့်မျှတ ☒ မဖြေဆိုပါ ☐
ငါး/ပုဇွန်သားပေါက် လက်လှမ်းမီမှု	ဝယ်ယူရရှိနိုင်သည်☒လိုသလောက်လွယ်ကူစွာဝယ်ယူရနိုင်သည် ☐မဖြေဆိုပါ ☐
ချေးငွေ	လိုသလောက်လွယ်ကူစွာချေးငွေရရှိနိုင်သည် ☐ ချေးငွေရနိုင်သည် ☒ မဖြေဆိုပါ ☐
သွင်းအားစုလက်လှမ်းမီမှု	သွင်းအားစုများလွယ်ကူစွာဝယ်ယူနိုင်သည်☐ သွင်းအားစုများဝယ်ယူနိုင်သည် ☒ မဖြေဆိုပါ ☐
နည်းပညာအကူအညီနှင့် နည်းလမ်းများ	နည်းပညာဝန်ဆောင်မှုများအလွယ်တကူရနိုင်သည် ☐ နည်းပညာဝန်ဆောင်မှုများရနိုင်သည်☐ မဖြေဆိုပါ ☐
ထုတ်ကုန်ရောင်းဝယ်မှု	ထုတ်ကုန်များကိုလွယ်ကူစွာနှင့် ဈေးနှုန်းမှန်ကန်စွာဖြင့်ရောင်းချ နိုင်သည် ☐ထုတ်ကုန်များကိုရောင်းချ နိုင်သည် ☒ မဖြေဆိုပါ ☐

အခွင့်အလမ်း	**ဖော်ပြချက်/ ရှင်းလင်းချက် (မှန်ရာတစ်ခုကိုသာရွေးရန်။ ဇယား ၂၀ နှင့် ၂၁ ကိုချိတ်ဆက်စစ်ဆေးပြီးမှဖြေဆိုရန်။ ဖြေဆိုရန်အလိုအပ်ဟုယူဆသော အချက်များရှိပါက "မဖြေဆိုပါ"ဟူသော အကွက်ကိုရွေးရန်။)**
ငါးဖမ်းခွင့်ရရှိနိုင်မှု	လွယ်ကူသည် ☐ အသင့်အတင့်လွယ်ကူသည် ☒
ရာသီဥတုအခြေအနေပြောင်းလဲမှု (အပူချိန်၊ မိုးရေချိန်)	ထိခိုက်သည် ☐ မထိခိုက်ပါ ☐ မဖြေဆိုပါ ☒

ရင်းမြစ်…ဦးတည်အုပ်စုဆွေးနွေးခြင်း- လယ်သမားအုပ်စု။

လေ့လာတွေ့ရှိချက်။ ။ နတ်စင်အိုင်ကျေးရွာသည် သားငါးလုပ်ငန်းများလုပ်ကိုင်ရန် မြစ်၊ ချောင်း၊ အင်း၊ အိုင်များနှင့် ဝေးကွာကြောင်း လေ့လာတွေ့ရှိရပါသည်။

(၃) မွေးမြူရေးနှင့်သားငါးထုတ်လုပ်မှုတိုးတက်စေရန်အတွက်ပြဿနာနှင့်စိန်ခေါ်မှုများ

ဇယား(၂၁) မွေးမြူရေးနှင့်သားငါးထုတ်လုပ်မှုတိုးတက်စေရန်အတွက်ပြဿနာနှင့်စိန်ခေါ်မှုများ

ပြဿနာနှင့် အခက်အခဲများ	**ဖော်ပြချက်/ ရှင်းလင်းချက်** (အနည်းဆုံးတစ်ခုနှင့်အထက် ရွေးနိုင်သည်။ ဇယား ၂၀ နှင့် ၂၁ ကိုချိတ်ဆက်စစ်ဆေးပြီးမှဖြေဆိုရန်။ ဖြေဆိုရန်အလိုအပ်ဟု ယူဆသော အချက်များရှိပါက "မဖြေဆိုပါ"ဟူသော အကွက်များကိုရွေးရန်။)
မွေးမြူရေး	
စားကျက်မြေ	စားကျက်မြေရှားပါသည် ☒ စားကျက်မြေလုံးဝမရှိပါ ☐ မဖြေဆိုပါ ☐
ရေရရှိမှု	ရေရှားပါးသည် ☐ ရေလုံးဝမရှိပါ ☐ မဖြေဆိုပါ ☐
မျိုးတိရိစ္ဆာန် လက်လှမ်းမီမှု	မျိုးကောင်းတိရိစ္ဆာန်များလွယ်ကူစွာဝယ်ယူမရနိုင်ပါ☒ မျိုးကောင်းတိရိစ္ဆာန်များ လုံးဝဝယ်ယူမရပါ☐ မဖြေဆိုပါ ☐
ချေးငွေ	ချေးငွေလွယ်ကူစွာမရနိုင်ပါ ☒ ချေးငွေလုံးဝမရပါ ☐ မဖြေဆိုပါ ☐
သွင်းအားစု(မွေးမြူရေးအစာ၊ ဆေးစသည်)ဈေးကွက်	သွင်းအားစုများလွယ်ကူစွာဝယ်ယူမရနိုင်ပါ☒သွင်းအားစုများလုံးဝဝယ်ယူမရပါ ☐ မဖြေဆိုပါ ☐
ဝန်ဆောင်မှုနှင့် နည်းပညာပံ့ပိုးမှု	နည်းပညာဝန်ဆောင်မှုများအလွယ်တကူမရနိုင်ပါ☒နည်းပညာဝန်ဆောင်မှုများမရပါ ☐ မဖြေဆိုပါ ☐
ထုတ်ကုန်ရောင်းဝယ်မှု	ထုတ်ကုန်များကိုလွယ်ကူစွာနှင့်ဈေးနှုန်းမှန်ကန်စွာဖြင့်မရောင်းချနိုင်ပါ☒ ထုတ်ကုန်များကိုမရောင်းချနိုင်ပါ ☐ မဖြေဆိုပါ ☐
အိမ်ခြံဝန်းအတွင်းမြေ နေရာလုံလောက်မှု	အလုံအလောက်မရှိပါ ☒ လုံးဝမရှိပါ ☐ မဖြေဆိုပါ ☐
ငါးလုပ်ငန်း	

ပြဿနာနှင့် အခက်အခဲများ	**ဖော်ပြချက်/ ရှင်းလင်းချက်** (အနည်းဆုံး<u>တစ်ခုနှင့်အထက်</u> ရွေးနိုင်သည်။ ဇယား ၂၀ နှင့် ၂၁ ကိုချိတ်ဆက်စစ်ဆေးပြီးမှဖြေဆိုရန်။ ဖြေဆိုရန်အလိုအပ်ဟု ယူဆသော အချက်များရှိပါက "မဖြေဆိုပါ"ဟူသော အကွက်များကိုရွေးရန်။)
ငါး/ပုဇွန်မွေးမြူရန် ရေမြေအနေအထား	ရေမြေအနေအထားမကောင်းပါ ☐ မဖြေဆိုပါ ☐
ငါး/ပုဇွန်သားပေါက် လက်လှမ်းမီမှု	လိုသလောက်လွယ်ကူစွာဝယ်ယူမရပါ ☒ လုံးဝဝယ်ယူမရပါ ☐ မဖြေဆိုပါ ☐
ချေးငွေ	လိုသလောက်လွယ်ကူစွာချေးငွေမရပါ☒လုံးဝချေးငွေမရပါ☐ မဖြေဆိုပါ ☐
သွင်းအားစု လက်လှမ်းမီမှု	သွင်းအားစုများလွယ်ကူစွာဝယ်ယူမရပါ ☒ သွင်းအားစုများဝယ်ယူမရပါ ☐ မဖြေဆိုပါ ☐
နည်းပညာအကူအညီ နှင့်နည်းလမ်းများ	နည်းပညာ ဝန်ဆောင်မှုများ အလွယ်တကူမရပါ ☐ နည်းပညာဝန်ဆောင်မှုများမရပါ ☒ မဖြေဆိုပါ ☐
ထုတ်ကုန်ရောင်းဝယ်မှု	ထုတ်ကုန်များကိုလွယ်ကူစွာနှင့် ဈေးနှုန်းမှန်ကန်စွာဖြင့် မရောင်းချနိုင်ပါ ☒ ထုတ်ကုန်များကိုလုံးဝမရောင်းချနိုင်ပါ ☐ မဖြေဆိုပါ ☐
ငါးဖမ်းခွင့်ရရှိနိုင်မှု	လွယ်ကူပါသည် ☐ မလွယ်ကူပါ ☒ မဖြေဆိုပါ ☐
ဘေးအန္တရာယ်များနှင့်ပြင်းထန်သောရာသီဥတုအခြေအနေများ(ဥပမာ–ရေကြီးခြင်းနှင့်မိုးခေါင်ခြင်း)	ထိခိုက်သည် ☐ မထိခိုက်ပါ ☐ မဖြေဆိုပါ ☒
အပူချိန်ပြောင်းလဲမှု ပိုမြန်ခြင်း	နည်း ☐ များ ☐ မရှိ ☐ မဖြေဆိုပါ ☒
မိုးရွာသွန်းမှုပိုများခြင်း	နည်း ☐ များ ☐ မရှိ ☐ မဖြေဆိုပါ ☒
ရာသီအလိုက်ရာသီဥတုခန့်မှန်းချက်များနှင့် ပင်လယ်ငါးဖမ်းခြင်းနှင့် ငါးမွေးမြူရေးလုပ်ငန်းစီမံခန့်ခွဲမှုဆိုင်ရာအကြံဉာဏ်များ လက်လှမ်းမီခြင်း	အလွယ်တကူမရ ☐ လုံးဝမရ ☐ မဖြေဆိုပါ ☒

ရင်းမြစ်…(၁)ဦးတည်အုပ်စုဆွေးနွေးခြင်း–လယ်သမားအုပ်စု၊(၂) မြို့နယ်မွေး/ကုဦးစီးဌာန၊မြို့နယ်ငါးလုပ်ငန်းဦးစီးဌာန

လေ့လာတွေ့ရှိချက်။ ။ နတ်စင်အိုင်ကျေးရွာတွင် မွေးမြူရေးနှင့် သားငါးလုပ်ငန်းလုပ်ကိုင်သူအရေအတွက်နည်းပါးကြောင်း လေ့လာတွေ့ရှိရပါသည်။

(ခ-၃) စိုက်ပျိုးမွေးမြူရေးမဟုတ်သောစီးပွားရေးလုပ်ငန်းကဏ္ဍ

(၁) **စိုက်ပျိုးမွေးမြူရေးမဟုတ်သောအသက်မွေးလုပ်ငန်းများအတွက်အခွင့်အလမ်းများ**

ဇယား(၂၂)စိုက်ပျိုးမွေးမြူရေးမဟုတ်သောအသက်မွေးလုပ်ငန်းများအတွက်အခွင့်အလမ်းများ

အခွင့်အလမ်း	**ဖော်ပြချက်/ ရှင်းလင်းချက်** (အနည်းဆုံးတစ်ခုနှင့်အထက် ရွေးနိုင် သည်။ ဇယား ၂၂ နှင့် ၂၃ ကိုချိတ်ဆက်စစ်ဆေးပြီးမှ ဖြေဆိုရန်။ ဖြေဆိုရန်အလိုအပ်ဟု ယူဆသော အချက်များ ရှိပါက "မဖြေဆိုပါ"ဟူသော အကွက်များကိုရွေးရန်။)
လုပ်အားအင်အား ရရှိနိုင်မှု	များ ☐ အသင့်အတင့် ☒ မဖြေဆိုပါ ☐
လယ်ယာသားငါး ထုတ်ကုန်မဟုတ်သော အခြားဒေသထွက်ကုန်များကို ရောင်းချရန် ဈေးကွက်ရှိခြင်း	ဈေးကွက်ကောင်းရှိသည် ☒ ဈေးကွက်အသင့်အတင့် ☐ မဖြေဆိုပါ ☐
ဈေးကွက်ဆိုင်ရာအသိအမြင်ရှိခြင်း	ဈေးကွက်အခြေအနေကို ကောင်းစွာနားလည် သိရှိသည် ☐ သင့်အတင့်နားလည်သည် ☒ မဖြေဆိုပါ ☐
လမ်းပန်းဆက်သွယ်ရေးအခြေအနေ	ကောင်း ☐ သင့် ☒ မဖြေဆိုပါ ☐
ကုန်ကြမ်း ရရှိနိုင်ခြင်း	ကောင်း ☐ သင့် ☒ မဖြေဆိုပါ ☐
လျှပ်စစ်မီး ရရှိနိုင်ခြင်း	ကောင်း ☐ သင့် ☐ မဖြေဆိုပါ ☐
ချေးငွေ ရရှိနိုင်ခြင်း	လိုသလောက် လွယ်ကူစွာ ချေးငွေရရှိနိုင်သည်☐ ချေးငွေရနိုင်သည် ☒ မဖြေဆိုပါ ☐
အသက်မွေးဝမ်းကျောင်းနည်းပညာဆိုင်ရာနှင့်အသေးစား/အလတ်စားစီးပွားရေးဖွံ့ဖြိုးတိုးတက်မှုဆိုင်ရာဝန်ဆောင်မှုရရှိခြင်း	နည်းပညာနှင့် အသေးစား/အလတ်စား စီးပွားရေးဖွံ့ဖြိုးတိုးတက်မှုဆိုင်ရာ ဝန်ဆောင်မှုများ အလွယ်တကူရနိုင်သည် ☐ နည်းပညာနှင့် အသေးစား/အလတ်စား စီးပွားရေးဖွံ့ဖြိုးတိုးတက်မှုဆိုင်ရာ ဝန်ဆောင်မှုများ ရနိုင်သည် ☐
အလုပ်နှင့် လိုက်လျောညီထွေဖြစ်သော (သို့မဟုတ်) အသက်မွေးဝမ်းကျောင်းပြုနိုင်သောပညာတစ်ခုခုကိုတတ်မြောက်မှုအခြေအနေ	ကျွမ်းကျင်စွာ တတ်မြောက်သည် ☐ အသင့်အတင့် ☐ မဖြေဆိုပါ ☒
အလုပ်အကိုင်အခွင့်အလမ်း	များ ☐ အသင့်အတင့် ☐ မဖြေဆိုပါ ☒

ရင်းမြစ်…ဦးတည်အုပ်စုဆွေးနွေးခြင်း-

ရပ်မိရပ်ဖအုပ်စု၊စိုက်ပျိုးမွေးမြူရေးမဟုတ်သောဝင်ငွေရလုပ်ငန်းများလုပ်ကိုင်သူအုပ်စု၊လူငယ်အုပ်စု။

လေ့လာတွေ့ရှိချက်။ ။ နတ်စင်အိုင်ကျေးရွာသည် စိုက်ပျိုး/မွေးမြူရေးမဟုတ်သော အခြားအသက်မွေးဝမ်းကျောင်းလုပ်ငန်းများမှာ လက်လုပ်လက်စား၊ နေ့စား အလုပ်သမားများနှင့် လက်သမား၊ ပန်းရံလုပ်ငန်းများ၊ လက်လီလက်ကားအရောင်းအဝယ်လုပ်ငန်းများလုပ်ကိုင်ကြကြောင်း လေ့လာတွေ့ရှိရပါသည်။

(၂) စိုက်ပျိုးမွေးမြူရေးမဟုတ်သောအသက်မွေးလုပ်ငန်းများအတွက်ပြဿနာနှင့်အခက်အခဲများ

ဇယား(၂၃)စိုက်ပျိုးမွေးမြူရေးမဟုတ်သောအသက်မွေးလုပ်ငန်းများအတွက်ပြဿနာနှင့်အခက်အခဲ များ

ပြဿနာနှင့် အခက်အခဲများ	**ဖော်ပြချက်/ ရှင်းလင်းချက်** (အနည်းဆုံးတစ်ခုနှင့်အထက် ရွေးနိုင် သည်။ ဇယား ၂၀ နှင့် ၂၁ ကိုချိတ်ဆက်စစ်ဆေးပြီးမှ ဖြေဆိုရန်။ ဖြေဆိုရန်အလိုအပ်ဟုယူဆသော အချက်များရှိပါက "မဖြေဆိုပါ"ဟုသောအကွက်ကိုရွေးရန်)
လုပ်အားအင်အား ရရှိနိုင်မှု	ရှားပါး ☐ လုံးဝမရှိ ☐ မဖြေဆိုပါ ☒
လယ်ယာသားငါး ထုတ်ကုန်မဟုတ်သော အခြားဒေသ ထွက်ကုန်များကို ရောင်းချရန် ဈေးကွက်ရှိခြင်း	ဈေးကွက်မကောင်း ☐ ဈေးကွက်မရှိ ☐ မဖြေဆိုပါ ☒
ဈေးကွက်ဆိုင်ရာအသိအမြင် ရှိခြင်း	ဈေးကွက်အခြေအနေကိုကောင်းစွာနားမလည် ☐ လုံးဝနားမလည် ☐ မဖြေဆိုပါ ☒
လမ်းပန်းဆက်သွယ်ရေးအခြေအနေ	ညံ့ ☐ အလွန်ညံ့ ☐ မဖြေဆိုပါ ☒
ကုန်ကြမ်း ရရှိနိုင်ခြင်း	ကုန်ကြမ်းရရှိမှုနည်းသည် ☒ ကုန်ကြမ်းမရှိပါ ☐ မဖြေဆိုပါ ☒
လျှပ်စစ်မီး ရရှိနိုင်ခြင်း	ပုံမှန်မရပါ ☐ လုံးဝမရပါ ☐ မဖြေဆိုပါ ☒
ချေးငွေ ရရှိနိုင်ခြင်း	လိုသလောက် လွယ်ကူစွာ ချေးငွေမရရှိပါ☐ ချေးငွေမရပါ ☐ မဖြေဆိုပါ ☒
အသက်မွေးဝမ်းကျောင်းနည်းပညာဆိုင်ရာနှင့်အသေးစား/အလတ်စားစီးပွားရေးဖွံ့ဖြိုးတိုးတက်မှုဆိုင်ရာဝန်ဆောင်မှုရရှိခြင်း	နည်းပညာနှင့် အသေးစား/အလတ်စား စီးပွားရေးဖွံ့ဖြိုးတိုးတက်မှုဆိုင်ရာ ဝန်ဆောင်မှုများ အလွယ်တကူမရပါ☐ နည်းပညာနှင့်အသေးစား/အလတ်စား စီးပွားရေးဖွံ့ဖြိုးတိုးတက်မှုဆိုင်ရာ ဝန်ဆောင်မှုများ လုံးဝမရပါ☐ မဖြေဆိုပါ ☒
အလုပ်နှင့် လိုက်လျောညီထွေဖြစ်သော (သို့မဟုတ်) အသက်မွေးဝမ်းကျောင်းပြုနိုင် သော ပညာတစ်ခုခုကို တတ်မြောက်ခြင်း	ကျွမ်းကျင်စွာတတ်မြောက်ခြင်းမရှိ ☐ လုံးဝမတတ်☐ မဖြေဆိုပါ ☒
အလုပ်အကိုင်အခွင့်အလမ်း	အလုပ်အကိုင်အခွင့်အလမ်းနည်း☐ လုပ်အကိုင်အခွင့်အလမ်းမရှိ ☐ မဖြေဆိုပါ ☒

ရင်းမြစ်…ဦးတည်အုပ်စုဆွေးနွေးခြင်း-

ရပ်မိရပ်ဖအုပ်စု၊စိုက်ပျိုးမွေးမြူရေးမဟုတ်သောဝင်ငွေရလုပ်ငန်းများလုပ်ကိုင်သူအုပ်စု၊လူငယ်အုပ်စု။

လေ့လာတွေ့ရှိချက်။ ။ နတ်စင်အိုင်ကျေးရွာတွင် လုပ်သားအင်အားရှားပါး၍ လယ်ယာထုတ်ကုန်များသယ်ယူပို့ဆောင်ရေးလမ်းမှာ မိုးရာသီတွင် အဆင်ပြေမှုမရှိကြောင်း၊ ပွင့်လင်းရာသီ၌သာ အဆင်ပြေကြောင်း၊ လျှပ်စစ်မီးရရှိသော်လည်း စက်မှုလက်မှုလုပ်ငန်း လုပ်ကိုင်သူ အနည်းငယ်သာ ရှိကြောင်း လေ့လာတွေ့ရှိရပါသည်။

(ဂ) ရွှေ့ပြောင်းလုပ်သားများ

(ဂ-၁) ရွှေ့ပြောင်းသွားလာမှုဖြစ်ပေါ်လာပုံ၊ပုံစံနှင့်အချိန်ကာလ

ဇယား (၂၄) ရွှေ့ပြောင်းသွားလာမှုဖြစ်ပေါ်လာပုံ၊ပုံစံနှင့်အချိန်ကာလ

စဉ်	ပုံစံ	အိမ်ထောင်စု အရေအတွက်	ပြည်တွင်း			ပြည်ပ			လူဦးရေ		
			ကျား	မ	ပေါင်း	ကျား	မ	ပေါင်း	ကျား	မ	ပေါင်း
၁	‘ရွှေ့ပြောင်းသွားလာနေထိုင်သူ’ တစ်ဦးအနည်းဆုံးရှိသောအိမ်ထောင်စုနှင့် လူဦးရေ	၈၉	၅၄	၇၈	၁၃၂	၃၂	-	၃၂	၈၆	၇၈	၁၆၄
၂	ကျေးရွာပြင်ပသို့ရွှေ့ပြောင်းမှုကာလ										
	၃လအထိ		-		-	၉		-	၉	-	၉
	၆လအထိ		-	-	-	-	-	-	-	-	-
	၁၂လအထိ		-	-	-	-	-	-	-	-	-
	၁၂လအထက်		၅၄	၇၈	-	၂၃	-	-	၇၇	၇၈	၁၅၅

ရင်းမြစ်… (၁) အိမ်ထောင်စုစာရင်းကောက်ယူမှု၊ (၂) ဦးတည်အုပ်စုဆွေးနွေးခြင်း - စိုက်ပျိုးမွေးမြူရေးမဟုတ်သောဝင်ငွေရလုပ်ငန်းများလုပ်ကိုင်သူအုပ်စု၊လူငယ်အုပ်စု။

မှတ်ချက်။ ။ရွှေ့ပြောင်းသွားလာခြင်း၏တရားဝင်မှုမဝင်မှု၊ ရွှေ့ပြောင်းသွားလာသူ၏ သဘောဆန္ဒပါမှုမပါမှုစသည်ဖြင့်မခွဲခြားဘဲ၊ကြာမြင့်ချိန်အနည်းအများမကန့်သတ်ဘဲ၊မည်သည့်အကြောင်းအရင်းကြောင့် ရွှေ့ပြောင်းသွားလာရသည်ဖြစ်စေကာမူမူလဌာနေဒေသတစ်ခုမှနိုင်ငံခြားသို့ဖြစ်စေ၊ပြည်တွင်းတစ်နယ်တစ်ကြေးသို့ဖြစ်စေရွှေ့ပြောင်းသွားလာနေထိုင်သူတိုင်းကို**‘ရွှေ့ပြောင်းသွားလာနေထိုင်သူ’**ဟုသတ်မှတ်သည်။နိုင်ငံတော်တာဝန်၊ အဖွဲ့အစည်းတာဝန်ဖြင့်ရွှေ့ပြောင်း အခြေချနေရသူများသည်လည်း<u>ဤဇယားတွင်အကျုံးဝင်ပါသည်။</u>သားသမီးနှင့်ဆွေမျိုးများထံတွင်ခိုလှုံရန်၊ မှီခိုရန်သွားရောက်အခြေချနေသော၊ကျန်းမာရေးအရအမြဲတမ်းရွှေ့ပြောင်းနေထိုင်သောပုဂ္ဂိုလ်များသည် <u>ဤဇယားတွင်အကျုံးဝင်ပါသည်။</u> ခေတ္တပညာသွားရောက်သင်ကြားနေသူများ၊ခေတ္တကျန်းမာရေးကုသမှုခံယူနေသူများသည်<u>ဤဇယားတွင်အကျုံးမဝင်ပါ။</u>ယခင်ကရွှေ့ပြောင်းသွားလာနေထိုင်ခဲ့စေကာမူယခုလက်ရှိ ကာလတွင်မူလဌာနေတွင်ပြန်လည်အခြေချနေထိုင်လျှက်ရှိသူများသည် <u>ဤဇယားတွင်အကျုံးမဝင်ပါ။</u> ယခုလတ်တလောတွင်ခရီးယာယီသွားနေသူများသည်လည်း<u>ဤဇယားတွင်အကျုံးမဝင်ပါ။</u>

လေ့လာတွေ့ရှိချက်။ ။နတ်စင်အိုင်ကျေးရွာတွင် ထိုင်းနိုင်ငံနှင့်မလေးနိုင်ငံတို့၌ သွားရောက် လုပ်ကိုင်သူ ကျား(၃၂)ဦး၊မ(-)ဦး၊စုစုပေါင်း(၃၂)ဦးရှိကြောင်း၊ပြည်တွင်းသို့သွားရောက်လုပ်ကိုင်သူကျား(၅၄)ဦး၊မ(၇၈)ဦး

စုစုပေါင်း(၁၃၂)ဦးရှိကြောင်း၊ နိုင်ငံရပ်ခြားသို့သွားရောက်အလုပ်လုပ်ကိုင်နေသည့်ကာလမှာ (၁၂)လ အထက်အိမ်ထောင်စုများဖြစ်ကြောင်း၊ ရန်ကုန်စက်ရုံများတွင် သွားရောက် လုပ်ကိုင်သူများ ရှိ ကြောင်း၊ ကျေးရွာရှိလက်ရှိ အိမ်ခြေ(၁၇၁)လုံးအနက် ပြည်ပသွားရောက် အလုပ်လုပ်ကိုင်သူ အိမ်ထောင် စု(၈၉)အိမ် (၅၂)%ရှိကြောင်း လေ့လာ တွေ့ရှိရပါသည်။

(ဂ-၂) ရွှေ့ပြောင်းသွားလာရခြင်း၏အဓိကအကြောင်းအရင်း

ဇယား(၂၅) ရွှေ့ပြောင်းသွားလာရခြင်း၏အဓိကအကြောင်းအရင်း

စဉ်	အကြောင်းအရာ	လူဦးရေ	
		ကျား	မ
၁	ပိုမိုကောင်းမွန်သောအလုပ်အကိုင်နှင့်ဝင်ငွေအခွင့်အလမ်းများရှာဖွေရန်	၈၆	၇၈
၂	နိုင်ငံရေးနှင့်ဆိုင်သောအကြောင်းရင်း	-	
၃	ဒေသတွင်းပဋိပက္ခဖြစ်ပွားမှုကြောင့်လုံခြုံမှုမရှိသည့်အကြောင်းရင်း	-	
၄	လူမှုရေး၊ကျန်းမာရေးကိစ္စများကြောင့် (social protection, health)	-	
၅	အမျိုးအမည်ခွဲခြားမဖော်ပြနိုင် (သို့မဟုတ်) အကြောင်းအရင်းကိုဖြေဆိုထားခြင်း/ ဖြေဆိုလိုခြင်းမရှိ		

ရင်းမြစ်…အိမ်ထောင်စုစာရင်းကောက်ယူမှု။

လေ့လာတွေ့ရှိချက်။ ။ နတ်စင်အိုင်ကျေးရွာတွင် ပိုမိုကောင်းမွန်သေညအလုပ်အကိုင်နှင့်ဝင်ငွေ အခွင့်အလမ်းများရှာဖွေရန်လူဦးရေ ကျား(၈၆)ဦး၊ မ(၇၈)ဦးရှိကြောင်း၊အလုပ်အကိုင်ဝင်ငွေရှာဖွေရန် နိုင်ငံရေးနှင့်ဆိုင်သောအကြောင်းများ၊ ဒေသတွင် ပဋိပက္ခဖြစ်မှု၊လုံခြုံမှုမရှိသည့် အကြောင်းအရင်း ဖြစ်ပွားမှုများ မရှိကြောင်း လေ့လာတွေ့ရှိရပါသည်။

(ဂ-၃) ရွှေ့ပြောင်းလုပ်ကိုင်သူများမှပြန်ပို့ငွေ

ဇယား(၂၆) ရွှေ့ပြောင်းလုပ်ကိုင်သူများမှပြန်ပို့ငွေ

စဉ်	အကြောင်းအရာ	အိမ်ထောင်စုအရေအတွက်			
		စုစုပေါင်း	မြင့်	လတ်	နိမ့်
၁	ပြန်ပို့ငွေကိုမှီခိုနေရသောအိမ်ထောင်စုအရေအတွက်	၈၉		၈၉	
၂	ပြန်ပို့ငွေလမ်းကြောင်းများ				
	- က။ငွေလွှဲလုပ်ငန်း(ဟွန်ဒီ)	-			
	- ခ။ဘဏ်	၈၉			
	- ဂ။လူကြုံဖြင့်လွှဲပို့ခြင်း	-			

ရင်းမြစ်… (၁) အိမ်ထောင်စုစာရင်းကောက်ယူမှု၊ (၂) ဦးတည်အုပ်စုဆွေးနွေးခြင်း - ရပ်မိရပ်ဖအုပ်စု။

လေ့လာတွေ့ရှိချက်။ ။နတ်စင်အိုင်ကျေးရွာတွင် ရွှေ့ပြောင်းသွားလာသူများ၏ ပြန်ပို့ငွေကိုမှီခိုနေရ သောအိမ်ထောင်စု(၈၉)စုရှိပြီး ပြန်ပို့ငွေကို ဓနုဖြူမြို့ရှိပုဂ္ဂလိကဘဏ်များမှနှင့် မြန်မာ့စီးပွားရေးဘဏ် တွင် ငွေထုတ်ယူလေ့ရှိကြ ကြောင်းလေ့လာတွေ့ရှိရပါသည်။

(ဃ) ကုန်စည်နှင့်ဝန်ဆောင်မှုဈေးကွက်

ဇယား(၂၇) ကုန်စည်နှင့်ဝန်ဆောင်မှုဈေးကွက်လက်လှမ်းမီမှုအခြေအနေ

ဈေးကွက်လက်လှမ်းမီမှု	**အနီးဆုံးဈေး** (အနီးဆုံးတစ်ခုကိုသာဖော်ပြပါရန်)	**အကြီးစားဈေးကွက်** (အဓိကတစ်ခုကိုသာဖော်ပြပါရန်)
ဈေးအမည် (မြို့/ ရွာ)	ဆကာကြီးဈေး	ဓနုဖြူဈေး
ရွာမှအကွာအဝေး (မိုင်)(အနီးစပ်ဆုံး တစ်ခုကို ခန့်မှန်းပြီး ရွေးချယ်ရန်)	ဝမှ၁မိုင်☐၁မှ၅မိုင်☐ ၅မှ၁ဝမိုင်☒၁ဝမှ၁၅မိုင်☐ ၁၅မိုင်အထက်	ဝမှ၁ဝမိုင်☐၁၁မှ၂ဝမိုင်☐ ၂၁မှ၃ဝမိုင်☒၃ဝမှ၅ဝမိုင်☐ ၅၁မှ၁ဝဝ☐၁ဝဝမိုင်အထက်☐
သယ်ယူပို့ဆောင် ရေး နည်းလမ်း	ခြေလျင်☐စက်ဘီး☐ ဆိုင်ကယ်☒ ကား/ထော်လာဂျီ☐ ရထား☐ သုံးဘီးဆိုင်ကယ်☐လှေ☐စက်လှေ ☒	ခြေလျင်☐စက်ဘီး☐ ဆိုင်ကယ်☒ကား/ထော်လာဂျီ☒ ရထား☐သုံးဘီးဆိုင်ကယ်☐လှေ ☐ စက်လှေ☒
ကုန်စည်နှင့်ဝန် ဆောင်မှုရရှိနိုင်မှု (အနည်းဆုံးတစ်ခုနှင့်အထက်ရွေးနိုင်သည်။)	စားသောက်ကုန် (ကုန်စိမ်း၊ ကုန်ခြောက်) ☒မျိုးဖိုချောင်သုံးနှင့် အိမ်သုံးပစ္စည်း☒အဝတ် အထည်☒ ဆောက်လုပ်ရေးပစ္စည်းများ၊ ပရိဘောဂများ☒ ပစ္စည်းစုံဝန်ဆောင်မှုစုံရနိုင်☐	စားသောက်ကုန် (ကုန်စိမ်း၊ ကုန်ခြောက်) ☒မျိုးဖိုချောင်သုံးနှင့် အိမ်သုံးပစ္စည်း☒အဝတ်အထည် ☒ ဆောက်လုပ်ရေးပစ္စည်းများ၊ ပရိဘောဂများ☒ ပစ္စည်းစုံဝန်ဆောင်မှုစုံရနိုင်☒
ဈေးအခြေခံအ ဆောက်အဦ	ကောင်း☐သင့်☒ညံ့☐	ကောင်း☐သင့်☒ညံ့☐
ဝန်ဆောင်မှု	ကောင်း☐သင့်☒ညံ့☐	ကောင်း☐သင့်☒ညံ့☐

ရင်းမြစ်…ဦးတည်အုပ်စုဆွေးနွေးခြင်း–
ရပ်မိရပ်ဖအုပ်စု၊လယ်သမားအုပ်စု၊အမျိုးသမီးအုပ်စု၊စိုက်ပျိုးမွေးမြူရေးမဟုတ်သောဝင်ငွေရလုပ်ငန်းများလုပ်ကိုင်သူအုပ်စု။

လေ့လာတွေ့ရှိချက်။ ။နတ်စင်အိုင်ကျေးရွာသည် ကုန်စည်ကူးသန်းရောင်းဝယ်မှု တို့အတွက် (၈)မိုင်ကျော်ကွာဝေးသောအနီးဆုံးဈေး "ဆကာကြီးဈေး'သို့သွားလာကြပြီး စားသောက်ကုန် (ကုန်စိမ်း၊ ကုန်ခြောက်)၊ မီးဖိုချောင် သုံးနှင့်အိမ်သုံးပစ္စည်း၊အဝတ်အထည်၊ဆောက်လုပ်ရေးပစ္စည်းများ၊ ပရိဘောဂများဝယ်ယူရရှိနိုင်ပါသည်။ နတ်စင်အိုင်ကျေးရွာသည် ပစ္စည်းစုံဝန်ဆောင်မှုများအတွက် (၁၅)မိုင်အထက် ကွာဝေးသော ဓနုဖြူမြို့သို့ ဆိုင်ကယ်၊ စက်လှေတို့ဖြင့် ဆက်သွယ်သွားလာ ကြကြောင်း လေ့လာတွေ့ရှိရပါသည်။

(င) ငွေကြေးလက်လှမ်းမီမှုနှင့်ဘဏ်လုပ်ငန်း

ဇယား(၂၈) ငွေကြေးလက်လှမ်းမီမှုနှင့်ဘဏ်လုပ်ငန်း

ချေးငွေ ရရှိနိုင်သည့် နေရာ	ငွေကြေး ဝန်ဆောင်မှု အမျိုးအစား	ပြန်လည် ပေးဆပ်ရမည့် ကာလ	အတိုးနှုန်း (လ)	အပေါင်ခံ ပစ္စည်း လိုအပ်မှု	ချေးငွေရ ရန်အခက် အခဲများ
အစိုးရဘဏ် (မြန်မာ့လယ်ယာဖွံ့ဖြိုးရေး ဘဏ်/ မြန်မာ့စိုက်ပျိုးရေးဘဏ်)	ကာလတိုချေးငွေ☐ ကာလလတ်ချေးငွေ☐ ကာလရှည်ချေးငွေ☐	၃-၆လအတွင်း☐ ၆လမှတစ်နှစ်ထိ☐ တစ်နှစ်နှင့်အထက်	အတိုးမဲ့☐ ၁ မှ ၂%☐ ၂ မှ ၅%☐ ၅မှ၁၀%☐ ၁၀% အထက်☐	လိုအပ်သည် ☐ မလိုအပ်ပါ☐	ရှိသည်☐ နည်းသည်☐ မရှိပါ ☐
ဖူလတန် ချေးငွေ	ကာလတိုချေးငွေ☐ ကာလလတ်ချေးငွေ☐ ကာလရှည်ချေးငွေ☐	၃-၆လအတွင်း☐ ၆လမှတစ်နှစ်ထိ☐ တစ်နှစ်နှင့်အထက်☐	အတိုးမဲ့☐ ၁ မှ ၂%☐ ၂ မှ ၅%☐ ၅မှ၁၀%☐ ၁၀% အထက်☐	လိုအပ်သည် ☐ မလိုအပ်ပါ☐	ရှိသည်☐ နည်းသည်☐ မရှိပါ ☐
နှုန်းလျှော့ချေးငွေ လုပ်ငန်း	ကာလတိုချေးငွေ☐ ကာလလတ်ချေးငွေ☐ ကာလရှည်ချေးငွေ☐	၃-၆လအတွင်း☐ ၆လမှတစ်နှစ်ထိ☐ တစ်နှစ်နှင့်အထက်☐	အတိုးမဲ့☐ ၁ မှ ၂%☐ ၂ မှ ၅%☐ ၅မှ၁၀%☐ ၁၀% အထက်☐	လိုအပ်သည် ☐ မလိုအပ်ပါ☐	ရှိသည်☐ နည်းသည်☐ မရှိပါ ☐
ပုဂ္ဂလိက အသေးစား ချေးငွေဝန် ဆောင်မှုကဏ္ဍ	ကာလတိုချေးငွေ☐ ကာလလတ်ချေးငွေ☐ ကာလရှည်ချေးငွေ☐	နေ့စဉ်☐ လစဉ်☐ ၃-၆လအတွင်း☐ ၆လမှ တစ်နှစ်ထိ☐ တစ်နှစ်အထက်☐	အတိုးမဲ့☐ ၁ မှ ၂%☐ ၂ မှ ၅%☐ ၅မှ၁၀%☐ ၁၀% အထက်☐	လိုအပ်သည် ☐ မလိုအပ်ပါ☐	ရှိသည်☐ နည်းသည်☐ မရှိပါ ☐
အဖွဲ့လိုက် ငွေစု/ ငွေချေး အစီအစဉ်	ကာလတိုချေးငွေ☐ ကာလလတ်ချေးငွေ☐ ကာလရှည်ချေးငွေ☐	နေ့စဉ်☐ လစဉ်☐ ၃-၆လအတွင်း☐ ၆လမှ တစ်နှစ်ထိ☐ တစ်နှစ်အထက်☐	အတိုးမဲ့☐ ၁ မှ ၂%☐ ၂ မှ ၅%☐ ၅မှ၁၀%☐ ၁၀% အထက်☐	လိုအပ်သည် ☐ မလိုအပ်ပါ☐	ရှိသည်☐ နည်းသည်☐ မရှိပါ ☐

ချေးငွေ ရရှိနိုင်သည့် နေရာ	ငွေကြေး ဝန်ဆောင်မှု အမျိုးအစား	ပြန်လည် ပေးဆပ်ရမည့် ကာလ	အတိုးနှုန်း (လ)	အပေါင်ခံ ပစ္စည်း လိုအပ်မှု	ချေးငွေရ ရန်အခက် အခဲများ
UNDP	ကာလတိုချေးငွေ☒ ကာလလတ်ချေးငွေ ☒ ကာလရှည်ချေးငွေ ☐	၃-၆လအတွင်း☐ ၆လမှတစ်နှစ်ထိ ☐ တစ်နှစ်နှင့် အထက် ☐	အတိုးမဲ့☐ ၁ မှ ၂%☐ ၂ မှ ၅%☐ ၅ မှ ၁၀%☒ ၁၀% က်☐	လိုအပ်သည် ☐ မလိုအပ်ပါ ☒	ရှိသည်☐ နည်းသည် ☒ မရှိပါ ☐
အပေါင်ဆိုင်	ကာလတိုချေးငွေ☐ ကာလလတ်ချေးငွေ ☐ ကာလရှည်ချေးငွေ ☐	၃-၆လအတွင်း☐ ၆လမှတစ်နှစ်ထိ ☐ တစ်နှစ်နှင့် အထက်☐	အတိုးမဲ့☐ ၁ မှ ၂%☐ ၂ မှ ၅%☐ ၅ မှ ၁၀%☐ ၁၀% က်☐	လိုအပ်သည် ☐ မလိုအပ်ပါ☐	ရှိသည်☐ နည်းသည် ☐ မရှိပါ ☐
မိတ်ဆွေနှင့် ဆွေမျိုးများ	ကာလတိုချေးငွေ☐ ကာလလတ်ချေးငွေ ☐ ကာလရှည်ချေးငွေ ☐	၃-၆လအတွင်း☐ ၆လမှတစ်နှစ်ထိ ☒ တစ်နှစ်နှင့် အထက်☐	အတိုးမဲ့☐ ၁ မှ ၂%☐ ၂ မှ ၅%☐ ၅ မှ ၁၀%☐ ၁၀% က်☐	လိုအပ်သည် ☐ မလိုအပ်ပါ ☒	ရှိသည်☐ နည်းသည် ☐ မရှိပါ ☐

ရင်းမြစ်...(၁)ဦးတည်အုပ်စုဆွေးနွေးခြင်း-
ရပ်မိရပ်ဖအုပ်စု၊လယ်သမားအုပ်စု၊အမျိုးသမီးအုပ်စု၊စိုက်ပျိုးမွေးမြူရေးမဟုတ်သောဝင်ငွေရလုပ်ငန်းများ လုပ်ကိုင်သူအုပ်စု၊ (၂) သက်ဆိုင်ရာငွေကြေးဝန်ဆောင်မှုပေးသောအဖွဲ့များ။

မှတ်ချက်။ ။မြန်မာ့စီးပွားရေးဘဏ်၏သတ်မှတ်ချက်အရ**ကာလတိုချေးငွေ**ဆိုသည်မှာ <u>အနည်းဆုံးတစ်ရက်မှအများဆုံးတစ်နှစ်အထိ</u>၊**ကာလလတ်ချေးငွေ**ဆိုသည်မှာ <u>၃နှစ်မှ၅နှစ်အထိ</u>၊**ကာလရှည်ချေးငွေ**ဆိုသည်မှာ<u>၅နှစ်မှ၁၀နှစ်အထိ</u>ဟုသတ်မှတ်ထားပါသည်။ အကယ်၍၁၀နှစ်ကာလအထက်ရှည်ကြာစွာချေးပေးသောချေးငွေများရှိခဲ့သောကာလရှည်ချေးငွေတွင်သာထည့်သွင်းပေးရန်ဖြစ်ပါသည်။

လေ့လာတွေ့ရှိချက်။ ။ နတ်စင်အိုင်ကျေးရွာတွင် ကာလတိုချေးငွေအဖြစ် မြန်မာ့လယ်ယာစိုက်ပျိုးရေးဘဏ်မှသာ တောင်သူများချေးငွေထုတ်ယူကြကြောင်း၊ အခြားမည်သည့်ပြင်ပချေးငွေမရှိကြောင်း လေ့လာတွေ့ရှိရပါသည်။

(စ) ပတ်ဝန်းကျင်နှင့်သဘာဝအရင်းအမြစ်များစီမံခန့်ခွဲမှု

(စ-၁) ပတ်ဝန်းကျင်နှင့်သဘာဝအရင်းအမြစ်များစီမံခန့်ခွဲမှုအတွက်လက်ရှိအလေ့အကျင့်နှင့်အခက်အခဲများ

ဇယား(၂၉)ပတ်ဝန်းကျင်နှင့်သဘာဝအရင်းအမြစ်များစီမံခန့်ခွဲမှုအတွက်လက်ရှိအလေ့အကျင့်နှင့်အခက်အခဲများ

အကြောင်းအရာ	**အခက်အခဲ**	**အန္တရာယ်ရှိမှု(အခက်အခဲ "ရှိ"ဟုဖြေဆိုပါက ဖြေဆိုရန်။ "မရှိ"ဟု ဖြေဆိုထားပါက ဖြေဆိုရန်မလို။)**
မြေဆီသြဇာ အခြေအနေ	ရှိ ☐ မရှိ ☒	မြင့် ☐ လတ် ☐ နိမ့် ☒
အပင်မျိုးစိတ်များ	ရှိ ☐ မရှိ ☒	မြင့် ☐ လတ် ☒ နိမ့် ☐
ဖျက်ပိုးနှင့်ရောဂါကာကွယ်ထိန်းချုပ်မှု	ရှိ ☒ မရှိ ☐	မြင့် ☒ လတ် ☐ နိမ့် ☐
ရေအရင်းအမြစ်	ရှိ ☐ မရှိ ☒	မြင့် ☐ လတ် ☐ နိမ့် ☒
ငါးမျိုးကွဲများ	ရှိ ☐ မရှိ ☐	မြင့် ☐ လတ် ☐ နိမ့် ☒
အခြားတိရစ္ဆာန်မျိုးကွဲများ	ရှိ ☐ မရှိ ☐	မြင့် ☐ လတ် ☐ နိမ့် ☒
စွန့်ပစ်ပစ္စည်း စီမံခန့်ခွဲမှု	ရှိ ☐ မရှိ ☒	မြင့် ☐ လတ် ☐ နိမ့် ☒

ရင်းမြစ်... (၁) ဦးတည်အုပ်စုဆွေးနွေးခြင်း – ရပ်မိရပ်ဖအုပ်စု၊လယ်သမားအုပ်စု။

လေ့လာတွေ့ရှိချက်။ ။ နတ်စင်အိုင်ကျေးရွာ၏ သဘာဝပတ်ဝန်းကျင်နှင့်သဘာဝအရင်းမြစ်များ စီမံခန့်ခွဲမှုစနစ်၌လယ်အဓိကလုပ်ကိုင်သောကျေးရွာဖြစ်သဖြင့် လယ်ယာပျိုးရေးလုပ်ငန်းတို့မှ ထွက်ရှိသောအမှိုက်များအားမြေစာအဖြစ်ပြန်လည် သုံးစွဲခြင်းများပြုလုပ်လေ့ရှိကြောင်း၊ နေအိမ်များမှ ထွက်ရှိသည့် စွန့်ပစ်ပစ္စည်းများအား တစ်ဦးချင်းတစ်ယောက်ချင်း စနစ်တကျစွန့်ပစ်ကြခြင်းများ ပြုလုပ်ကြသော်လည်းကျေး ရွာအဆင့်သီးသန့်နေရာစီမံထားခြင်းမျိုးမရှိကြောင်း၊ စွန့်ပစ်ပစ္စည်းများကြောင့် ဆိုးကျိုးဖြစ်ပွားမှုအန္တရာယ် မရှိကြောင်း လေ့လာတွေ့ရှိရပါသည်။ ယခုနှစ်အခါ၌ လယ်ယာစိုက်ခင်းများတွင်ဖျက်ပိုးကျရောက်မှုဆိုးရွားကြောင်း၊ ဖျက်ပိုးကျရောက်မှုကိုကာကွယ်ရန် သဘာဝမြေသြဇာသုံးစွဲမှုနည်းပါးပြီး အလွယ်တကူ အသုံးပြုနိုင်သောပိုးသတ်ဆေးများကို သာအသုံးပြုလေ့ရှိကြောင်း၊ စိုက်ပျိုးရေးမျိုးကောင်းမျိုးသန့်များ ရရှိရေးလိုအပ်ကြောင်း လေ့လာတွေ့ရှိရပါသည်။

(ဆ) ပညာရေး

(ဆ–၁) ပညာရေးနှင့်စာတတ်မြောက်မှု

ဇယား (၃၀) မူလတန်း၊အလယ်တန်း၊အထက်တန်းနှင့်တက္ကသိုလ်အဆင့်စာတတ်မြောက်မှုနှုန်း

အတန်းပညာပြီးမြောက်မှု	**ကျား**	**မ**	**ပေါင်း**
စာမတတ်သူဦးရေ	–	–	–
မူလတန်းအဆင့်ရှိသူဦးရေ	၁၂၆	၁၁၃	၂၃၉
အလယ်တန်းအဆင့်ရှိသူဦးရေ	၁၃၅	၁၄၀	၂၇၅
အထက်တန်းအဆင့်ရှိသူဦးရေ	၃၁	၄၃	၇၄
တက္ကသိုလ်/ကောလိပ်အဆင့်ရှိသူဦးရေ	၄၁	၄၂	၈၃

ရင်းမြစ်…အိမ်ထောင်စုစာရင်းကောက်ယူမှု။

မှတ်ချက်။ ။ ဤဇယားကိုဖြည့်သွင်းရာတွင်ပြည်ထောင်စုသမ္မတမြန်မာနိုင်ငံတော်အစိုးရ၏**ပညာရေးဝန်ကြီးဌာနမှအသိအမှတ်ပြုထားသော**အတန်းပညာတက်ရောက်ပြီး/တက်ရောက်ဆဲသူများကိုသာဖြည့်သွင်းရန်ဖြစ်ပါသည်။ဖော်ပြပါအချက်နှင့်ကိုက်ညီခြင်းမရှိခဲ့သော် ဇယားတွင်ဖြည့်သွင်းခြင်းမပြုဘဲလေ့လာတွေ့ရှိချက်ကိုသာမှတ်ချက်အနေဖြင့်ဖော်ပြရန်ဖြစ်ပါသည်။ အတန်းပညာပြီးမြောက်မှုဆိုသည်မှာ တစ်ဦးတစ်ယောက်၏ဘဝတွင်သင်ယူလေ့လာခဲ့သောနောက်ဆုံးပညာရေးအဆင့်/အခြေအနေကိုဆိုလိုပါသည်။

ဥပမာ-**ယခုစာရင်းကောက်ယူချိန်တွင်**အဋ္ဌမတန်း(Grade8) တွင်ပညာသင်ကြားနေသည်ပါက **'အလယ်တန်းအဆင့်ရှိသူဦးရေ'**တွင်လည်းကောင်း၊ တတိယတန်း(Grade3)တွင် ပညာသင်ကြားနေပါက (သို့မဟုတ်) **ရေးတတ်ဖတ်တတ်အဆင့်သာ(ဥပမာ-ဘုန်းကြီးကျောင်းထွက်)** ရှိသည်ဆိုပါက **'မူလတန်းအဆင့်ရှိသူဦးရေ'**တွင်သာထည့်သွင်းရပါမည်။ **'ဘုန်းကြီးကျောင်းသင်ပညာရေး(ဘက-ကျောင်း)'**ကိုဆည်းပူးခဲ့၊ဆည်းပူးဆဲဖြစ်ပါကသက်ဆိုင်ရာပညာရေးအဆင့်အလိုက်ထည့်သွင်းရပါမည်။ စတုတ္ထတန်း(Grade4)အောင်မြင်ပြီးအလယ်တန်းပညာဆက်လက်သင်ကြားခြင်းမရှိပါက **'မူလတန်းအဆင့်ရှိသူဦးရေ'**တွင်သာထည့်သွင်းရပါမည်။အခြေခံပညာမူလတန်းပညာကိုသင်ယူပြီးဆုံးသင့်သည့်အရွယ်ကို ကျော်လွန်ပြီးဖြစ်သော်လည်းစာလုံးဝမတတ်ပါက**'စာမတတ်သူဦးရေ'** တွင်သာဖြည့်သွင်းရန်ဖြစ်ပါသည်။

လေ့လာတွေ့ရှိချက်။ ။ နတ်စင်အိုင်ကျေးရွာတွင်စာမတတ်သူဦးရေ မရှိကြောင်း၊ မူလတန်းအဆင့်ရှိသူဦးရေကျား(၁၂၆)ဦး၊မ(၁၁၃)ဦး၊စုစုပေါင်း (၂၃၉)ဦး၊ (၃၅)%ရှိကြောင်း၊ အလယ်တန်းအဆင့်ရှိသူဦးရေကျား(၁၃၅)ဦး၊ မ(၁၄၀)ဦး၊ စုစုပေါင်း(၂၇၅)ဦး၊ (၄၁)% ရှိကြောင်း၊ အထက်တန်းအဆင့်ရှိသူဦးရေ ကျား(၃၁)ဦး၊မ(၄၃)ဦး၊ စုစုပေါင်း(၇၄)ဦး၊ (၁၁)%ရှိကြောင်း၊ တက္ကသိုလ်/ကောလိပ်အဆင့်ရှိသူဦးရေကျား(၄၁)ဦး၊ မ(၄၂)ဦး၊ စုစုပေါင်း(၈၃)ဦး၊ (၁၂)%ရှိကြောင်း လေ့လာတွေ့ရှိရပါသည်။

(ဆ-၂)ကျောင်းတတ်နှုန်း

ဇယား (၃၁) ကျောင်းတတ်နှုန်း

ပညာရေးအဆင့်အတန်း	ကျား	မ	ပေါင်း
မူလတန်း	၂၀	၁၅	၃၅
အလယ်တန်း	၉	၁၉	၂၈
အထက်တန်း	၂	၆	၈
တက္ကသိုလ်/ကောလိပ်	၇	၈	၁၅

ရင်းမြစ်… (၁) ကျောင်းဝင်စာရင်း၊ (၂) ဆယ်အိမ်မှူးများ။

မှတ်ချက်။ ။ ဤဇယားကိုဖြည့်သွင်းရာတွင်ပြည်ထောင်စုသမ္မတမြန်မာနိုင်ငံတော်အစိုးရပညာရေးဝန်ကြီးဌာနမှအသိအမှတ်ပြုထားသောစာသင်ကျောင်းများ၊ တက္ကသိုလ်/ကောလိပ်များတွင်ပညာတက်ရောက်နေသူများကိုသာဖြည့်သွင်းရန်ဖြစ်ပါသည်။၎င်းအပြင်**'ဘုန်းကြီးကျောင်းသင်ပညာရေး'** ကိုသင်ယူဆည်းပူး**သတ်မှတ်ချက်များနှင့်အညီ**သတ်မှတ်ဖြည့်သွင်းရန်ဖြစ်ပါသည်။

လေ့လာတွေ့ရှိချက်။ ။နတ်စင်အိုင်ကျေးရွာ၌လက်ရှိကျောင်းတက်နှုန်း အဆင့်မှာမူလတန်းအဆင့်ကျား (၂၀)ဦး၊မ(၁၅)ဦး၊စုစုပေါင်း(၃၅)ဦး၊(၅)%ရှိကြောင်း၊ အလယ်တန်းအဆင့်ကျား(၉)ဦး၊ မ(၁၉)ဦး၊ စုစုပေါင်း(၂၈)ဦး၊(၄)%ရှိကြောင်း၊ အထက်တန်းအဆင့် ကျား(၂)ဦး မ(၆)ဦး စုစုပေါင်း (၈)ဦး (၁%)ရှိကြောင်းနှင့် တက္ကသိုလ်/ကောလိပ်အဆင့်ကျား(၇)ဦး၊မ(၈)ဦး၊ စုစုပေါင်း(၁၅)ဦး၊ (၂)%ရှိ ကြောင်း လေ့လာတွေ့ရှိရပါ သည်။

(ဆ-၃) စာသင်ကျောင်းဆောင်အခြေအနေနှင့်ဝန်ဆောင်မှုများ

ဇယား (၃၂) စာသင်ကျောင်းဆောင်အခြေအနေနှင့်ဝန်ဆောင်မှုများ

အကြောင်းအရာ	**ကျောင်းအဆင့်**		
က။ကျောင်းအဆင့်	မူလတန်း ☐ မူလွန် ☐ အလယ်တန်း(ခွဲ)☐အလယ်တန်း ☐ အထက်တန်း(ခွဲ) ☐အထက်တန်း☒		
ခ။ရွာမှအကွာအဝေး(မိုင်)	၀မှ၁မိုင်☒ ၁မိုင်မှ၃မိုင် ☐ ၁၅မိုင်မှ၂၀မိုင် ☐ ၂၀မိုင်အထက် ☐		
ဂ။သယ်ယူပို့ဆောင်ရေးဝန်ဆောင်မှု	ခြေလျင်☒စက်ဘီး☒ ☐ ဆိုင်ကယ်☒ကား		
ဃ။စာသင်ကျောင်း၏စုစုပေါင်းကြမ်းခင်းဧရိယာ (စတုရန်းပေ)			
င။အမိုး၊နံရံ၊အခင်းအရည်အသွေး	ကောင်း☐ သင့် ☐ ညံ့☐		
စ။ကျောင်းသုံးပရိဘောဂလုံလောက်မှု	လုံလောက်မှုရှိသည်☐မလုံလောက်ပါ☐		
ဆ။ကျောင်းအိမ်သာအခြေအနေ	ကောင်း☐ သင့်☐ ညံ့ ☐မရှိ ☐		
ဇ။ကျောင်းအာဟာရတိုက်ကျွေးမှု	တိုက်ကျွေးမှုရှိသည်☒တိုက်ကျွေးမှုမရှိပါ ☐		
ဈ။ကျောင်းဆရာ/မဦးရေ	**ကျား**	**မ**	**ပေါင်း**
အစိုးရခန့်	-	-	
ကျေးရွာခန့်	-	-	-

ရင်းမြစ်… (၁) ဦးတည်အုပ်စုဆွေးနွေးခြင်း – ရပ်မိရပ်ဖအုပ်စု၊ (၂) မိဘဆရာအသင်း။

မှတ်ချက်။ ။ကျေးရွာတွင်စာသင်ကျောင်းမရှိပါက (က၊ခ၊ဂ) ကိုသာဖြေဆိုရပါမည်။ စာသင် ကျောင်း၏စုစုပေါင်းကြမ်းခင်းဧရိယာ(စတုရန်းပေ=အလျား×အနံ) သည်စာသင်ကျောင်း တစ်ကျောင်းအတွင်းရှိ**ကျောင်းအဆောက်အဦအားလုံး၏စုစုပေါင်းဧရိယာကို**ဆိုလိုသည်။

လေ့လာတွေ့ရှိချက်။ ။ နတ်စင်အိုင်ကျေးရွာတွင် စာသင်ကျောင်းမရှိသောကြောင့် ကျေးရွာ၏ ရွာချင်းကပ်လျက်ရှိ ရုံးချောင်း(အ.ထ.က)စာသင်ကျောင်းသို့ သွားရောက်တက်ရောက်ကြကြောင်း၊ ရွာနီးစပ်ဖြစ်၍ ခြေလျင်၊ စက်ဘီးဖြင့်သာ သွားလာတက်ရောက်ကြကြောင်း လေ့လာတွေ့ရှိရပါသည်။

(ဆ–၄) ပညာရေးအခက်အခဲနှင့်ပြဿနာ

ဇယား(၃၃) ပညာရေးအခက်အခဲနှင့်ပြဿနာများ

အခက်အခဲ/ပြဿနာ	ရှင်းလင်းချက်
ကျောင်းဆရာ/မရရှိနိုင်မှု	လုံလောက် ☒ မလုံလောက် ☐
တပည့် – ဆရာအချိုး	၄၀ : ၁အောက် ☐ ၄၀ : ၁အောက်☒
မူလတန်းပညာကျောင်းထွက်နှုန်း	မရှိ ☐ နည်း☐ လတ်☒ များ☐
မသန်စွမ်းသူများအတွက်ပညာရေးအထူးအစီအစဉ်	ရှိ ☐ မရှိ☒
ကျောင်းသုံးစာအုပ်နှင့်စာရေးကိရိယာ	လုံလောက်☐ မလုံလောက်☒
ဆင်းရဲသောမိသားစုများအတွက်ကျောင်းစရိတ်မတက်နိုင်မှု	မြင့် ☐ အသင့်အတင့်☒
ကျောင်းအားကစားဆိုင်ရာပစ္စည်းများလက်လှမ်းမီမှု	မရှိ ☐ နည်း☒
မိဘဆရာအသင်း၏အခန်းကဏ္ဍ	ကောင်း ☐ သင့် ☒ ညံ့☐

ရင်းမြစ်… (၁) ဦးတည်အုပ်စုဆွေးနွေးခြင်း – ရပ်မိရပ်ဖအုပ်စု၊ (၂) မိဘဆရာအသင်း။

လေ့လာတွေ့ရှိချက်။ ။ နတ်စင်အိုင်ကျေးရွာတွင်ပညာရေးနှင့် ပတ်သက်၍ စာသင်ကျောင်း မရှိကြောင်း၊ မိသားစုစားဝတ်နေရေးအရသော်လည်းကောင်း (သို့မဟုတ်)ကျောင်းသူ/ကျောင်းသားတို့၏ စိတ်ဝင်စားမှု အားနည်းမှုတို့ကြောင့်လည်းကောင်း မူလတန်းအဆင့်ဖြင့် ကျောင်းထွက်နှုန်းဦးရေများပြားကြောင်းလေ့လာတွေ့ရှိရပါသည်။

(ဇ) ကျန်းမာရေးနှင့်အာဟာရ

(ဇ–၁) အဖြစ်များသောရောဂါများ

ဇယား(၃၄) အဖြစ်များသောရောဂါများ

စဉ်	ရောဂါ	ပျံ့နှံမှု/ ဖြစ်ပွားမှု
၁	ဝမ်းပျက်ဝမ်းလျှော	မြင့် ☐ နိမ့် ☐ မရှိ☒
၂	သွေးလွန်တုပ်ကွေး	မြင့် ☐ နိမ့် ☒ မရှိ ☐
၃	ငှက်ဖျား	မြင့် ☐ နိမ့် ☐ မရှိ☒
၄	အသက်ရှူလမ်းကြောင်းကူးစက်ရောဂါ	မြင့် ☐ နိမ့် ☐ မရှိ☒

စဉ်	ရောဂါ	ပျံ့နှံ့မှု/ ဖြစ်ပွားမှု
၅	HIV,AIDS,လိင်မှတစ်ဆင့်ကူးစက်နိုင်သော ရောဂါများ	မြင့် ☐ နိမ့် ☐ မရှိ☒
၆	တီဘီ	မြင့် နိမ့် ☐ မရှိ☒
၇	ဆီးချို	မြင့် နိမ့် ☐ မရှိ☒
၈	သွေးတိုး	မြင့် နိမ့် ☐ မရှိ☒
၉	အသဲရောဂါ (ဘီ၊စီ)	မြင့် နိမ့် ☐ မရှိ☒
၁၀	အာဟာရချို့တဲ့မှု	မြင့် နိမ့် ☐ မရှိ☒
၁၁	အခြားကူးစက်နိုင်သောရောဂါများ	မြင့် နိမ့် ☐ မရှိ☒

ရင်းမြစ်... (၁) ဦးတည်အုပ်စုဆွေးနွေးခြင်း – ရပ်မိရပ်ဖအုပ်စု၊အမျိုးသမီးအုပ်စု၊ (၂) ကျေးလက်ကျန်းမာရေးဌာန/ကျေးလကကျန်းမာရေးဌာနခွဲ။

လေ့လာတွေ့ရှိချက်။ ။ နတ်စင်အိုင်ကျေးရွာတွင်သာမန်ရာသီဖျားရောဂါများမှလွဲပြီးအခြား ရောဂါဘယဖြစ်ပွားမှု နည်းပါးကြောင်း၊ရာသီချိန်များတွင်ဖြစ်တတ်သည့် ဝမ်းပျက်ဝမ်းလျှော၊ သွေးလွန်တုပ်ကွေးစသည့်ရောဂါဖြစ်ပွားမှုအနည်းအကျဉ်းရှိသော်လည်း ပျံ့နှံ့ကူးစက်မှု အန္တရာယ်မရှိကြောင်း၊ ကျေးရွာနှင့်(၈)မိုင်ခန့်အကွာတွင်ဇလွန်မြို့နယ်ဆေးရုံရှိသဖြင့် ကျန်းမာရေးဝန်ဆောင်မှုများ ကောင်းစွာရရှိပြီး အဆင်ပြေမှုရှိကြောင်းလေ့လာတွေ့ရှိရပါသည်။

(၉–၂) လွန်ခဲ့သော (၁၂) လအတွင်းကာကွယ်ဆေးထိုးနှံမှု

ဇယား(၃၅)လွန်ခဲ့သော (၁၂) လအတွင်းကာကွယ်ဆေးထိုးနှံမှု

စဉ်	ကာကွယ်ဆေးထိုးခြင်း(ရှိ၊မရှိအမှန်ခြစ်ရန်)	ရှိ	မရှိ
၁	အဆုပ်ရောဂါ	☒	
၂	ဆုံဆို့၊ကြက်ညှာ၊မေးခိုင်နှင့်အသည်းရောင်အသားဝါ	☒	
၃	ပိုလီယိုရောဂါ	☒	
၄	မေးခိုင်(ကိုယ်ဝန်ဆောင်ကာလအတွင်း)	☒	
၅	ဝက်သက်ရောဂါ	☒	
၆	အခြားစုပေါင်းကာကွယ်ဆေးထိုးနှံမှု	☒	
၇	အာဟာရမှတ်တမ်းယူမှု (အရပ်အမြင့်၊အလေးချိန်၊လက်မောင်းပတ်)	☒	
၈	အာဟာရပညာပေးအစီအစဉ်	☒	

ရင်းမြစ်... (၁) ဦးတည်အုပ်စုဆွေးနွေးခြင်း – ရပ်မိရပ်ဖအုပ်စု၊အမျိုးသမီးအုပ်စု၊ (၂) ကျေးလက်ကျန်းမာရေးဌာန/ကျေးလက်ကျန်းမာရေးဌာနခွဲ။

လေ့လာတွေ့ရှိချက်။ ။

နတ်စင်အိုင်ကျေးရွာတွင်လွန်ခဲ့သော(၁၂)လအတွင်း၌အဆုပ်ရောဂါကာကွယ်ဆေး၊ အသည်းရောင်အသားဝါကာကွယ်ဆေး၊ ပိုလီရောဂါကာကွယ်ဆေး၊ မေးခိုင်ကာကွယ်ဆေးထိုးနှံခြင်းများ၊ ဝက်သက်ရောဂါကာကွယ်ဆေး၊ အခြားစုပေါင်းကာကွယ်ဆေးအနေဖြင့် ဆင်ခြေ

ထောက်ရောဂါကာကွယ်ဆေး၊ဂျပန်ဦးနှောက်ရောင်ကာကွယ်ဆေးထိုးနှံ မှုများရှိကြောင်း လေ့လာတွေ့ရှိရပါသည်။

(၈-၃) ကျန်းမာရေးအထောက်အပံ့များ (ဆေးရုံ/ဆေးပေးခန်းများ)

ဇယား (၃၆) ကျန်းမာရေးအထောက်အပံ့နှင့်ဝန်ဆောင်မှုများ

ကျန်းမာရေးဝန်ဆောင်မှု	ခရီးအကွာအဝေး(မိုင်)	အခန်း/ကုတင်လုံလောက်မှု
ကျေးလက်ကျန်းမာရေးဌာန/ဌာနခွဲ	၀မှ၁မိုင် ☐ ၁မိုင်မှ၃မိုင် ☒ ၃မိုင်မှ၅မိုင် ☐ ၅မိုင်မှ၁၀မိုင် ☐ ၁၀မိုင်အထက် ☐	ရှိ ☐ မရှိ☒
တိုက်နယ်ဆေးရုံ	၀မှ၁မိုင် ☐ ၁မိုင်မှ၃မိုင် ☐ ၃မိုင်မှ၅မိုင် ☐ ၅မိုင်မှ၁၀မိုင် ☒ ၁၀မိုင်အထက် ☐	ရှိ☒ မရှိ ☐
မြို့နယ်ဆေးရုံ	၀မှ၁မိုင် ☐ ၁မိုင်မှ၃မိုင် ☐ ၃မိုင်မှ၅မိုင် ☐ ၅မိုင်မှ၁၀မိုင် ☒ ၁၀မိုင်အထက် ☐	ရှိ☒ မရှိ ☐
ဆေးဆိုင်	ရွာတွင် (သို့မဟုတ်) ရွာအနီးအနားတွင်ဆေးဆိုင်ရှိသည်☒ ရွာတွင် (သို့မဟုတ်) ရွာအနီးအနားတွင်ဆေး☐ဆိုင်မရှိပါ	ဆေးဆိုင်တွင်ဆေးဝါးများကိုစနစ်တကျသိုလှောင်ထားသည် ☒ ဆေးဆိုင်တွင်ဆေးဝါးများကိုစနစ်တကျသိုလှောင်ထားခြင်းမရှိပါ ☐

ရင်းမြစ်...(၁)ဦးတည်အုပ်စုဆွေးနွေးခြင်း-ရပ်မိရပ်ဖအုပ်စု၊အမျိုးသမီးအုပ်စု၊(၂) ကျေးလက်ကျန်းမာရေးဌာန/ကျေးလကကျန်းမာရေးဌာနခွဲ။

လေ့လာတွေ့ရှိချက်။ ။နတ်စင်အိုင်ကျေးရွာတွင် ကျေးရွာနှင့်ဆက်စပ်ကျေးရွာများ၌ ကျေးလက်ကျန်းမားရေးဌာန၊ တိုက်နယ်ဆေးရုံ၊ မြို့နယ်ဆေးရုံတို့ရှိသဖြင့် ကျေးရွာ၏ ကျန်းမာရေး အဆင်ပြေပါကြောင်း၊ ကျေးရွာတွင် ဆေးအမျိုးမျိုးရရှိနိုင်သော ဆေးဆိုင်များလည်းရှိကြောင်း လေ့လာတွေ့ရှိရပါသည်။

(ဈ) ရေနှင့် ပတ်ဝန်းကျင် သန့်ရှင်းရေး

(ဈ-၁) သောက်သုံးရေ ရရှိမှု

ဇယား (၃၇) သောက်သုံးရေရရှိမှု

ရေရရှိနိုင်မှု	**အသုံးပြုသော အိမ်ထောင်စု**	**သောက်သုံးရေ အရည်အသွေး စမ်းသပ် စစ်ဆေးထားမှု** (စနစ်တကျစမ်းသပ်စစ်ဆေးထားမှု ရှိပါက 'ရှိ'၊ မရှိပါက 'မရှိ')	**ရေ အရည်အသွေး** (သောက်သုံးရေအရည်အသွေးစမ်းသပ်စစ်ဆေးထားမှုတွင် 'ရှိ' ဟု ဖြေဆိုထားပါက ဖြေဆိုရန်။ 'မရှိ' ဟုဖြေဆိုထားပါက ဖြေရန်မလို)	**သောက်သုံးရေ ရရှိနိုင်မှုနှင့်လုံလောက်မှု အခြေအနေ** (ရာသီမရွေး ရပါကနွေ၊ မိုးနှင့် ဆောင်း ရာသီသုံးမျိုးလုံးကို ရွေးပေးပါရန်)
ရေတွင်း	-	ရှိ ☐ မရှိ ☐	ကောင်း ☐သင့် ☐ ညံ့	နွေ☐မိုး☐ဆောင်း☐
အဝီစိတွင်း/ စက်တပ်	၁၄၈	ရှိ ☐ မရှိ ☒	ကောင်း ☐သင့် ☐ ညံ့	နွေ☒မိုး☒ဆောင်း☒
အဝီစိတွင်း/ တုံကင်	၁၄	ရှိ ☐ မရှိ ☒	ကောင်း ☐သင့် ☐ ညံ့	နွေ☒မိုး☒ဆောင်း☒
မိုးရေ သိုလှောင်ကန်	-	ရှိ ☐ မရှိ ☐	ကောင်း ☐သင့် ☐ ညံ့	နွေ☐မိုး☐ဆောင်း☐
မြစ်/ချောင်းရေ	-	ရှိ ☐ မရှိ ☐	ကောင်း ☐သင့် ☐ ညံ့	နွေ☐မိုး☐ဆောင်း☐
ရေကန်	-	ရှိ ☐ မရှိ ☐	ကောင်း ☐သင့် ☐ ညံ့	နွေ☐မိုး☐ဆောင်း☐
စိမ့်စမ်းရေ	-	ရှိ ☐ မရှိ ☐	ကောင်း ☐သင့် ☐ ညံ့	နွေ☐မိုး☐ဆောင်း☐

ရင်းမြစ် ... (၁) အိမ်ထောင်စုစာရင်း ကောက်ယူမှု၊ (၂) ဦးတည်အုပ်စု ဆွေးနွေးခြင်း - ရပ်မိရပ်ဖ အုပ်စု၊ အမျိုးသမီး အုပ်စု၊ (၃) ကျေးရွာသယံဇာတပြမြေပုံ။

လေ့လာတွေ့ရှိချက်။ ။နတ်စင်အိုင်ကျေးရွာ၏ သောက်သုံးရေရရှိမှုမှာကိုယ်ပိုင်တုံကင်တွင်း (စက်တပ်) အသုံးပြုသူအိမ်ထောင်စု(၁၄၈)အိမ်ရှိကြောင်း၊ ကိုယ်ပိုင်တုံကင်တွင်းအသုံးပြုသူအိမ်ထောင်စု (၁၄)အိမ်ရှိကြောင်း၊ တုံကင်တွင်းနှင့် ရေတွင်းတို့မှ နွေ၊ မိုး၊ ဆောင်း၊ ရာသီသုံးပါးစလုံး သောက်သုံးရေ အတွက် လုံလောက်မှုရှိကြောင်း လေ့လာတွေ့ရှိရပါသည်။

(ဈ-၂)သန့်ရှင်းရေးအခြေအနေ (အိမ်သာအမျိုးအစားနှင့်အိမ်ထောင်စုအရေအတွက်)

ဇယား (၃၈) အိမ်သာအမျိုးအစား

သုံးစွဲနိုင်သောအိမ်သာအမျိုးအစား	သုံးစွဲနိုင်သောအိမ်ထောင်စု
သန့်ရှင်းသောယင်လုံအိမ်သာသုံးစွဲမှု	
ရေဆွဲအိမ်သာ	-
ရေလောင်း/ ယင်လုံအိမ်သာ	၁၇၁
မသန့်ရှင်းသောယင်လုံအိမ်သာသုံးစွဲမှု	
တွင်း/ဇလားအိမ်သာ	-
တွင်းမရှိအိမ်သာ	-
အိမ်သာမရှိ	-

ရင်းမြစ်... (၁) အိမ်ထောင်စုစာရင်းကောက်ယူမှု၊ (၂) ဦးတည်အုပ်စုဆွေးနွေးခြင်း - ရပ်မိရပ်ဖအုပ်စု၊အမျိုးသမီးအုပ်စု၊ (၃) ကျေးလက်ကျန်းမာရေးဌာန/ကျေးလက်ကျန်းမာရေးဌာနခွဲ။

လေ့လာတွေ့ရှိချက်။ ။နတ်စင်အိုင်ကျေးရွာတစ်ရွာလုံး ရေလောင်း/ယင်လုံအိမ်သာများ ဆောက်လုပ်သုံးစွဲကြကြောင်းလေ့လာတွေ့ရှိရပါသည်။

(ည) ကျား-မရေးရာ

ဇယား (၃၉) ကျား-မရေးရာ

စဉ်	ကျေးရွာ၏လူမှုစီးပွားဖွံ့ဖြိုးစေရေးအတွက် အမျိုးသမီးများ၏စွမ်းဆောင်ရည်မြှင့်သင့်သောအချက်များ	ဦးတည်အုပ်စုဆွေးနွေးပွဲတွင် တက်ရောက်သူ များမှ မှန်သည်ဟု ယူဆသော တစ်ခုကို ရွေးပေးပါရန်	
၄	အမျိုးသမီးရေးရာ အကြမ်းဖက်မှုများအတွက် ဥပဒေနှင့်တရားမျှတမှုဆိုင်ရာများအတွက် လူထု၏ အသိအမြင်ရှိမှု	ရှိ ☐	မရှိ☒
၅	အမျိုးသမီးများသတင်းအချက်အလက်နှင့်သင်တန်းများ လက်လှမ်းမီမှု (ဥပမာ- စိုက်ပျိုးရေး ဆိုင်ရာတိုးချဲ့ပညာပေးဝန်ဆောင်မှုများ၊ အိမ်တွင်းမှုသက်မွေးသင်တန်းများ၊ ဘေးအန္တရာယ်ကြိုတင်ပြင်ဆင်မှုနှင့်အသိအမြင်မြှင့်တင်ခြင်းများ)	ရှိ ☐	မရှိ☒
၆	အမျိုးသမီးများ၏ ဘဏ်နှင့်ငွေကြေးဝန်ဆောင်မှုများ လက်လှမ်းမီမှု	ရှိ ☐	မရှိ☒
၇	စိုက်ပျိုးရေးနှင့် စိုက်ပျိုးရေးမဟုတ်သော ကဏ္ဍ များတွင် အမျိုးသားနှင့် အမျိုးသမီးများအတွက် တူညီသော အလုပ်အကိုင်အခွင့်အလမ်းများ	ရှိ ☐	မရှိ☒
၈	အိမ်ထောင်စု(သို့မဟုတ်) ကျေးရွာထက်ကျော်လွန်၍ အမျိုးသမီးများ၏ ဦးဆောင်လှုပ်ရှားမှု	ရှိ ☐	မရှိ☒

ရင်းမြစ် (၁)အဖွဲ့အစည်းများစာရင်း၊ (၂)ဦးတည်အုပ်စုဆွေးနွေးခြင်း–ရပ်မိရပ်ဖအုပ်စု၊အမျိုးသမီးအုပ်စု။

လေ့လာတွေ့ရှိချက်။ ။ နတ်စင်အိုင်ကျေးရွာတွင်လွန်ခဲ့သောနှစ်များမှ ကျေးရွာအတွင်းရှိ မိန်းကလေးများ အမျိုးသမီးများအားသံသယဖြစ်ဖွယ်အကြမ်းဖက်မှု၊ တိုင်ကြားမှုများလုံးဝမရှိပါကြောင်း လေ့လာတွေ့ရှိရပါသည်။

(၄) အခြေခံအဆောက်အဦများအခြေအနေ

(၄-၁) ကျေးရွာ၏လမ်းတည်ရှိမှု

ဇယား (၄၀) ကျေးရွာ၏လမ်းတည်ရှိမှုအခြေအနေ

လမ်းအမျိုးအစား	အမျိုးအစား	အရည်အသွေး	တည်ဆောက်ခဲ့သောနှစ်	ရာသီအလိုက် သုံးစွဲနိုင်မှု	လမ်းအရှည် (မိုင်)	ဘေးအန္တရာယ်များကြောင့် ပျက်စီးမှုရှိ ပါကဖော်ပြရန်
ရွာတွင်းလမ်း	၁☒ ၂☐ ၃☐ ၄ ☐ ၅☐	ကောင်း ☐ သင့်☒ ညံ့☐	၆ လမှ ၁ နှစ် ☐ ၂နှစ်မှ ၅နှစ်☒ ၅နှစ်အထက်☐	ပွင့်လင်း ရာသီ ☐ တစ်နှစ် ပတ်လုံး☒	၀-၁ မိုင်☒ ၁-၅ မိုင်☐ ၅-၁၀မိုင်☐ ၁၀ မိုင် အထက်☐	ရှိ ☐ မရှိ ☒
ချဉ်းကပ်လမ်း	၁☐ ၂☒ ၃☐ ၄ ☐ ၅☐	ကောင်း ☐ သင့်☒ ညံ့☐	၆ လမှ ၁ နှစ် ☐ ၂နှစ်မှ ၅နှစ်☒ ၅နှစ်အထက်☐	ပွင့်လင်း ရာသီ ☐ တစ်နှစ် ပတ်လုံး☒	၀-၁ မိုင်☒ ၁-၅ မိုင်☐ ၅-၁၀မိုင်☐ ၁၀ မိုင် အထက်☐	ရှိ ☐ မရှိ ☒
ရွာချင်းဆက်လမ်း	၁☐ ၂☒ ၃☐ ၄ ☐ ၅☐	ကောင်း ☐ သင့်☒ ညံ့☐	၆ လမှ ၁ နှစ် ☐ ၂နှစ်မှ ၅နှစ်☐ ၅နှစ်အထက်☒	ပွင့်လင်း ရာသီ ☐ တစ်နှစ် ပတ်လုံး☒	၀-၁ မိုင်☐ ၁-၅ မိုင်☒ ၅-၁၀မိုင်☐ ၁၀ မိုင် အထက်☐	ရှိ ☐ မရှိ ☒
ကုန်ထုတ်လမ်း	၁☒ ၂☐ ၃☐ ၄ ☐ ၅☐	ကောင်း ☐ သင့်☒ ညံ့☐	၆ လမှ ၁ နှစ် ☐ ၂နှစ်မှ ၅နှစ်☐ ၅နှစ်အထက်☒	ပွင့်လင်း ရာသီ ☐ တစ်နှစ် ပတ်လုံး☒	၀-၁ မိုင်☒ ၁-၅ မိုင်☐ ၅-၁၀မိုင်☐ ၁၀ မိုင် အထက်☐	ရှိ ☐ မရှိ ☒

ရင်းမြစ်…ဦးတည်အုပ်စုဆွေးနွေးခြင်း – ရပ်မိရပ်ဖအုပ်စု။

မှတ်ချက်။။မြေသားလမ်း–၁၊ကျောက်ခင်းလမ်း–၂၊ကျောက်ချောလမ်း–၃၊ကွန်ကရစ်–၄၊ကတ္တရာလမ်း–၅၊ ကျောက်ပြားလမ်း–၆

လေ့လာတွေ့ရှိချက်။ ။ နတ်စင်အိုင်ကျေးရွာရှိ ကျေးရွာတွင်းလမ်းနှင့် ချဉ်းကပ်လမ်းများမှာ ကျောက်ခင်းလမ်းများဖြစ်သည့်အတွက် သယ်ယူပို့ဆောင်ရေးအတွက် အခက်အခဲရှိကြောင်း လေ့လာတွေ့ရှိရပါသည်။

(၄-၂) ကျေးရွာ၏တံတားတည်ရှိမှု

ဇယား(၄၁) ကျေးရွာ၏တံတားတည်ရှိမှု

တံတား အမျိုးအစား	အရွယ်အစား (အလျား၊ အနံ၊အမြင့်)	အရည် အသွေး	တည်ဆောက် ခဲ့သောနှစ်	ရာသီအလိုက် သုံးစွဲနိုင်မှု	ဘေးအန္တရာယ် များကြောင့် ပျက်စီးမှုရှိပါ ကဖော်ပြရန်
ချောင်းကူး တံတား		ကောင်း☐ သင့်☐ ညံ့ ☐	၆လမှ ၁နှစ်☐ ၂နှစ်မှ ၅ နှစ်☐ ၅နှစ်အထက်☐	ပွင့်လင်းရာသီ ☐တစ်နှစ် ပတ်လုံး☐	ရှိ☐ မရှိ☐
ကွန်ကရစ် တံတား	၁၅၀' x ၈' x ၁၈'	ကောင်း☐ သင့် ☒ ညံ့ ☐	၆လမှ ၁နှစ်☐ ၂နှစ်မှ ၅ နှစ်☒ ၅နှစ်အထက်☐	ပွင့်လင်းရာသီ ☐တစ်နှစ် ပတ်လုံး☒	ရှိ☐ မရှိ☒
သစ်သား တံတား		ကောင်း☐ သင့်☐ ညံ့ ☐	၆လမှ ၁နှစ်☐ ၂နှစ်မှ ၅ နှစ်☐ ၅နှစ်အထက်☐	ပွင့်လင်းရာသီ ☐တစ်နှစ် ပတ်လုံး☐	ရှိ☐ မရှိ☐
ကြိုးတံတား		ကောင်း☐ သင့်☐ ညံ့ ☐	၆လမှ ၁နှစ်☐ ၂နှစ်မှ ၅ နှစ်☐ ၅နှစ်အထက်☐	ပွင့်လင်းရာသီ ☐တစ်နှစ် ပတ်လုံး☐	ရှိ☐ မရှိ☐
ဝါးတံတား		ကောင်း☐ သင့်☐ ညံ့ ☐	၆လမှ ၁နှစ်☐ ၂နှစ်မှ ၅ နှစ်☐ ၅နှစ်အထက်☐	ပွင့်လင်းရာသီ ☐တစ်နှစ် ပတ်လုံး☐	ရှိ☐ မရှိ☐
ရေပြွန်		ကောင်း☐ သင့်☒ ညံ့ ☐	၆လမှ ၁နှစ်☐ ၂နှစ်မှ ၅ နှစ်☒ ၅နှစ်အထက်☐	ပွင့်လင်းရာသီ ☐တစ်နှစ် ပတ်လုံး☐	ရှိ☐ မရှိ☒

တံတား အမျိုးအစား	အရွယ်အစား (အလျား၊ အနံ၊အမြင့်)	အရည် အသွေး	တည်ဆောက် ခဲ့သောနှစ်	ရာသီအလိုက် သုံးစွဲနိုင်မှု	ဘေးအန္တရာယ် များကြောင့် ပျက်စီးမှုရှိပါ ကဖော်ပြရန်
ရေကျော်		ကောင်း☐ သင့်☐ ညံ့ ☐	၆လမှ ၁နှစ်☐ ၂နှစ်မှ ၅ နှစ်☐ ၅နှစ်အထက်☐	ပွင့်လင်းရာသီ ☐တစ်နှစ် ပတ်လုံး☐	ရှိ☐ မရှိ☐

ရင်းမြစ်…ဦးတည်အုပ်စုဆွေးနွေးခြင်း – ရပ်မိရပ်ဖအုပ်စု။

လေ့လာတွေ့ရှိချက်။ ။ နတ်စင်အိုင်ကျေးရွာတွင် ကျေးရွာအလယ်တွင် ချောင်းကူးကွန်ကရစ်တံတား (၁၅၀’ x ၈’ x ၁၈’) (၁)စင်းရှိကြောင်း လေ့လာတွေ့ရှိရပါသည်။

(၄-၃)ရေကြောင်းသယ်ယူပို့ဆောင်ရေး

ဇယား (၄၂) ရေကြောင်းသယ်ယူပို့ဆောင်ရေး(အသုံးမပြုပါကအကွာအဝေး

(မိုင်)အကွက်အောက်ရှိ**အသုံးမပြုပါ** အကွက်တွင်Âခြစ်ပါ။)

သယ်ယူပို့ဆောင်ရေး	အကွာအဝေး(မိုင်)	ယာဉ်အမျိုးအစား	ရာသီအလိုက် သုံးစွဲနိုင်မှု
မြစ်ကြောင်း	၀ မှ ၁၀ မိုင် ☐ ၁၁ မှ ၂၀ မိုင် ☒ ၂၁ မှ ၅၀ မိုင် ☐ ၅၀မိုင် အထက် ☐ အသုံးမပြုပါ ☐	၁ ☐ ၂☒ ၃☐	ပွင့်လင်းရာသီ☐ တစ်နှစ်ပတ်လုံး ☐
ပင်လယ်ရေကြောင်း	၀ မှ ၁ မိုင်☐ ၁၁ မှ ၂၀ မိုင်☐ ၂၁ မှ ၅၀ မိုင်☐ ၅၀မိုင် အထက်☐ အသုံးမပြုပါ ☒	၁ ☐ ၂☐ ၃☐	ပွင့်လင်းရာသီ☐ တစ်နှစ်ပတ်လုံး☐
အခြား (ချောင်း၊ မြောင်း၊ အင်း၊ အိုင်)	၀ မှ ၁ မိုင်☐ ၁၁ မှ ၂၀ မိုင်☐ ၂၁ မှ ၅၀ မိုင်☐ ၅၀မိုင် အထက်☐ အသုံးမပြုပါ ☒	၁ ☐ ၂☐ ၃☐	ပွင့်လင်းရာသီ☐ တစ်နှစ်ပတ်လုံး☐

ရင်းမြစ်…ဦးတည်အုပ်စုဆွေးနွေးခြင်း – ရပ်မိရပ်ဖအုပ်စု။
မှတ်ချက်။ ။၁ “ လှေ၊သမ္ဗာန်၊၂– စက်လှေ၊၃– သင်္ဘော။

လေ့လာတွေ့ရှိချက်။ ။ နတ်စင်အိုင်ကျေးရွာသည် ဓနုဖြူမြို့သို့ မြစ်ကြောင်းမှ စက်လှေဖြင့် သွားလာမှု ရှိကြောင်း၊ ရေကြောင်းသုံး၍ သယ်ယူပို့ဆောင်ရေးမရှိကြောင်း လေ့လာတွေ့ရှိရပါသည်။

(၄–၄) သယ်ယူပို့ဆောင်ရေးယာဉ်များနှင့်ဝန်ဆောင်မှုများ

ဇယား (၄၃) သယ်ယူပို့ဆောင်ရေးယာဉ်များ

ယာဉ်အမျိုးအစား	လှေ၊ သမ္ဗာန်	စက်လှေ	စက်ဘီး	မော်တော်ဆိုင်ကယ်	သုံးဘီးဆိုင်ကယ်	ထော်လာဂျီ	ကား	မြင်းလှည်း	နွားလှည်း
အရေအတွက်	–	–	၁၅	၁၁၁	–	၈	၄	–	၂၂

ရင်းမြစ်…အိမ်ထောင်စုစာရင်းကောက်ယူမှု။

လေ့လာတွေ့ရှိချက်။ ။နတ်စင်အိုင်ကျေးရွာသည်နီးစပ်ရာမြို့၊ရွာများသို့စက်ဘီး၊ဆိုင်ကယ်တို့ဖြင့် သွားလာမှုအများဆုံးဖြစ်ကြောင်း၊ဓနုဖြူမြို့ ဆိုင်ကယ်၊ စက်လှေတို့ဖြင့် သွားလာမှုပြုကြကြောင်း၊ ကျေးရွာတွင်သယ်ယူပို့ဆောင်ရေးယာဉ်များ ဖြစ်သည့် စက်ဘီး(၁၅)စီး၊ မော်တော်ဆိုင်ကယ်(၁၁၁)စီး၊ ထော်လာဂျီ(၈)စီးနှင့်ကား(၄)စီးရှိကြောင်း လေ့လာတွေ့ရှိရပါသည်။

(၅) လျှပ်စစ်မီးရရှိမှု

ဇယား (၄၄) လျှပ်စစ်မီးရရှိမှုအခြေအနေ

ရင်းမြစ်	အိမ်ထောင်စု	အမျိုးသမီးဦးဆောင်သည့် အိမ်ထောင်စု	ပြုပြင်ထိန်းသိမ်းရေးစနစ်	အခက်အခဲ
မဟာဓာတ်အားလိုင်း	၁၀၉	၁၈	ကောင်း☐ သင့်☒ညံ့☐ မဖြေဆိုပါ ☐	ရှိ ☐ မရှိ☐
ဆိုလာစနစ်	–		ကောင်း☐ သင့်☐ညံ့☐ မဖြေဆိုပါ ☐	ရှိ ☐ မရှိ☐
အသေးစားရေအားလျှပ်စစ်	–		ကောင်း☐ သင့်☐ညံ့☐ မဖြေဆိုပါ ☐	ရှိ ☐ မရှိ☐
ဒီဇယ်သုံးအင်ဂျင်	–		ကောင်း☐ သင့်☐ညံ့☐ မဖြေဆိုပါ ☐	ရှိ ☐ မရှိ☐
လေစွမ်းအင်	–		ကောင်း☐ သင့်☐ညံ့☐ မဖြေဆိုပါ ☐	ရှိ ☐ မရှိ☐

ရင်းမြစ်	အိမ်ထောင်စု	အမျိုးသမီးဦးဆောင်သည့် အိမ်ထောင်စု	ပြုပြင်ထိန်းသိမ်းရေးစနစ်	အခက်အခဲ
ဇီဝလောင်စာ(ဘက်ထရီ)	–		ကောင်း☐ သင့်☐ညံ့☐ မဖြေဆိုပါ ☐	ရှိ ☐ မရှိ☐
အမျိုးအမည်ခွဲခြားဖော်ပြခြင်းမပြုနိုင်သောလျှပ်စစ်ဓာတ်အားပေးစနစ်	–		ကောင်း☐ သင့်☐ညံ့☐ မဖြေဆိုပါ ☐	ရှိ ☐ မရှိ☐
လျှပ်စစ်မီးအသုံးမပြုနိုင်သော	၆၂	၄	☒	☒

ရင်းမြစ်… (၁) အိမ်ထောင်စုစာရင်းကောက်ယူမှု၊ (၂) ဦးတည်အုပ်စုဆွေးနွေးခြင်း– ရပ်မိရပ်ဖအုပ်စု။

လေ့လာတွေ့ရှိချက်။ ။ နတ်စင်အိုင်ကျေးရွာသည်လက်ရှိတွင် လျှပ်စစ်မီးအသုံးပြုသူအိမ်ထောင်စု (၁၀၉) အိမ်၊ (၆၄)%ရှိကြောင်း၊ လျှပ်စစ်မီးအသုံးမပြုနိုင်သောအိမ်ထောင်စု (၆၂)အိမ် (၃၆) %ရှိကြောင်း လေ့လာတွေ့ရှိရပါသည်။

(ဍ) ဆက်သွယ်ရေးနှင့်သတင်းအချက်အလက်ဆိုင်ရာနည်းပညာ
ဇယား (၄၅) ဆက်သွယ်ရေးနှင့်သတင်းအချက်အလက်ဆိုင်ရာနည်းပညာအခြေအနေ

စဉ်	ဖုန်း	ရေဒီယို	တီဗွီ	ဂြိုလ်တုစလောင်း	အင်တာနက်လက်လှမ်းမီသည့်အိမ်ထောင်စု
အရေအတွက်	၁၄၅	–	၁၄၁	၁၄၁	၁၄၅

ရင်းမြစ်…အိမ်ထောင်စုစာရင်းကောက်ယူမှု။

လေ့လာတွေ့ရှိချက်။ ။ နတ်စင်အိုင်ကျေးရွာတွင်ဆက်သွယ်ရေးနှင့်သတင်းအချက်အလက်များ ရရှိရေးအတွက်ဖုန်း(၁၄၅)လုံး၊ ရေဒီယို(၀)လုံး၊ တီဗွီ(၁၄၁)လုံး၊ ဂြိုလ်တုစလောင်း (၁၄၁)လုံးဖြင့် အသုံးပြုနိုင်မှုရှိကြောင်း၊ mpt၊telenol၊ooredoo၊mytel ဆက်သွယ်ရေးလိုင်းအားလုံးဖြင့်ဆက်သွယ်အသုံးပြုနိုင် ကြောင်းလေ့လာတွေ့ရှိရပါသည်။

(ၛ) ယဉ်ကျေးမှုနှင့်လူငယ်ဖွံ့ဖြိုးရေး

ဇယား (၄၆) ယဉ်ကျေးမှုနှင့်လူငယ်ဖွံ့ဖြိုးရေးအခြေအနေ

ယဉ်ကျေးမှုနှင့်လူငယ်ဖွံ့ဖြိုးရေးဆိုင်ရာများ	ဝန်ဆောင်မှု
လူငယ်များအနားယူအပန်းဖြေရန်နေရာများ ပျော်ပွဲရွှင်ပွဲများရှိခြင်း	ရှိ ☐ မရှိ ☒ မဖြေဆိုပါ ☐
လူမှုရေးလုပ်ငန်းများတွင်ပါဝင်မှု	ကောင်း ☐ သင့် ☒ ညံ့ ☐ မဖြေဆိုပါ ☐
ဘာသာရေးလုပ်ငန်းများတွင်ပါဝင်မှု	ကောင်း ☐ သင့် ☒ ညံ့ ☐ မဖြေဆိုပါ ☐
အားကစားနှင့်ကာယလေ့ကျင့်ခန်းများပြုလုပ်ရန် နေရာနှင့်အထောက်အကူပြုပစ္စည်းများရှိခြင်း	ကောင်း ☐ သင့် ☐ ညံ့ ☒ မဖြေဆိုပါ ☐
ဖွံ့ဖြိုးရေးလုပ်ငန်းများတွင်ပါဝင်မှု	ကောင်း ☐ သင့် ☒ ညံ့ ☐ မဖြေဆိုပါ ☐
ရိုးရာဓလေ့ထုံးစံများနှင့်ယဉ်ကျေးမှုအမွေအနှစ်များ ထိန်းသိမ်းစောင့်ရှောက်ခြင်းတွင်ပါဝင်မှု	မရှိ ☐ နည်း ☒ များ ☐
စိတ်ဝင်စားရာများကိုမိမိကိုယ်တိုင်လေ့လာသင်ယူ နိုင်မည့်နေရာများ၊လူငယ်ရိပ်သာများ၊စာကြည့်တိုက်များ စသည့်တို့တွင်ဝင်ရောက်လေ့လာသင်ယူနိုင်ခြင်း	ရှိ ☐ မရှိ ☐ မဖြေဆိုပါ ☒

ရင်းမြစ်…ဦးတည်အုပ်စုဆွေးနွေးခြင်း – လူငယ်အုပ်စု။

လေ့လာတွေ့ရှိချက်။ ။ နတ်စင်အိုင်ကျေးရွာတွင် လူငယ်များ အနားယူအပန်းဖြေရန် နေရာမရှိသော်လည်း လူမှုရေး၊ ဘာသာရေး၊ သာရေး၊ နာရေး ကိစ္စတို့တွင် လူကြီးလူငယ်၊ အမျိုးသား၊ အမျိုးသမီး တက်တက်ကြွကြွပါဝင်လုပ်ကိုင်ကြကြောင်း လေ့လာတွေ့ရှိရပါသည်။

(ဏ) ကျေးရွာတည်ငြိမ်ရေးနှင့်ဘေးကင်းလုံခြုံရေးအခြေအနေ

(ဏ-၁) လုံခြုံရေးဆိုင်ရာဝန်ဆောင်မှုများအားလက်လှမ်းမီမှု

ဇယား (၄၇) ဘေးကင်းလုံခြုံရေး၊ဝန်ဆောင်မှုအထောက်အကူများအားလက်လှမ်းမီမှု

ဝန်ဆောင်မှုများ	ကျား	မ
တယ်လီဖုန်းလိုင်း၊ တယ်လီဖုန်းတာဝါတိုင်များ၊ ကြေးနန်းလိုင်း၊ အင်တာနက်လိုင်း၊ ရုပ်မြင်သံကြားလိုင်း၊ ရေဒီယိုလိုင်းစသောဆက်သွယ်ရေးနှင့် သတင်းအချက်အလက်ဖြန့်ဝေခြင်းဆိုင်ရာအထောက်အကူပြု အဆောက်အဦများရှိခြင်းနှင့် လက်လှမ်းမီခြင်း	ရှိ ☐ မရှိ ☒ မဖြေဆိုပါ ☐	ရှိ ☐ မရှိ ☒ မဖြေဆိုပါ ☐

ဝန်ဆောင်မှုများ	ကျား	မ
အာမခံလုပ်ငန်းများ၏ဝန်ဆောင်မှုများကိုရရှိနိုင်ခြင်း	ရှိ ☐ မရှိ ☒ မဖြေဆိုပါ ☐	ရှိ ☐ မရှိ ☒ မဖြေဆိုပါ ☐
လူထုအခြေပြုသဘာဝဘေးအန္တရာယ်လျှော့ချရေး အစီအစဉ်	ရှိ ☐ မရှိ ☒ မဖြေဆိုပါ ☐	ရှိ ☐ မရှိ ☒ မဖြေဆိုပါ ☐
ဆိုင်ကလုန်း(သို့)အရေးပေါ်အခြေအနေအကာအကွယ် များနှင့် လက်လှမ်းမီခြင်း	ရှိ ☐ မရှိ ☒ မဖြေဆိုပါ ☐	ရှိ ☐ မရှိ ☒ မဖြေဆိုပါ ☐
မှုခင်းများကာကွယ်တားဆီးလျော့ချရေးအတွက် ရဲဘက်ဆိုင်ရာများမှဝန်ဆောင်မှုပေးခြင်း	ရှိ ☐ မရှိ ☒ မဖြေဆိုပါ ☐	ရှိ ☐ မရှိ ☒ မဖြေဆိုပါ ☐
မီးဘေးအန္တရာယ်ကာကွယ်ခြင်းဆိုင်ရာ ဝန်ဆောင်မှုများ နှင့်လက်လှမ်းမီခြင်း	ရှိ ☐ မရှိ ☒ မဖြေဆိုပါ ☐	ရှိ ☐ မရှိ ☒ မဖြေဆိုပါ ☐

ရင်းမြစ်…ဦးတည်အုပ်စုဆွေးနွေးခြင်း – ရပ်မိရပ်ဖအုပ်စု။

လေ့လာတွေ့ရှိချက်။ ။ နတ်စင်အိုင်ကျေးရွာသည် တယ်လီဖုန်း တာဝါတိုင်နှင့်နီးစပ်၍ အင်တာနက် လက်လှမ်းမီကြောင်း၊ မှုခင်းကာကွယ်စောင့်ရှောက်ရေးအတွက် တိုက်နယ်ရဲစခန်းရှိကြောင်း၊ မီးဘေး အတွက် ကျေးရွာအရံမီးသတ်များလည်းရှိကြောင်း လေ့လာတွေ့ရှိရပါသည်။

(ဏ–၂) မှုခင်းဖြစ်ပွားမှု

ဇယား (၄၈) မှုခင်းဖြစ်ပွားမှုအခြေအနေ

	လူကုန်ကူးမှု	ခိုးမှု	မူးယစ်ဆေးသုံးစွဲမှု	အကြမ်းဖက်မှု
မှုခင်းဖြစ်ပွားမှု အခြေအနေ	စိုးရိမ်ရသည် ☐ သာမန် ☐ မရှိ☒	စိုးရိမ်ရသည် ☐ သာမန် ☐ မရှိ☒	စိုးရိမ်ရသည် ☐ သာမန် ☐ မရှိ☒	စိုးရိမ်ရသည် ☐ သာမန် ☐ မရှိ☒

ရင်းမြစ်…ဦးတည်အုပ်စုဆွေးနွေးခြင်း – ရပ်မိရပ်ဖအုပ်စု၊အမျိုးသမီးအုပ်စု။

လေ့လာတွေ့ရှိချက်။ ။ နတ်စင်အိုင်ကျေးရွာတွင် လူကုန်ကူးမှု၊အကြမ်းဖက်မှုများလုံးဝမရှိပါ။ မူးယစ် ဆေးသုံးစွဲမှုနှင့် ပတ်သက်၍ အရက်သေစာသောက်စားခြင်းအနည်းငယ်မျှသာရှိပါသည်။ ခိုးဆိုး လုယက်မှုများ မရှိကြောင်းလေ့လာတွေ့ရှိရပါသည်။

နောက်ဆက်တွဲ ၂

ဇယား (၄၃) ကျေးရွာဖွံ့ဖြိုးတိုးတက်ရေးကိုအထောက်အပံ့ဖြစ်စေမည့်အခြေအနေကောင်းများ

အထောက်အပံ့ဖြစ်စေမည့် အခြေအနေကောင်းများ	ရှင်းလင်းဖော်ပြချက်
• ကျန်းမာရေး	နတ်စင်အိုင်ကျေးရွာသည် ကျေးရွာအနီးတွင် ကျေးလက်ဆေးပေးခန်း၊ တိုက်နယ်ဆေးရုံတို့ရှိသဖြင့် ကျန်းမာရေးနှင့်ပတ်သက်၍ အဆင်ပြေမှုရှိပါသည်။
• သောက်သုံးရေ	ကျေးရွာရှိနေအိမ်များတွင် လက်နှိပ်တုံကင်များရှိခြင်း၊ လက်နှိပ်တုံကင်(စက်တပ်)တွင်းများ အိမ်တိုင်းနီးပါးရှိခြင်း၊ ကျေးရွာအများပိုင် မြေသားရေကန်လည်းရှိသဖြင့် သောက်သုံးရေ ဖူလုံမှုရှိကြောင်း လေ့လာတွေ့ရှိရပါသည်။

ဇယား(၄၄) ကျေးရွာဖွံ့ဖြိုးတိုးတက်ရေးအတွက်အဟန့်အတားနှင့်ရင်ဆိုင်ကျော်လွှားရမည့်စိန်ခေါ်မှုများ

အဟန့်အတားများ၊စိန်ခေါ်မှုများ	ရှင်းလင်းဖော်ပြချက်
• အခြေခံအဆောက်အဦကဏ္ဍ	နတ်စင်အိုင်ကျေးရွာရှိ ကျေးရွာတွင်းလမ်းနှင့် ကျေးရွာချဉ်းကပ်လမ်းများမှာ ကျောက်ခင်းလမ်းများသာဖြစ်သဖြင့် မိုးရာသီတွင် ကုန်ထုတ်ယာဉ်များ သွားလာရာတွင် အခက်အခဲရှိကြောင်း လေ့လာတွေ့ရှိရပါသည်။
• ချေးငွေ	နတ်စင်အိုင်ကျေးရွာတွင် မြန်မာ့လယ်ယာစိုက်ပျိုးရေးဘဏ်မှ စိုက်ပျိုးရေးချေးငွေသာရှိကြောင်း၊ အခြားပြင်ပချေးငွေများမရှိကြောင်း၊ အတိုးနှုန်းသက်သာသောချေးငွေလိုအပ်ကြောင်း၊ မြစိမ်းရောင်စီမံကိန်းအကောင်အထည်ဖော်ဆောင်ရွက်လိုကြောင်း လေ့လာတွေ့ရှိရပါသည်။
• သောက်သုံးရေ	ကျေးရွာသည် သောက်သုံးရေအတွက် မြေသားရေကန်အား အများဆုံးအသုံးပြုနေရာ လက်ရှိမြေသားရေကန်မှာ ခြံစည်းရိုး၊ ရေစက်ရုံ၊ ရေသန့်စက်တို့ဖြင့် အဆင့်မြှင့်တင်မွမ်းမံဆောင်ရွက်ရန်လိုအပ်လျက်ရှိနေပါသည်။

နောက်ဆက်တွဲ(၃)

သဲဖြူအုပ်စု၊ နတ်စင်အိုင်ကျေးရွာ၏ဖွံ့ဖြိုးရေးကွင်းဆက်အခြေပြဇယား

စဉ်	ပြဿနာ	အကြောင်းရင်း	အခြေအနေကောင်းများ	အဟန့်အတားနှင့်စိန်ခေါ်မှု	ဖြေရှင်းမည့်နည်းလမ်းများ	အဆိုပြုစီမံချက်နှင့်လုပ်ငန်းများ
၁	**အခြေခံအဆောက်အဦ**					
	• ရာသီမရွေးသွားလာဆက်သွယ်နိုင်မှုမရှိခြင်း	• လက်ရှိလမ်းမှာကွန်ကရစ်လမ်းကျဉ်းဖြစ်ခြင်း	• ကျေးရွာမှငွေကြေးပါဝင်ပူးပေါင်းနိုင်ခြင်း • လုပ်အားပံ့ပိုးနိုင်ခြင်း	• ငွေကြေးမလုံလောက်ခြင်း	• ကျေးလက်ဦးစီးဌာန၊အလှူရှင်တို့နှင့်ချိတ်ဆက်၍ကျေးရွာသူကျေးရွာသားများပူးပေါင်းပါဝင်အကောင်အထည်ဖော်ဆောင်ရွက်သွားမည်။	• ကျေးရွာတွင်းလမ်းကွန်ကရစ်ခင်းခြင်း (၉၇၀'x ၇' x၆")

စဉ်	ပြဿနာ	အကြောင်းရင်း	အခြေအနေကောင်းများ	အဟန့်အတားနှင့်စိန်ခေါ်မှု	ဖြေရှင်းမည့်နည်းလမ်းများ	အဆိုပြုစီမံချက်နှင့်လုပ်ငန်းများ
၂	**အခြေခံအဆောက်အဦ**					
	• ရာသီမရွေးသွားလာဆက်သွယ်နိုင်မှုမရှိခြင်း	• မြေသားလမ်းဖြစ်ခြင်း	• ကျေးရွာမှငွေကြေးပါဝင်ပူးပေါင်းနိုင်ခြင်း • လုပ်အားပါဝင်နိုင်ခြင်း	ငွေကြေးမလုံလောက်ခြင်း	• ကျေးလက်ဦးစီးဌာန၊အလှူရှင်တို့နှင့်ချိတ်ဆက်၍ကျေးရွာသူကျေးရွာသားများပူးပေါင်းပါဝင်အကောင်အထည်ဖော်ဆောင်ရွက်သွားမည်။	• ကျေးရွာအနောက်လမ်းကွန်ကရစ်ခင်းခြင်း (၁၅၀၀'x ၇' x၆")
၃	**ချေးငွေ**					
	ခေတ်မီဖွံ့ဖြိုးတိုးတက်မှုနောက်ကျနေခြင်း၊ ကုန်ထုတ်လုပ်ငန်းများအဆင့်မြှင့်တင်နိုင်မှုမရှိခြင်း	• လျှပ်စစ်မီးမရရှိခြင်း	• ကျေးရွာမှငွေကြေးပါဝင်ပူးပေါင်းနိုင်ခြင်း	• ငွေကြေးမလုံလောက်ခြင်း	• ကျေးလက်ဦးစီးဌာနအားတင်ပြ၍ဆောင်ရွက်ခွင့်ရရှိရေး အကောင်အထည်ဖော်ဆောင်ရွက်သွားမည်။	မြစိမ်းရောင်ကျေးရွာစီမံကိန်းဆောင်ရွက်လိုခြင်း(၁၇၃)ဦး

စဉ်	ပြဿနာ	အကြောင်းရင်း	အခြေအနေကောင်းများ	အဟန့်အတားနှင့်စိန်ခေါ်မှု	ဖြေရှင်းမည့်နည်းလမ်းများ	အဆိုပြုစီမံချက်နှင့်လုပ်ငန်းများ
၄	**အခြေခံအဆောက်အုံ**					
	• ရာသီမရွေးလယ်ယာကုန်ထုတ်သုံးယာဉ်စက်များသွားလာနိုင်ရေး	• လက်ရှိလမ်းမှာမြေသားလမ်းဖြစ်ခြင်း	• ကျေးရွာမှငွေကြေးပါဝင်ပူးပေါင်းနိုင်ခြင်း • လုပ်အားပံ့ပိုးနိုင်ခြင်း	• ငွေကြေးမလုံလောက်ခြင်း	• ကျေးလက်ဦးစီးဌာန၊အလှူရှင်တို့နှင့်ချိတ်ဆက်၍ကျေးရွာသူကျေးရွာသားများပူးပေါင်းပါဝင်အကောင်အထည်ဖော်ဆောင်ရွက်သွားမည်။	• ကျေးရွာကုန်ထုတ်လမ်းအဆင့်မြှင့်တင်ခြင်း (၅၂၈၀'x ၂၀')
၅	**သောက်သုံးရေ**					
	• စနစ်တကျခြံစည်းရိုးကာရံထားမှုမရှိခြင်းကြောင့် မြေသားရေကန်အားတိရစ္ဆာန်များဝင်ရောက်နိုင်ခြင်း	• မြေသားရေကန်မှာစနစ်တကျမရှိခြင်း	• ကျေးရွာမှငွေကြေးပါဝင်ပူးပေါင်းနိုင်ခြင်း • မြေနေရာ လှူဒါန်းနိုင်ခြင်း	ငွေကြေးမလုံလောက်ခြင်း	• ကျေးလက်ဦးစီးဌာန၊အလှူရှင်တို့နှင့်ချိတ်ဆက်၍ကျေးရွာသူကျေးရွာသားများပူးပေါင်းပါဝင်အကောင်အထည်ဖော်ဆောင်ရွက်သွားမည်။	• မြေသားရေကန်ပြုပြင်ခြင်း (ခြံစည်းရိုး၊ ရေစက်ရုံ၊ ရေသန့်စက်) (၂၀၀' x ၂၀၀')

ကိုးကားစာရင်း

၁။ သမဝါယမနှင့်ကျေးလက်ဖွံ့ဖြိုးရေးဝန်ကြီးဌာန၊ကျေးလက်ဒေသဖွံ့ဖြိုးတိုးတက်ရေးဦးစီးဌာန၏ကျေးလက်ဒေသဖွံ့ဖြိုးရေးအစီအစဉ်ရေးဆွဲခြင်းလမ်းညွှန်စာအုပ်၊၂၀၂၂၊အောက်တိုဘာလ။

၂။ ၂၀၂၄ခု ဇူလိုင်လက နတ်စင်အိုင်ကျေးရွာတွင် ကျင်းပခဲ့သော ကျေးရွာအခြေအနေကို ရွာသူရွာသားများကိုယ်တိုင်ဆန်းစစ်အကဲဖြတ်ခြင်းလုပ်ငန်းမှမှတ်စုများ၊

၃။ ကျေးရွာအုပ်စုအုပ်ချုပ်ရေးမှူး၏ကျေးရွာဆိုင်ရာရည်ညွှန်းမှတ်တမ်းစာအုပ်၊