ပန်းပဲတန်းကျေးရွာ

ကြို့ပင်ကောက်မြို့နယ်

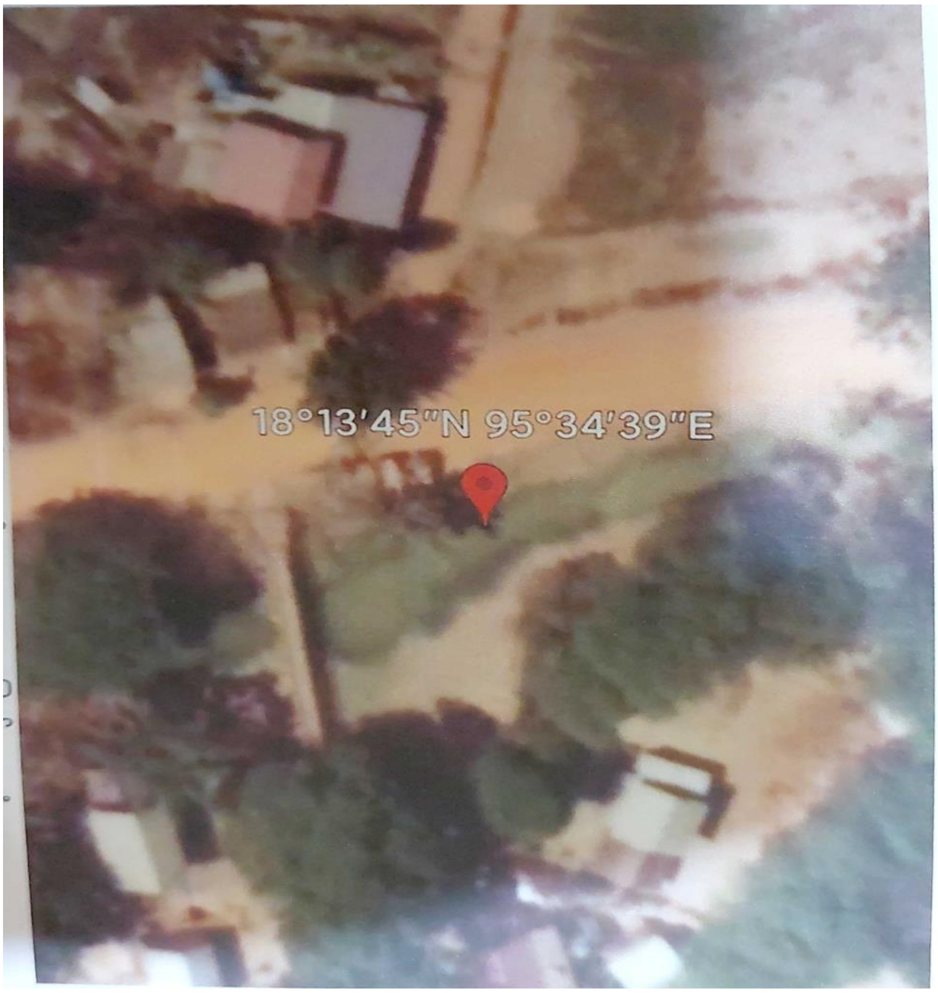

ကျေးရွာဖွံ့ဖြိုးတိုးတက်ရေးလုပ်ငန်းစီမံကိန်းမှတ်တမ်း(၂၀၂၀-၂၀၂၅)

ပြုစုရေးဆွဲသူ

ကျေးရွာဖွံ့ဖြိုးရေးကော်မတီ

ပန်းပဲတန်းကျေးရွာ၊ ကြို့ပင်ကောက်မြို့နယ်

(သမဝါယမနှင့် ကျေးလက်ဖွံ့ဖြိုးရေးဝန်ကြီးဌာန၊

ကျေးလက်ဒေသဖွံ့ဖြိုးတိုးတက်ရေးဦးစီးဌာနက ကူညီရေးဆွဲသည်)

၂၀၂၂ခုနှစ်၊ဖေဖော်ဝါရီလ

မာတိကာ

မာတိကာ

မာတိကာ

၁။ **စကားချီး**

၂။ **ပန်းပဲတန်းကျေးရွာသယံဇာတပြမြေပုံ၊ ကြို့ပင်ကောက်မြို့နယ်**

၃။ **နိဒါန်း – ကျေးရွာဖွံ့ဖြိုးရေးရည်ရွယ်ချက်နှင့် လွှမ်းခြုံသက်ရောက်မှု**

(က) ရည်ရွယ်ချက်နှင့်ကျိုးကြောင်းဖော်ပြချက်

(ခ) စီမံကိန်း၏လွှမ်းခြုံသက်ရောက်မှု

၄။ **ကျေးရွာ၏ ပထဝီဝင်အနေအထားနှင့် သဘာဝအရင်းအမြစ်များ**

(က) တည်နေရာ၊ ရာသီဥတုနှင့် မြေမျက်နှာသွင်ပြင် အနေအထား

(ခ) သဘာဝအရင်းအမြစ်များ

၅။ **ကျေးရွာ၏ လူမှုဖွံ့ဖြိုးတိုးတက်ရေးအခြေအနေ**

(က) လူဦးရေဆိုင်ရာ အချက်အလက်များ

(ခ) စီးပွားရေးအခြေအနေ – ဝင်ငွေ၊ ပိုင်ဆိုင်မှုနှင့် မမျှတမှု

(ဂ) ဆင်းရဲနွမ်းပါးမှုနှင့် ထိခိုက်နစ်နာလွယ်မှု

(ဃ) ကျန်းမာရေး နှင့် အာဟာရ

(င) ပညာရေးနှင့်ကျွမ်းကျင်မှုများ

(စ) ကျား/မဆိုင်ရာ ဆက်နွယ်မှု

၆။ **ကဏ္ဍအသီးသီး၏ လက်ရှိ ဖွံ့ဖြိုးတိုးတက်မှု အခြေအနေ**

(က) ဖွံ့ဖြိုးရေးဆိုင်ရာ စီမံအုပ်ချုပ်မှုစနစ်

(ခ) သီးနှံ၊ သားငါး ထုတ်လုပ်ရေးကဏ္ဍ

(ဂ) စိုက်ပျိုးမွေးမြူရေးမဟုတ်သော အသက်မွေးဝမ်းကျောင်းလုပ်ငန်းများ

(ဃ) ပတ်ဝန်းကျင်နှင့် သဘာဝအရင်းအမြစ်များဆိုင်ရာ စီမံခန့်ခွဲမှု

(င) ဘဏ်နှင့်ငွေကြေးဆိုင်ရာ ဝန်ဆောင်မှု

(စ) ပညာရေး၊ ကျန်းမာရေး၊ ရေနှင့်ပတ်ဝန်းကျင်သန့်ရှင်းရေး

(ဆ) လူငယ်နှင့် ယဉ်ကျေးမှု

(ဇ) အခြေခံအဆောက်အဦများအားလက်လှမ်းမီမှု – လမ်းတံတား၊ လျှပ်စစ်စွမ်းအား၊ သတင်းနှင့်ဆက်သွယ်ရေး

(ဈ) တည်ငြိမ်အေးချမ်းမှုနှင့် ပြည်သူ့လုံခြုံရေး

၇။ **ကျေးရွာဖွံ့ဖြိုးတိုးတက်မှုကို အထောက်အပံ့ဖြစ်စေသော အခြေအနေကောင်းများ၊ အဟန့်အတားများနှင့် ကျော်လွှားရမည့် စိန်ခေါ်မှုများ**

(က) ဖွံ့ဖြိုးတိုးတက်မှုကို အထောက်အပံ့ဖြစ်စေသော အခြေအနေကောင်းများ

(ခ) အဟန့်အတားများနှင့် ကျော်လွှားရမည့် စိန်ခေါ်မှုများ

၈။ **ကျေးရွာဖွံ့ဖြိုးရေးပန်းတိုင်နှင့် ဗျူဟာ**

၉။ ကျေးရွာဖွံ့ဖြိုးရေးစီမံကိန်းများ အကောင်အထည်ဖော်ရာတွင် မြို့နယ်နှင့် အထက်အဆင့်မှ ကူညီ ဖြေရှင်းပေးရမည့် ကိစ္စများ

၁၀။ ဦးစားပေးစီမံချက်များနှင့် အကောင်အထည်ဖော် ဆောင်ရွက်မည့် အချိန်ကာလ

(က) နှစ်ပတ်လည် ကျေးရွာဖွံ့ဖြိုးရေး အစီအစဉ်

(ခ) ကဏ္ဍ နှင့် ရင်းနှီးမြှုပ်နှံမှုကိုအခြေခံ၍ စီမံချက်အုပ်စုသတ်မှတ်ခြင်း

(ဂ) ဦးစားပေး စီမံချက်များ

(ဃ) အကောင်အထည်ဖော်မည့် အချိန်ကာလ

၁၁။ ဘတ်ဂျက်နှင့် ငွေကြေးဆိုင်ရာ အစီအစဉ်

၁၂။ ကျေးရွာဖွံ့ဖြိုးရေးလုပ်ငန်းများ အကောင်အထည်ဖော်၍ နည်းလမ်းနှင့်အစီအစဉ်များ

(က) ကျေးရွာဖွံ့ဖြိုးရေးကော်မတီ၏ အခန်းကဏ္ဍ

(ခ) ဖွံ့ဖြိုးရေးမိတ်ဖက် အဖွဲ့အစည်းများ

(ဂ) ကန်ထရိုက်နှင့် ဝန်ဆောင်မှုပေးသည့် အဖွဲ့အစည်းများ

(ဃ) ကျေးရွာ၏ ဖွံ့ဖြိုးရေးလုပ်ငန်းများလည်ပတ်ရန်နှင့် ပြုပြင်ထိန်းသိမ်းရန်အတွက် အဖွဲ့အစည်းဆိုင်ရာနှင့် ငွေကြေးဆိုင်ရာ အစီအစဉ်များ

၁၃။ စီမံကိန်းကြီးကြပ်စစ်ဆေးခြင်းနှင့် အကဲဖြတ်သုံးသပ်ခြင်း

(က) ကြီးကြပ်စစ်ဆေးခြင်း

(ခ) နှစ်ပတ်လည် ကျေးရွာဖွံ့ဖြိုးရေးစီမံကိန်း ဆောင်ရွက်ပြီးစီးမှု အကဲဖြတ်ခြင်း

(ဂ) နည်းပညာဆိုင်ရာအကူအညီ

နောက်ဆက်တွဲ

နောက်ဆက်တွဲ(၁) ကျေးရွာဖွံ့ဖြိုးရေးစီမံချက်အထောက်အကူပြု ဇယားများ

(၁) လူမှုစီးပွားရေး အခြေအနေ

ဇယား ၁ လူဦးရေနှင့် လူဦးရေဆိုင်ရာ အချက်အလက်များ

ဇယား ၂ လုပ်သားအင်အားနှင့် ဝင်ငွေရ လုပ်ငန်းအမျိုးအစား

ဇယား ၃ လုပ်ငန်းနှင့် ကျား၊မအလိုက် အနည်းဆုံးနှင့် အများဆုံးလုပ်အားခနှုန်းထား

ဇယား ၄ ကျေးရွာ၏စိုက်ပျိုးမြေပိုင်ဆိုင်မှု

ဇယား ၅ ဓါတ်သတ္တုနှင့် အခြားသဘာဝ အရင်းအမြစ်များ

ဇယား ၆ ဥစ္စာဓနအဆင့်အခြေအနေ

ဇယား ၇ ချေးငှားခြင်းမရှိဘဲ တစ်နေ့လျှင် နှစ်နပ်စားနိုင်သည့် အိမ်ထောင်စုများ

ဇယား ၈ ကူညီ စောင့်ရှောက်မှုအထူးလိုအပ်သော အုပ်စုများ၏ထိခိုက်လွယ်မှုအခြေအနေ

ဇယား ၉ ကျေးရွာ၏ ထိခိုက်သက်ရောက်လွယ်မှု အခြေအနေ

ဇယား ၁၀ ထိခိုက်သက်ရောက်မှုခံရနိုင်သည့်အုပ်စု

(၂) ကဏ္ဍာအသီးသီး၏ လက်ရှိဖွံ့ဖြိုးရေး အခြေအနေ

ဇယား ၁၁ ကျေးရွာတွင်းရှိ လူထုအခြေပြု အဖွဲ့အစည်းများ

ဇယား ၁၂ ကျေးရွာဖွံ့ဖြိုးရေးဆောင်ရွက်နေသော ပြင်ပအဖွဲ့အစည်းများ

ဇယား ၁၃ ကျေးရွာ၏ စိုက်ပျိုးမြေပိုင်ဆိုင်မှု၊ မြေယာပိုင်ဆိုင်သည့် အိမ်ထောင်စု

ဇယား ၁၄ ကျေးရွာ၏ ရေအရင်းအမြစ် နှင့် ရေသွင်းဧရိယာ

ဇယား ၁၅ အဓိကသီးနှံများနှင့် အထွက်နှုန်း

ဇယား ၁၆ ကျေးရွာ၏ စိုက်ပျိုးရေးသုံး ကိရိယာများ ပိုင်ဆိုင်မှု
ဇယား ၁၇ သီးနှံထုတ်လုပ်မှု တိုးစေရန်အတွက် အခွင့်အလမ်းများ
ဇယား ၁၈ သီးနှံထုတ်လုပ်မှုအတွက် ပြဿနာနှင့် စိန်ခေါ်မှုများ
ဇယား ၁၉ မွေးမြူရေးနှင့်ငါးလုပ်ငန်းဆောင်ရွက်မှုအခြေအနေ
ဇယား ၂၀ မွေးမြူရေးကဏ္ဍ ထုတ်လုပ်မှုတိုးတက်စေရန်အတွက် အခွင့်အလမ်းများ
ဇယား ၂၁ မွေးမြူရေး နှင့် သားငါးထုတ်လုပ်မှုအတွက် ပြဿနာနှင့်စိန်ခေါ်မှုများ
ဇယား ၂၂ စိုက်ပျိုးမွေးမြူရေး မဟုတ်သော အသက်မွေးလုပ်ငန်းများ
ဇယား ၂၃ စိုက်ပျိုးမွေးမြူရေး မဟုတ်သော စီးပွားရေးလုပ်ငန်းများအတွက် အခွင့်အလမ်း၊ ပြဿနာနှင့် အခက်အခဲများ
ဇယား ၂၄ ရွှေ့ပြောင်းသွားလာမှု ဖြစ်ပေါ်လာပုံ၊ ပုံစံနှင့် အချိန်ကာလ
ဇယား ၂၅ ရွှေ့ပြောင်းသွားလာရခြင်း၏ အဓိက အကြောင်းအရင်း
ဇယား ၂၆ ရွှေ့ပြောင်းသွားလာသူများမှ ပြန်ပို့ငွေ
ဇယား ၂၇ ကုန်စည်နှင့် ဝန်ဆောင်မှု၊ ဈေးကွက်လက်လှမ်းမီမှုအခြေအနေ
ဇယား ၂၈ ငွေကြေးလက်လှမ်းမီမှုနှင့် ဘဏ်လုပ်ငန်း
ဇယား၂၉ သဘာဝပတ်ဝန်းကျင်နှင့် သဘာဝရင်းမြစ်စီမံခန့်ခွဲမှုအတွက် လက်ရှိအလေ့အကျင့်နှင့် အခက်အခဲများ
ဇယား ၃၀ မူလတန်း၊ အလယ်တန်း၊ အထက်တန်းနှင့် တက္ကသိုလ်အဆင့် စာတတ်မြောက်မှုနှုန်း
ဇယား ၃၁ ကျောင်းတက်နှုန်း
ဇယား ၃၂ စာသင်ကျောင်းဆောင် အခြေအနေနှင့်ဝန်ဆောင်မှုများ
ဇယား ၃၃ ပညာရေး အခက်အခဲ နှင့် ပြဿနာများ
ဇယား ၃၄ အဖြစ်များသော ရောဂါများ
ဇယား ၃၅ လွန်ခဲ့သော ၁၂လအတွင်း ကာကွယ်ဆေးထိုးနှံမှု
ဇယား ၃၆ ကျန်းမာရေး၊ အထောက်အပံ့နှင့် ဝန်ဆောင်မှုများ
ဇယား ၃၇ သောက်သုံးရေ ရရှိနိုင်မှု
ဇယား ၃၈ အိမ်သာအမျိုးအစား
ဇယား ၃၉ ကျား-မရေးရာကိစ္စရပ်ဆိုင်ရာ
ဇယား ၄၀ ကျေးရွာ၏ လမ်းတည်ရှိမှုအခြေအနေ
ဇယား ၄၁ ကျေးရွာ၏ တံတားတည်ရှိမှုအခြေအနေ
ဇယား ၄၂ ရေကြောင်း သယ်ယူပို့ဆောင်ရေး
ဇယား ၄၃ သယ်ယူပို့ဆောင်ရေးယာဉ်များ
ဇယား ၄၄ လျှပ်စစ်မီးရရှိမှု အခြေအနေ
ဇယား ၄၅ ဆက်သွယ်ရေး နှင့် သတင်းအချက်အလက်နည်းပညာ အခြေအနေ
ဇယား ၄၆ ယဉ်ကျေးမှုနှင့်လူငယ်ဖွံ့ဖြိုးရေးအခြေအနေ
ဇယား ၄၇ ဘေးကင်းလုံခြုံရေး၊ ဝန်ဆောင်မှု အထောက်အကူများအား လက်လှမ်းမီမှု
ဇယား ၄၈ မှုခင်းဖြစ်ပွားမှုအခြေအနေ
နောက်ဆက်တွဲ(၂) ကျေးရွာဖွံ့ဖြိုးရေးကွင်းဆက် (ပြဿနာ ဆန်းစစ်ခြင်းမှ ဖြေရှင်းနည်း အထိ)
နောက်ဆက်တွဲ(၃) ကျေးရွာဖွံ့ဖြိုးရေးအဖွဲ့ဝင်များစာရင်း
ကိုးကားစာရင်

၁။ စကားချီး

ဤကျေးရွာဖွံ့ဖြိုးတိုးတက်ရေးစီမံချက်သည် ၂၀၂၁-၂၀၂၂ခု(၆-လ) ဘဏ္ဍာရေးနှစ်မှ ၂၀၂၅-၂၀၂၆ ခုနှစ် ဘဏ္ဍာရေးနှစ်အထိ (၅)နှစ်ကြာ အကောင်အထည်ဖော်ဆောင်ရွက်မည့် ကျွန်ုပ်တို့ ကျေးရွာ၏ ပထမဆုံးသော လူအများပါဝင်ရေးဆွဲထားသည့် ကျေးရွာဖွံ့ဖြိုးတိုးတက်ရေးစီမံချက် ဖြစ်ပါသည်။ ကနဦးအနေဖြင့်စီမံချက် ဖြစ်မြောက်ရေးအတွက် လိုအပ်သော နည်းပညာများ ပံ့ပိုးပေးသော သမဝါယမနှင့် ကျေးလက်ဖွံ့ဖြိုးရေးဝန်ကြီးဌာန၊ ကျေးလက်ဒေသ ဖွံ့ဖြိုးတိုးတက်ရေး ဦးစီးဌာနအား အထူးပင်ကျေးဇူးတင်ရှိပါသည်။ အရေးကြီးသော အချက်အလက်များနှင့် အကြံဉာဏ်များကို တက်တက်ကြွကြွ ပံပိုးပေးသော ကျေးရွာအုပ်စု အုပ်ချုပ်ရေးမှူးနှင့် သက်ဆိုင်ရာဝန်ထမ်းများကိုလည်း ကျေးဇူးတင်ရှိပါသည်။

ကျွန်ုပ်တို့ကျေးရွာတွင် ကျွန်ုပ်တို့ကိုယ်တိုင်ရပ်ရွာလုပ်ငန်းများကို စီစဉ်ချမှတ်ဆောင်ရွက်ခဲ့ကြသော်လည်း လူထုအများစနစ်တကျပူးပေါင်းပါဝင်ဆောင်ရွက်သည့် နည်းလမ်းများနှင့် လုပ်ထုံးလုပ်နည်းများကို မသိခဲ့ကြပါ။ လူထုကိုယ်တိုင် စနစ်တကျပူးပေါင်းပါဝင်ဆောင်ရွက်နည်းကို အသုံးပြု၍ ကျွန်ုပ်တို့အချင်းချင်း တိုင်ပင်ဆွေးနွေးညှိနှိုင်း အဖြေရှာကြရာတွင် ကူညီပံ့ပိုးပေးသည့် အစီအစဉ် ရေးဆွဲရေးကျွမ်းကျင်သူအဖွဲ့တစ်ဖွဲ့ကို မြို့နယ်ကျေးလက် ဒေသဖွံ့ဖြိုးတိုးတက်ရေးဦးစီးဌာနမှစီစဉ်ဆောင်ရွက်ပေးပါသည်။ ဤလုပ်ငန်းစဉ်ကြောင့် ကျွန်ုပ်တို့သည် ကျေးရွာဖွံ့ဖြိုးတိုးတက်ရေးအစီအစဉ်ရေးဆွဲရာတွင် ကိန်းဂဏန်းနှင့်သတင်းအချက်အလက်တို့၏ အရေးပါမှုကို သိရှိရုံသာမက ကျေးရွာအုပ်စု အုပ်ချုပ်ရေးမှူးရုံးကဲ့သို့သော ကိန်းဂဏန်းအချက်အလက်ရရှိနိုင်သော နေရာများမှလည်း ကောက်ယူရရှိခဲ့ပါသည်။ ထို့ပြင်ထပ်မံလိုအပ်သော ကိန်းဂဏန်း၊ အချက်အလက်များနှင့် နည်းပညာပံ့ပိုးမှုတို့ကို မြို့နယ်အဆင့်ဌာနဆိုင်ရာများမှ ရယူရန်လိုအပ်ကြောင်းကိုလည်း ကောင်းစွာသိရှိခဲ့ပါသည်။

ယခုရေးဆွဲထားသော အစီအစဉ်ကို ထပ်မံရရှိသည့်ကိန်းဂဏန်းအချက်အလက်များ ထပ်ဖြည့်ပေးခြင်းဖြင့် ပိုမိုကောင်းလာမည်မှာ သေချာပါသည်။ ဤလုပ်ငန်းသည် ဆက်လက်လုပ်ဆောင်ရမည့်လုပ်ငန်းဖြစ်ပြီး လုပ်ငန်းဆောင်ရွက်နေမှု တစ်ဝက်ခန့်အရောက်တွင် လုပ်ငန်းတိုးတက်မှု၊ ပေါ်ပေါက်လာသည့် အခက်အခဲများနှင့် ဦးစားပေးရွေးချယ်မှုများနှင့် လုပ်ငန်းအစီအစဉ်များကို မူဘောင်အတွင်း ပြုပြင်ပြောင်းလဲမှုများ ဆက်လက်လုပ်ဆောင်သွား ရပါမည်။

ဤဖွံ့ဖြိုးတိုးတက်ရေးအစီအစဉ်တွင် ဖော်ပြပါရှိသော ဦးစားပေးလုပ်ငန်းများ စုစည်းဆောင်ရွက်နိုင်ရန်အတွက် ကျေးရွာအုပ်စုအုပ်ချုပ်ရေးမှူး၊ ကျေးလက်ဒေသဖွံ့ဖြိုးတိုးတက်ရေးဦးစီးဌာနတို့၏ ဆက်လက်ပံ့ပိုးမှုများရရှိနိုင်မည်ဟု ကျွန်ုပ်တို့မျှော်လင့်ပါသည်။ ဆက်လက်၍ နောင်တွင်လည်း ကျွန်ုပ်တို့၏ ဖွံ့ဖြိုးတိုးတက်ရေးဆိုင်ရာအား ထုတ်မှုအခြေအနေများကို ဆန်းစစ်သုံးသပ်ရန်နှင့်အကဲဖြတ်ရန်အတွက် ပံ့ပိုးကူညီမှုများ ရရှိနိုင်မည်ဖြစ်ပါကြောင်း ယုံကြည်ပါသည်။

ဖေဖော်ဝါရီလ၊၂၀၂၂ ခုနှစ်

ကျေးရွာဖွံ့ဖြိုးတိုးတက်ရေးကော်မတီ
ပန်းပဲတန်းကျေးရွာ၊ကြို့ပင်ကောက်မြို့နယ်

၂။ ပန်းပဲတန်းကျေးရွာ သယံဇာတပြမြေပုံ၊ ကြို့ပင်ကောက်မြို့နယ်

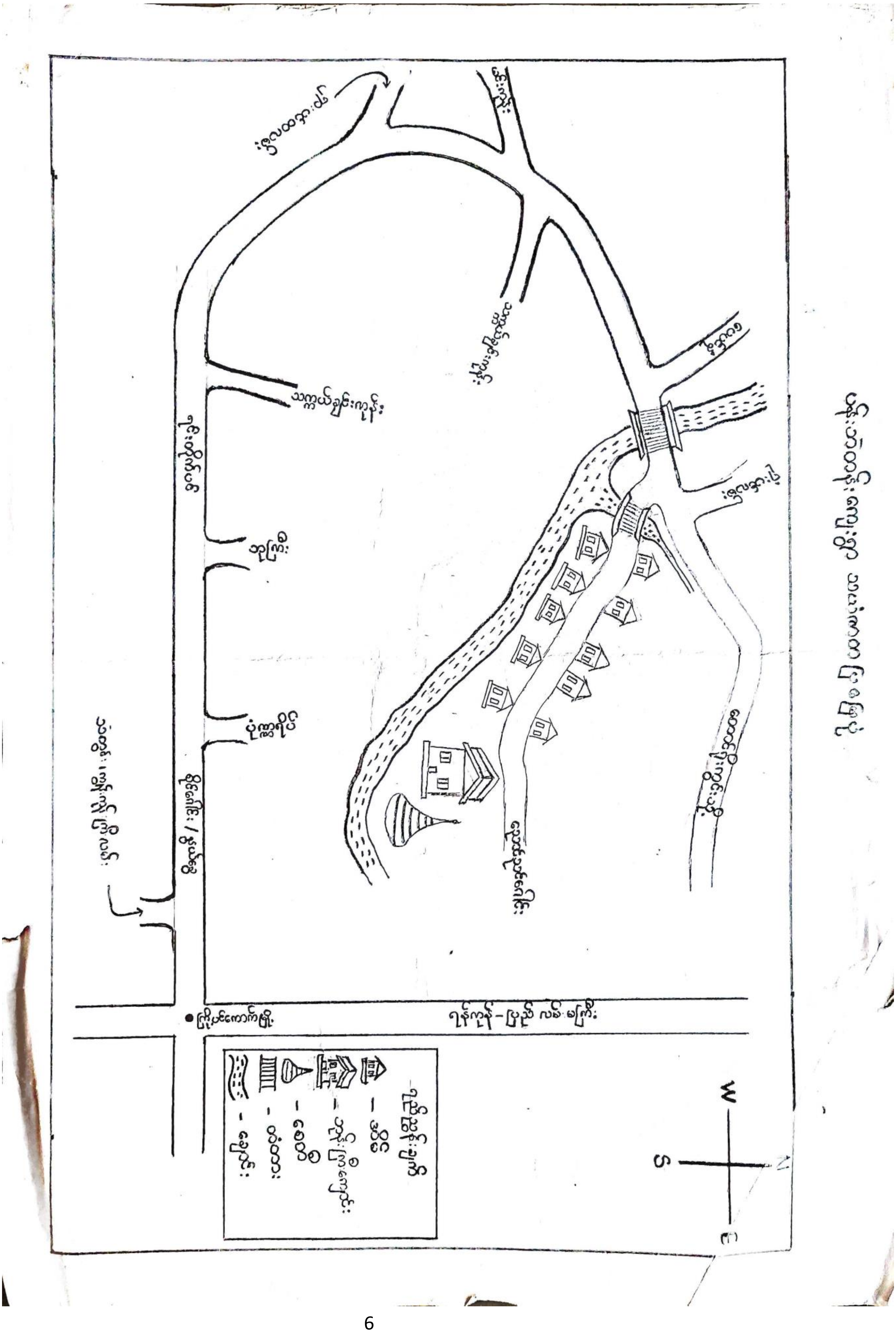

ရာသီခွင်ပြ ပြက္ခဒိန်

တက်ရောက်ရန် - အမျိုးသမီး အုပ်စု

ကြာချိန် - (၁) နာရီ

ရည်ရွယ်ချက် - ရာသီအလိုက် ဖြစ်ပေါ်နေသော အလုပ်အကိုင်များ၊ ဝင်ငွေနှင့် အသုံးစရိတ်များ၊ ချေးငွေ ရရှိမှု၊ ဝမ်းစာဖူလုံမှု၊ သောက်သုံးရေ ရရှိမှု၊ တိရစ္ဆာန်အစာ ရရှိမှု၊ တိရစ္ဆာန်ရောဂါ ကျရောက်မှု၊ ကျန်းမာရေး အခြေအနေ၊ သီးနှံပိုးမွှားရောဂါ ကျရောက်မှု၊ အားလပ်ရက်များ၊ သဘာဝ ဘေးအန္တရာယ် စသည့် ကျေးရွာနှင့် သက်ဆိုင်သော အခြေအနေများကို လေ့လာရန်။

အဖြစ်အပျက်	ဇန်	ဖေ	မတ်	ဧပြီ	မေ	ဇွန်	ဇူလိုင်	သြဂုတ်	စက်	အောက်	နို	ဒီ
ရာသီဥတု												
အလုပ်အကိုင်												
လက်လုပ်လက်စား မိသားစုများ ဝင်ငွေ ရရှိမှု (မရှိ/နည်း/များ)												
အသုံးစရိတ်												
ချေးငွေ လိုအပ်မှု	သင့်	သင့်	ရှိ	ရှိ	ရှိ	မရှိ	သင့်	သင့်	သင့်	မရှိ	မရှိ	ရှိ
ဝမ်းစာ ဖူလုံမှု	ရှိ	ရှိ	သင့်	သင့်	သင့်	သင့်	သင့်	သင့်	သင့်	သင့်	သင့်	ရှိ
သောက်သုံးရေ ရရှိမှု												
တိရစ္ဆာန်အစာ ရရှိမှု	သင့်	သင့်	သင့်	သင့်	သင့်	များ	များ	များ	သင့်	သင့်	သင့်	သင့်
တိရစ္ဆာန်ရောဂါ ကျရောက်မှု	မရှိ	မရှိ	မရှိ	မရှိ	မရှိ	မရှိ	မရှိ	မရှိ	မရှိ	မရှိ	မရှိ	မရှိ
ကျန်းမာရေး အခြေအနေ	သင့်	သင့်	သင့်	သင့်	သင့်	သင့်	ညံ့	ညံ့	ကောင်း	ကောင်း	သင့်	သင့်
သီးနှံပိုးမွှားရောဂါ ကျရောက်မှု	ရှိ	ရှိ	မရှိ	မရှိ	မရှိ	မရှိ	မရှိ	ရှိ	ရှိ	မရှိ	မရှိ	မရှိ
ပွဲတော်												
သဘာဝ ဘေးအန္တရာယ်	မရှိ	မရှိ	ရှိ	ရှိ	ရှိ	မရှိ	ရှိ	မရှိ	မရှိ	မရှိ	မရှိ	မရှိ

ဘယ်လမှာ ဘာတွေ ဖြစ်နေလဲ။

ဘာကြောင့် ဖြစ်ရတာလဲ။

ပြန်းပြဲတန်း-----ကျေးရွာ၊ ရွာတွင်း/ရွာပြင် ဆက်သွယ်ဆောင်ရွက်နေသော အဖွဲ့အစည်းပုံစံ Venn Deagram

ရွာတွင်းအဖွဲ့အစည်း

၁-ရပ်မိရပ်ဖအဖွဲ့

၂-ဘုရားဂေါပကအဖွဲ့

၃-ဘုန်းကြီးကျောင်းဂေါပကအဖွဲ့

၄-အမျိုးသမီးရေးရာအဖွဲ့

၅-တောင်သူလယ်သမားအဖွဲ့

၆-လမ်းခင်းရေးအဖွဲ့

၇-လူငယ်အဖွဲ့

ရွာပြင်အဖွဲ့အစည်း

၁-နာရေးကူညီမှုအသင်း

၂-လူငယ်ပရဟိတအဖွဲ့

၃-မေတ္တာကျေးလက်ဖောင်ဒေးရှင်း

၄-လျှပ်စစ်မီးလင်းရေးအဖွဲ့

၅-ကျေးရွာအုပ်ချုပ်ရေးအဖွဲ့

၆-ထိုက်ဘက်ချေးငွေအဖွဲ့

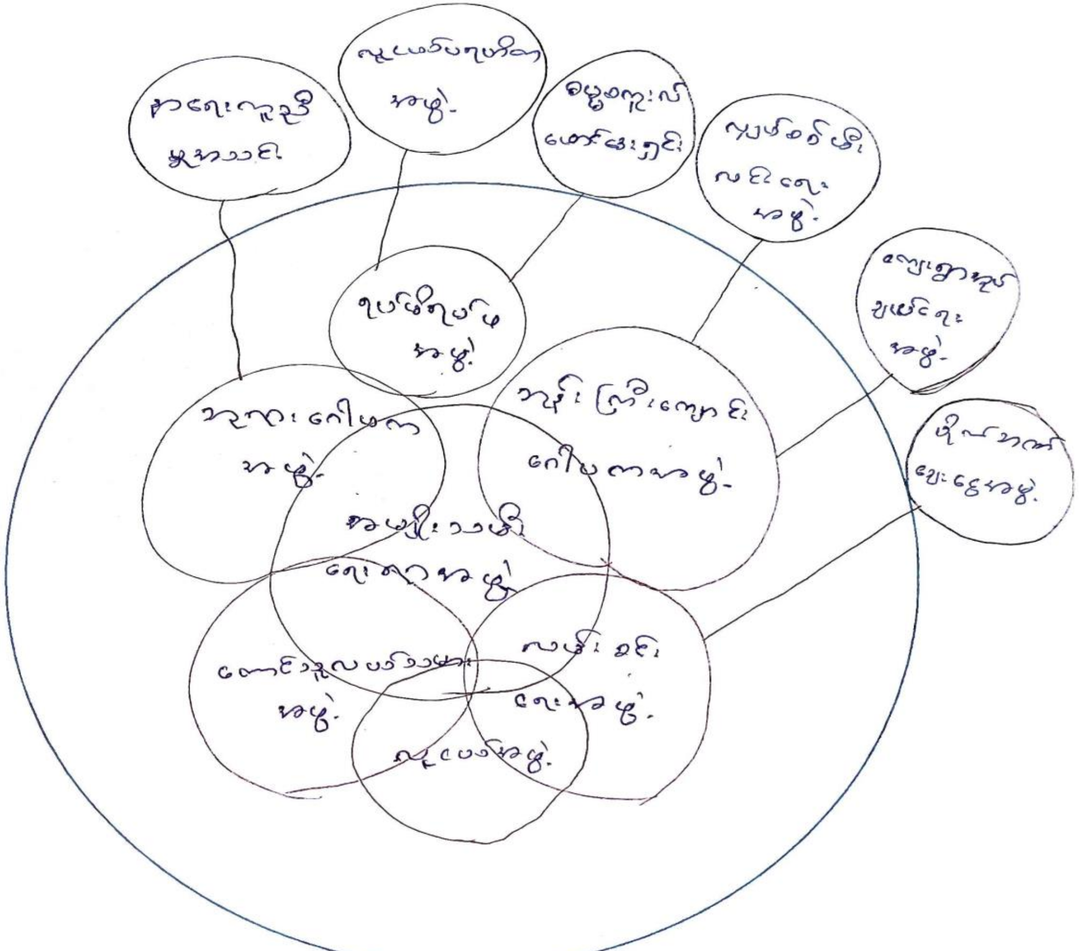

အပိုင်း(က)   ကျေးရွာဖွံ့ဖြိုးရေးဗျူဟာ နှင့် လုပ်ငန်းအစီအစဉ်

၁။နိဒါန်း

(က) ရည်ရွယ်ချက်

ဤကျေးရွာဖွံ့ဖြိုးရေးအစီအစဉ်သည် အစိုးရဌာနများ၊ ပြည်တွင်း/ပြည်ပအဖွဲ့အစည်းများ၏နိုင်ငံ အတွင်းဆောင်ရွက်ခဲ့ပြီးသော ဖွံ့ဖြိုးရေးလုပ်ငန်းအတွေ့အကြုံများကို လေ့လာသုံးသပ်ပြီး တစ်နိုင်ငံလုံး ကျေးရွာဖွံ့ဖြိုးရေးစီမံကိန်းများရေးဆွဲအကောင်အထည်ဖော်မည့်အစီအစဉ်ဖြစ်ကြောင်းသိရှိရပါသည်။

ကျွန်ုပ်တို့၏ ပထမဦးဆုံးသော ကျေးရွာဖွံ့ဖြိုးရေးအစီအစဉ်ကို နိုင်ငံတော်၏ အကူအညီဖြင့် ရေးဆွဲရာတွင် ကျေးရွာလူထုကိုယ်တိုင် တက်ကြွစွာပါဝင်၍ ရေးဆွဲခဲ့ပါသည်။ ယခင်က ဖွံ့ဖြိုးရေးအစီ အစဉ်ရေးဆွဲရေးအတွေ့အကြုံမရှိခဲ့ပါ။ ဤအစီအစဉ် ရေးဆွဲပြီးနောက် ကျေးရွာ၏ဖွံ့ဖြိုးရေးဆိုင်ရာ ကိန်းဂဏန်း၊ သတင်းအချက်အလက်များပြုစုရန် အရေးကြီးပုံကို အလေးထားမိလာကြပါသည်။ ထို့အပြင် ကျေးရွာအုပ်စုအုပ်ချုပ်ရေးမှူးရုံး၊ ဌာနဆိုင်ရာများစသည်တို့ထံမှ လိုအပ်သော ကိန်းဂဏန်း၊ သတင်းအချက်အလက်များရယူရန်နှင့် ကျွန်ုပ်တို့၏ ကျေးရွာစီမံကိန်း အကောင်အထည်ဖော်ရန် လိုအပ်သော နည်းပညာများရရှိရန် အရေးကြီးကြောင်းကိုပါ သတိပြုမိပါသည်။

ဤအစီအစဉ်တွင် ကျေးရွာ၏ လက်ရှိလူမှုစီးပွားရေးနှင့် ဖွံ့ဖြိုးရေးအခြေအနေများ၊ ကြုံတွေ့ နေရသောပြဿနာများ၊ ထိုပြဿနာများဖြစ်ရသည့် အရင်းခံအချက်များ၊ ဖွံ့ဖြိုးရေးကိုအပံ့အပိုးဖြစ် စေသောအချက်များနှင့် အဟန့်အတားဖြစ်စေသောအချက်များ၊ (၅)နှစ်တာကာလအပြီးတွင် ရရှိ အောင်ဆောင်ရွက်လိုသည့် ရည်မှန်းချက်များ၊ ထိုရည်မှန်းချက်များရရှိရန် ကျွန်ုပ်တို့ကျေးရွာ အနေနှင့် ဆောင်ရွက်မည့် နည်းဗျူဟာများ၊ စီမံချက်များကို ရှင်းရှင်းလင်းလင်း ဖော်ပြထားပါသည်။ ထို့ပြင် ဦးစားပေးလုပ်ငန်းများ လုပ်ဆောင်ရန်လိုအပ်သောအရာများနှင့် ငွေကြေးရရှိနိုင်မည့်လမ်းကြောင်း များကိုလည်း ဖော်ပြထားပါသည်။

ကျွန်ုပ်တို့၏ ဖွံ့ဖြိုးရေးမိတ်ဖက်များဖြစ်သော အစိုးရဌာနများ၊ အစိုးရမဟုတ်သော အဖွဲ့အစည်း များ၊ အရပ်ဖက်လူမှုရေးအဖွဲ့အစည်းများ၊ ပုဂ္ဂလိကကဏ္ဍ၊ ဘဏ်များ၊ စာပေပညာရှင်များ၊ သတင်းနှင့် ပြည်သူ့ဆက်သွယ်ရေးအဖွဲ့အစည်းများ၏ အာရုံစိုက်မှုကိုရစေပြီး ကျေးရွာဖွံ့ဖြိုးရေးနှင့် ပတ်သက်သူ မှန်သမျှတို့သည် ဤအစီအစဉ်မှတ်တမ်း၏ အသုံးဝင်မှုများကို သိရှိစေရန် မျှော်လင့်ပါသည်။

နိုင်ငံတော်အစိုးရအဖွဲ့များအတွက် အသုံးဝင်မှု

ကျွန်ုပ်တို့၏ ကျေးရွာအဆင့် အားထုတ်မှုများအတွက် မူဝါဒနှင့်ဖွံ့ဖြိုးရေးဆိုင်ရာ အကူအညီ များကို စုစည်းဆောင်ရွက်ပေးနိုင်ရန် ဤဖွံ့ဖြိုးရေးစီမံချက်ကို မြို့နယ်အဆင့်၊ ပြည်နယ်နှင့်တိုင်း အဆင့်၊ ပြည်ထောင်စုအဆင့် အစိုးရအဖွဲ့အစည်းများအား တင်ပြမည်ဖြစ်ပါသည်။

ပုဂ္ဂလိကကဏ္ဍအဖွဲ့များအတွက် အသုံးဝင်မှုများအနေဖြင့် ကျေးရွာလူထု၏ လိုလားချက်နှင့် ၎င်းတို့၏ စီးပွားရေးဆိုင်ရာဝန်ဆောင်မှုများ ချိတ်ဆက်မှုဖွံ့ဖြိုးလာစေရန် ဗျူဟာမြောက်ဆောင်ရွက် လာနိုင်မည်ဖြစ်သည်။

အစိုးရမဟုတ်သောအဖွဲ့အစည်းများ (NGOs)၊ အရပ်ဖက်လူမှုအဖွဲ့အစည်းများ (CSOs)နှင့် အလှူရှင်အဖွဲ့အစည်းများသည် ကျေးရွာလူထု၏ အမှန်တကယ် လိုအပ်ချက်များနှင့် ဦးစားပေး ဆောင်ရွက်ရမည့် လုပ်ငန်းများအား ပိုမိုသိရှိလာနိုင်မည်ဖြစ်သည်။

ဘဏ်လုပ်ငန်းရှင်များနှင့် အသေးစားချေးငွေလုပ်ငန်းရှင်များအနေဖြင့် ကျေးလက်ဒေသရှိ ငွေကြေးဆိုင်ရာလိုအပ်ချက်များအတွက် သတင်းအချက်အလက်များ ပိုမိုသိရှိလာနိုင်မည်ဖြစ်သည်။

နည်းပညာအထောက်အပံ့ပေးမည့် အဖွဲ့အစည်းများနှင့် တက္ကသိုလ်များအနေဖြင့် ကျွန်တော်တို့ကျေးရွာနှင့် ကျေးလက်လူထု၏ တိကျသောလိုအပ်ချက်များအား သိရှိလာခြင်းကြောင့် ကျွန်တော်တို့ကျေးရွာနှင့်ဆိုင်သော ၎င်းတို့၏ သုတေသနလုပ်ငန်းများကို စီစဉ်ဆောင်ရွက်လာနိုင်မည် ဖြစ်သည်။

မီဒီယာများ၊ ပြန်ကြားဆက်သွယ်ရေးနှင့်ပြည်သူ့အရေး ရပ်တည်မှုပေးသည့် အဖွဲ့အစည်းများ အနေဖြင့် ယုံကြည်ရလောက်သည့် သတင်းအချက်အလက်များကို ရရှိနိုင်မည်။

နိုင်ငံတကာဖွံ့ဖြိုးရေးမိတ်ဖက်များဖြစ်သည့် ကုလသမဂ္ဂအဖွဲ့အစည်းများ၊ နိုင်ငံတကာငွေကြေးဆိုင်ရာအဖွဲ့အစည်းများ (ကမ္ဘာ့ဘဏ်၊ အာရှဖွံ့ဖြိုးရေးဘဏ်)၊ နိုင်ငံတကာ အစိုးရမဟုတ်သော အဖွဲ့အစည်းများနှင့် အလှူရှင်အဖွဲ့အစည်းများအနေဖြင့် ၎င်းတို့အချင်းချင်း ပေါင်းစည်း ဆောင်ရွက်မှု ပိုမိုကောင်းမွန်စေပြီး ကျေးရွာဖွံ့ဖြိုးရေးအစီအစဉ်များကို မြို့နယ်အဆင့်တွင် ပေါင်းစပ်ညှိနှိုင်းစီစဉ်မှုများ ပြုလာနိုင်ပါမည်။

(ခ) စီမံကိန်း၏ လွှမ်းခြုံသက်ရောက်မှု

ယခင်က ဖွံ့ဖြိုးရေးအစီအစဉ်ရေးဆွဲရာတွင် အချိန်ကာလတစ်ခုအတွင်း ကျွန်ုပ်တို့ကိုယ်တိုင်တတ်နိုင်သောငွေကြေး၊ အစိုးရနှင့် အခြားအဖွဲ့အစည်းများထံမှ ရနိုင်မည့်အကူအညီများကို အခြေခံကာ ဦးစားပေးစီမံကိန်းများ ချမှတ်ခဲ့ပါသည်။ ယခုအခါ ယင်းသို့မဟုတ်ဘဲ ကျယ်ပြန့်သည့်ဖွံ့ဖြိုးရေးအမြင်ဖြင့် ရေးဆွဲထားပါသည်။

လူထုဦးဆောင်ပါဝင်သည့် လုပ်ကိုင်နည်းဖြစ်သောကြောင့် လူတိုင်းပါဝင်ခွင့်ရရှိပြီး အမြင်ရှင်းလင်းမှုရစေကာ ဖွံ့ဖြိုးမှုဖြစ်စဉ်တွင် လူထုကို အဓိကနေရာတွင် ထားရှိခြင်းဖြစ်ပါသည်။ ဤသို့ဖြင့် လုပ်ငန်းများကို လူထုပါဝင်၍ စုစည်းခြင်း၊ ဦးစားပေးရွေးချယ်ဆောင်ရွက်ခြင်းအားဖြင့် ကျေးရွာလူထု၏ ဖွံ့ဖြိုးမှုကို တိတိကျကျ ပံ့ပိုးပေးရာရောက်ပါသည်။

ကျွန်ုပ်တို့၏ ဖွံ့ဖြိုးရေးအစီအစဉ်ကို အကောင်အထည်ဖော်ရာတွင် ပစ္စည်းအခက်အခဲ၊ ငွေကြေးအခက်အခဲ၊နည်းပညာအခက်အခဲများရှိနေပါသည်။ သို့ဖြစ်၍လက်တွေ့အကောင်အထည် ဖော်ရာတွင် ကျွန်ုပ်တို့ကျေးရွာဖွံ့ဖြိုးရေးလိုအပ်ချက်များအား အများဆုံးနှင့် အထိရောက်ဆုံး ဖြည့်ဆည်းနိုင်မည့် စီမံကိန်းများကိုဦးစားပေးရွေးချယ် ဆောင်ရွက်ပါမည်။ ကျွန်ုပ်တို့၏ စွမ်းရည်နှင့်လိုအပ်သော အရင်းအနှီးများ ပြည့်စုံမှုပေါ်မူတည်၍ နောင်တွင် တဖြည်းဖြည်း တိုးချဲ့ဆောင်ရွက်သွားမည့် အစီအစဉ်မျိုး ဖြစ်ပါသည်။

၄။ ကျေးရွာ၏ ပထဝီဝင်အနေအထားနှင့် သဘာဝအရင်းအမြစ်များ

(က) တည်နေရာ၊ ရာသီဥတုနှင့် မြေမျက်နှာသွင်ပြင် အနေအထား

ပန်းပဲတန်းကျေးရွာသည် ပဲခူးတိုင်းဒေသကြီး၊ သာယာဝတီခရိုင်၊ ကြို့ပင်ကောက်မြို့နယ်၊ ကြို့ပင်ကောက်မြို့၏ **အနောက်**ဘက် ရန်ကုန်-**ပြည်**ကားလမ်းမှ (၅)မိုင်အကွာ **ကြို့ပင်ကောက်-ဇီးကုန်း လမ်းကောက်လမ်းဘေး**တွင် တည်ရှိသည်။ ကျေးရွာသည် **လယ်ယာလုပ်ငန်းကိုသာ** အမှီပြု၍ စက်ဘီး၊ မော်တော်ဆိုင်ကယ်များဖြင့် ဈေးသွားရပါသည်။

(ခ) သဘာဝအရင်းအမြစ်များ

နှစ်စဉ်မိုးရေးချိန် (၈၀)လက်မခန့် ရရှိသည်။ သဘာဝပေါက်ပင်များမှာ ဝါး၊ ကုက္ကိုလ်၊ သရက်၊ မာလကာ စသည့် အပင်မျိုးစုံပေါက်ရောက်သည်။ မိုးစပါးစိုက်ပျိုးနိုင်သော လယ်ယာ(၁၈၆)ဧက၊ နှစ်ရှည်သီးနှံပင် သရက်၊ ငှက်ပျော၊ မာလကာ စိုက်ပျိုးနိုင်သော မြေ(၁)ဧကခန့် ရှိပါသည်။

၅။ ကျေးရွာ၏ လူမှုဖွံ့ဖြိုးတိုးတက်ရေး အခြေအနေ

(က) ဖွံ့ဖြိုးရေးဆိုင်ရာ စီမံခန့်ခွဲမှု အခြေအနေ

ကျေးရွာတွင် ဖွံ့ဖြိုးရေးလုပ်ငန်းများနှင့် သက်ဆိုင်သော သာရေး၊နာရေးလုပ်ငန်းကိစ္စများတွင် ဝိုင်းဝန်းဆောင်ရွက်ကြပါသည်။ အမျိုးသား/သမီးလူငယ် အဖွဲ့တို့ဖြစ်ပါသည်။ ကျေးရွာတွင် သာရေး၊ နာရေး၊ လူမှုရေး၊ ပညာရေး၊ ကိစ္စကြီးငယ် ပေါ်ပေါက်လျှင် ရွာသူ/သားများ စည်းလုံးညီညွတ်စွာ ဝိုင်းဝန်းဆောင်ရွက်သော အလေ့အကျင့်ကောင်းများရှိ၍ ကျေးရွာဖွံ့ဖြိုးရေးကို စီမံချက်ချ၍ ရေရှည် ဆောင်ရွက်နိုင်မည့် အဖွဲ့အစည်းများရှိပါသည်။

(ခ) စီးပွားရေးအခြေအနေ - ဝင်ငွေ၊ ပိုင်ဆိုင်မှုနှင့် မမျှတမှု

ကျေးရွာ၏ အဓိကဝင်ငွေရလုပ်ငန်းမှာ စိုက်ပျိုးရေးလုပ်ငန်းဖြစ်သည်။ မိုးရာသီတွင် နှစ်စဉ် မိုးစပါး စိုက်ပျိုးနိုင်ကြသည်။ အဓိက စိုက်ပျိုးသီးနှံမှာ မိုးစပါးဖြစ်သည်။ ကျေးရွာတွင် မိုးစပါးစိုက်ဧက (၁၈၆)ဧက ဖြစ်သည်။ ကျေးရွာမြေ အမျိုးအစားမှာ မြို့နယ်တွင် အသင့်အတင့်မျှသာဖြစ်သည်။ အခြားရာသီချိန်များတွင် ပေါ်ပင်ကျပန်း အလုပ်များကို လုပ်ကိုင်ကြသည်။

(ဂ) ဆင်းရဲနွမ်းပါးမှုနှင့် ထိခိုက်လွယ်မှု

ကျေးရွာတွင် လယ်ယာမြေလုပ်ကိုင်သူများသော်လည်း သီးနှံဈေးနှုန်းမကောင်းခြင်း၊ စိုက်ပျိုး စရိတ်၊ လုပ်သားအင်အားရှားပါးခြင်းကြောင့် ပြည်တွင်းပြည်ပသို့ သွားရောက်လုပ်ကိုင်သူများ ရှိလာ ကြသည်။ အချို့သော ဆင်းရဲသည့် အိမ်ထောင်စုမှာ ကြိုတင်ချေးယူ၍ စားနေရကြောင်း တွေ့ရှိရ ပါသည်။ ကျေးရွာတွင် အမျိုးသမီးဦးဆောင်သော အိမ်ထောင်စု(၁၀)စုရှိပါသည်။

(ဃ) ကျန်းမာရေးနှင့် အာဟာရ

ကျေးရွာသူ/သားများ အများအားဖြင့် ကျန်းမာရေးကောင်းမွန်ပြီး ကူးစက်ရောဂါဖြစ်ပွားမှု မရှိ သလောက်နည်းပါးသည်။ ကျေးရွာအတွင်း၌ ကျန်းမာရေးလုပ်သားများ မရှိသောကြောင့် လိုအပ်ပါက နီးစပ်ရာဆေးခန်း၊ တိုက်နယ်ဆေးရုံ၊ ပြည်သူ့ဆေးရုံများသို့ သွားရောက်ပြသကြသည်။ ကလေးလူငယ် များအတွက် ကျန်းမာရေး ကာကွယ်ဆေးတိုက်ကျွေးသော အစီအစဉ်များကို ကျန်းမာရေးဌာနမှနှစ်စဉ် ဆောင်ရွက်ပေးပါသည်။

(င) ပညာရေး နှင့် ကျွမ်းကျင်မှု

ကျေးရွာသူ/သားအများစုသည် အခြေခံအရေး၊အဖတ်၊ အတွက်တို့ကို တတ်မြောက်ကြပြီး ဘွဲ့ရ အရေအတွက် အနည်းငယ်မျှသာရှိပါသည်။ ကျေးရွာတွင် အခြေခံပညာရေးကို ရွာထဲရှိ အခြေခံပညာ မူလတန်းလွန်ကျောင်းတွင်တက်ရောက်သင်ကြားနိုင်ကြသည်။ သို့သော်အသက်မွေးဝမ်းကြောင်းကျွမ်း ကျင်မှုများမှာ အကန့်အသတ်များ ရှိနေဆဲဖြစ်ပြီး လူငယ်လူရွယ်များအတွက် အလုပ်အကိုင်အခွင့် အလမ်းများ နည်းပါးနေဆဲဖြစ်ပါသည်။

(စ) ကျား/မဆိုင်ရာ ဆက်နွှယ်မှု

ကျား/မဆိုင်ရာ အခွင့်အရေးအနေဖြင့် ကျေးရွာဖွံ့ဖြိုးရေးလုပ်ငန်းများတွင် အမျိုးသားများက ဦးဆောင်လေ့ရှိသည်။ အမျိုးသမီးများသည် လယ်ယာလုပ်ငန်းခွင်တွင် ကောက်စိုက်ခြင်း၊ စပါးရိတ်ခြင်း၊

အမျိုးသားများသည် လယ်ထွန်ခြင်း စသည့်လုပ်ငန်းများ လုပ်ဆောင်ကြသည်။ ဘာသာရေး အထိမ်းအမှတ်ရိုးရာယဉ်ကျေးမှုစသည်တို့တွင် အမျိုးသား/သမီးများ အတူတကွ ဆောင်ရွက်ကြသည်။ လယ်ယာလုပ်ငန်းခွင်တွင် အမျိုးသားများက အမျိုးသမီးထက် လုပ်အားခပိုရသည်။

၆။ ကဏ္ဍာအသီးသီး၏ လက်ရှိဖွံ့ဖြိုးတိုးတက်မှု အခြေအနေ

(က) ဖွံ့ဖြိုးရေးဆိုင်ရာ စီမံအုပ်ချုပ်မှုစနစ်

ကျေးရွာတွင် လူမှုအဖွဲ့အစည်း (၇)ဖွဲ့ ရှိပါသည်။ အဆိုပါအဖွဲ့အစည်းများတွင် အမျိုးသမီးပါဝင်ဖွဲ့စည်းမှု၊ အဖွဲ့အစည်းဆိုင်ရာ သဘောတရားတို့နှင့် ပတ်သတ်၍ အားနည်းကြပြီး အဖွဲ့အစည်းများဆိုင်ရာ စွမ်းဆောင်ရည်မြှင့်တင်ရေးသင်တန်းများ ရရှိနိုင်ပါက ဖွံ့ဖြိုးရေးဆိုင်ရာ စီမံအုပ်ချုပ်မှု ပိုမိုတိုးတက်ကောင်းမွန်လာနိုင်ပါ သည်။

(ခ) သီးနှံ၊ သားငါး ထုတ်လုပ်ရေးကဏ္ဍာ

အဓိကသီးနှံအဖြစ် စပါးကို စိုက်ပျိုးကြပါသည်။ စပါးမှာ ဆင်းသုခ၊ ငွေတိုး၊ ရတနာတိုး၊ မနောသုခတို့ကို မိုးစပါးအဖြစ်စိုက်ပျိုးကြပြီး စပါးအထွက်မှာ တစ်ဧကလျှင်ပျမ်းမျှ တင်း(၇၀)ဝန်းကျင်ထွက်ရှိပါသည်။ မိုးစပါးအပြီး ကျန်ရှိသော မြေအစိုဓာတ်ကို အသုံးပြု၍ မတ်ပဲ၊ ပဲတီစိမ်းတို့ကို စိုက်ပျိုးကြပြီး တစ်ဧကလျှင် ပျမ်းမျှ (၁၀)တင်းသာ ထွက်ရှိပါသည်။

အလုပ်သမားရှားပါးခြင်းကြောင့် စပါးများကို ကြဲပက်စိုက်ပျိုးခြင်းကိုသာ အများစု လုပ်ကိုင်ကြပြီး ပေါင်းသတ်ဆေးကိုစနစ်တကျသုံးစွဲလေ့ မရှိကြပါ။ ကြဲပက်စိုက်ပျိုးခြင်းသည် ပျိုးစိုက်ခြင်းထက်အထွက် လျော့နည်းသော်လည်း ပျိုးနှုတ်၊ပျိုးစိုက်စရိတ်များကို လျော့ချနိုင်ခြင်း၊ အလုပ်သမားမလုံလောက်မှုကို ကျော်လွှားနိုင်ခြင်းတို့ကြောင့် ကြဲပက်စိုက်ပျိုးခြင်း မြင့်တက်လာနေပါသည်။

ကျေးရွာတွင် ကျွဲ၊ ဝက်၊ ကြက် တို့ကို အဓိကထား၍ တစ်ပိုင်တစ်နိုင် မွေးမြူကြသည်။ တောင်သူအများစုမှ ကျွဲများမွေးမြူကြပြီး ဝက်မွေးမြူသူအိမ်ထောင်စုအရေအတွက်မှာ တစ်ရွာလုံး၏ (၁၀%) ဝန်းကျင်ရှိပြီး ဒေသမ့ဝက်မျိုးများကို မွေးမြူကြသည်။ ဒေသကြက်မွေးမြူသူ အိမ်ထောင်စုအရေအတွက်မှာ တစ်ရွာလုံး၏ (၄၅%) ရှိသည်။ ရာသီအလိုက်ဖြစ်ပွားတတ်သော တိရစ္ဆာန်ရောဂါများမှာ ခွာနာလျှာနာ၊ လည်ချောင်းကွဲ၊ ကြက်လည်လိမ်၊ ကြက်အိပ်တန်းကျ တို့ဖြစ်သည်။

(ဂ) စိုက်ပျိုးမွေးမြူရေးမဟုတ်သော အခြားဝင်ငွေရလုပ်ငန်းများ

စိုက်ပျိုးမွေးမြူရေးမဟုတ်သော အခြားဝင်ငွေရလုပ်ငန်းများအနေဖြင့် ကျေးရွာတွင် သံပန်း/သံဂဟေလုပ်ငန်း လုပ်ကိုင်ခြင်းနှင့် တစ်နိုင်တစ်ပိုင်ဈေးဆိုင်ငယ်များဖြင့် လုပ်ကိုင်ဆောင်ရွက်လျှက်ရှိပါသည်။

(ဃ) ပတ်ဝန်းကျင်နှင့် သဘာဝအရင်းအမြစ်များစီမံခန့်ခွဲမှု

ကျေးရွာတွင်ရာသီဥတုမမှန်ကန်ခြင်း၊ ပိုးသတ်ဆေးနှင့်ဓါတုမြေသြဇာသုံးစွဲမှုများစနစ်မကျခြင်းများကြောင့် မြေဆီသြဇာခမ်းခြောက်မှုများရှိလာပါသည်။ စိုက်ခင်းများ၌ ဖျက်ပိုးနှင့်ရောဂါများကျရောက်ခြင်း ထိန်းချုပ်မှုအားနည်းပါသည်။ စွန့်ပစ်ပစ္စည်းစီမံခန့်ခွဲမှုတွင်လည်း ပလတ်စတစ်အိတ်ခွံ၊ ဘူးခွံ၊ပုလင်ခွံများကို စနစ်တကျမစွန့်ပစ်ကြသဖြင့် သဘာဝပတ်ဝန်းကျင်ဆိုင်ရာ အသိပညာပေးလုပ်ငန်းများ မြှင့်တင်ဆောင်ရွက်ရန် လိုအပ်ပါသည်။

(င) ဘဏ်နှင့်ငွေကြေးဆိုင်ရာ ဝန်ဆောင်မှု

ငွေကြေးဝန်ဆောင်မှုအနေဖြင့် တောင်သူလယ်သမားများအတွက် လိုအပ်သောချေး ငွေကို မိုးစပါးစိုက်ပျိုးနိုင်ရန် မြန်မာ့လယ်ယာဖွံ့ဖြိုးရေးဘဏ်မှ တစ်ဧကလျှင် (၂၀၀,၀၀၀)ကျပ်နှုန်းဖြင့်ငွေ

ထုတ်ချေးပါသည်။ အခြားအသေးစား ချေးငွေဝန်ဆောင်မှုများလည်း ရရှိနိုင်ပါသည်။ လယ်သမားများ သာမက အခြားအသေးစား စီးပွားရေးလုပ်ငန်းများ ထူထောင်ရန် လိုအပ်ပါသည်။

(စ) ပညာရေး၊ ကျန်းမာရေး၊ ရေနှင့် ပတ်ဝန်းကျင်သန့်ရှင်းရေး

ပန်းပဲတန်းကျေးရွာသည် မူလတန်းပညာရေးကို ကျေးရွာအတွင်း၌လည်းကောင်း၊ အလယ်တန်းပညာရေးနှင့် အထက်တန်းပညာရေးကို အများအားဖြင့် အခြေခံပညာအထက်တန်းကျောင်းတွင်လည်းကောင်း၊ တက္ကသိုလ်ပညာရေးကို ပြည်တက္ကသိုလ်တွင်လည်းကောင်း၊ အင်ဂျင်နီယာပညာရေးများ၊ သူနာပြုနှင့်ဆရာအတတ်သင်ကောလိပ်စသည်တို့ကို ပြည်မြို့ရှိ သက်ဆိုင်ရာ တက္ကသိုလ်အသီးသီးတွင် တက်ရောက်ကြသည်ကို လေ့လာတွေ့ရှိရပါသည်။

ကျေးရွာသူ/သားအများစုတွင် အတန်းပညာသို့မဟုတ်ဘုန်းကြီးကျောင်းတွင် စာပေသင်ကြားဖူးသူကများပြီး အသက်(၆၀)အထက် သက်ကြီးများသည်ပင် မူလတန်းပညာရေးကို အနည်းဆုံး (၄)တန်း အထိ သင်ကြားဖူးသူက များပါသည်။ လူလတ်နှင့် လူငယ်ပိုင်းများတွင်မူ အမျိုးသား/သမီး အတန်းပညာပြီးစီးမှုများစွာ ကွာခြားမှုမရှိပါ။ မူလတန်းကျောင်းသည် ရွာထိပ်တွင် ရှိပါသည်။ လက်ရှိတွင် တစ်ဆောင် ရှိပါသည်။ အစိုးရခန့် ဆရာမ (၄)ဦး၊ ကျေးရွာခန့် ဆရာမ (၁)ဦး ရှိသောကြောင့် ဆရာ-တပည့် အချိုးမှာ ၄၀ ဖြစ်သဖြင့် အချိုးမျှတပါသည်။

ကျေးရွာမှ (၄)မိုင်ခန့်ကွာဝေးသော ပျဉ်ပုံကြီးကျေးရွာရှိ ကျေးလက်ကျန်းမာရေးဌာနသို့သွားရောက်ပြီး ကျန်းမာရေးဝန်ဆောင်မှု ရယူနိုင်ပါသည်။ အနရောဂါကျရောက်မှုအနေဖြင့် ဖျားနာတုတ်ကွေး၊သွေးတိုးနှင့်ဆီးချိုရောဂါများကို အတွေ့ရများပြီး တီဘီနှင့်အသည်းရောင်အသားဝါ ရောဂါရှိသော လူနာရှိပြီး ကြို့ပင်ကောက်မြို့နယ်ဆေးရုံမှ ဆေးဝါးရယူသုံးစွဲကြပါသည်။ ရာသီကူးပြောင်းတွင် ဆေးရုံတက်၍ ကုသခံယူရသည်အထိ ဖြစ်ပွားမှုများကြောင့် ကုန်ကျစရိတ်များခြင်းက ကနဦးကျန်းမာရေးစောင့်ရှောက်မှု ပိုမိုကောင်းမွန်ပါက ထိုသို့ ကုန်ကျခြင်းများ များစွာလျော့ကျစေနိုင်မည်ဖြစ်သည့်အပြင် ရွာသူ/သားများ၏ ကျန်းမာရေးလည်း ပိုမိုကောင်းမွန်လာနိုင်သဖြင့် ကျေးလက်ကျန်းမာရေးဆေးပေးခန်းတစ်ခုကို လျှောက်ထားကာ ဆေးပေးခန်းအဆောက်အဦးတစ်ခု၊ ကျန်းမာရေး ဆရာ/မ သို့မဟုတ် ဆရာဝန်တစ်ဦးစသည်ဖြင့် ရရှိမည်ဆိုလျှင် ဖြေရှင်းနိုင်စွမ်းနည်းပါးသောမိသားစုများအတွက် များစွာအထောက်အကူပြုမည်ဖြစ်သည်။

ကျေးရွာအိမ်အများစုတွင် ရေတွင်းများရှိကြပြီး ရေနွေးသောက်သည့် အလေ့အထနှင့် အိမ်သာအများစုမှာလည်း ယင်လုံအိမ်သာများ ဖြစ်ကြသောကြောင့် ရေနှင့်ဆက်နွယ်သော ရောဂါဖြစ်ပွားမှုနည်းပါးလှပါသည်။ ကျေးရွာလမ်းများ သန့်ရှင်းရေးကို လူငယ်များက အပိုင်းလိုက် တာဝန်ယူလုပ်ဆောင်ကြပါသည်။

(ဆ) လူငယ် နှင့် ယဉ်ကျေးမှု

လူငယ်များအတွက် အပန်းဖြေအနားယူနိုင်မည့် အနေအထားသီးသန့်မရှိပါ။ ကျေးရွာတွင် စာကြည့်တိုက်မရှိဘဲ ရွာသူ/သားများလည်း မိသားစုစားဝတ်နေရေးအတွက် ရုန်းကန်ကြိုးစားမှုများဖြင့် အချိန်ပိုကုန်ကြပြီး စာဖတ်သည့်အလေ့အကျင့် အားနည်းသည်။ ကောက်စိုက်နှင့် လယ်ယာလုပ်ငန်းအားလပ်ချိန်များတွင် ရွာအနီးအနားလူငယ်အချင်းချင်း ရွာအလိုက်အချိန်းအချက်ပြုကာ ဘောလုံးကန်လေ့ရှိသောကြောင့် ကျေးရွာပိုင်ဘောလုံးကွင်းတစ်ခုကို ရွာ၏ဒုတိယဦးစားပေးအဆင့်အနေနဲ့ လိုအပ်နေပါသည်။ လူငယ်များသည် ကျေးရွာရှိ လူမှုရေးလုပ်ငန်းများတွင် တက်ကြွစွာ ပါဝင်ဆောင်ရွက်ကြပါသည်။ ကျေးရွာဖွံ့ဖြိုးရေးလုပ်ငန်းများအတွက် ဆောင်ရွက်သည့် ဖွံ့ဖြိုးရေးလုပ်ငန်း သီးသန့်ဖော်ဆောင်ခြင်း မရှိသေးချေ။

ကျေးရွာဘုန်းတော်ကြီးကျောင်းအတွက် လိုအပ်သောဝေယျာဝိစ္စလုပ်အားပေးခြင်းများကိုပါဝင် လုပ်ဆောင်ကြပါသည်။ တစ်ရွာလုံး ဗုဒ္ဓဘာသာဝင်များဖြစ်ကြပြီး ဘာသာရေးအလိုက်သာ ယဉ်ကျေးမှု ပွဲတော်များတွင် ပါဝင်ကြပြီး စာပေယဉ်ကျေးမှုတိုးတက်ရေး သီးသန့်လုပ်ဆောင်မှုများ မရှိပါ။

မိုဘိုင်းလက်ကိုင်ဖုန်းများနှင့် အင်တာနက်များ ရယူသုံးစွဲနိုင်သည့် နောက်ပိုင်းတွင် လူငယ် အများစုအင်တာနက်သုံးစွဲမှု များပြားလာပြီး သူငယ်ချင်းအချင်းချင်း အချိန်ပေးမှုနည်းပါးလာကာ လူငယ်အများစုမှာ လူမှုဝက်ဘ်ဆိုက်များနှင့် အားကစားသတင်း ကြည့်ရှုမှု များလာပါသည်။

(ဇ) အခြေခံ အဆောက်အဦး-လမ်းတံတား၊ လျှပ်စစ်စွမ်းအား၊ သတင်းနှင့် ဆက်သွယ်ရေး

ပန်းပဲတန်းကျေးရွာသည် ကြို့ပင်ကောက်မြို့နယ်မှ ကြို့ပင်ကောက်မြို့၏အနောက်ဘက် ရန်ကုန်-ပြည်ကားလမ်းမှ (၇)မိုင်ခန့်အကွာ ကြို့ပင်ကောက်-ဇီးကုန်း ကတ္တရာခင်းထားသော လမ်း ကောက်လမ်းအတိုင်း ဝင်ရောက်လာနိုင်ပါသည်။ ကျေးရွာထိပ်သို့ ရောက်ရှိလာလျှင် ကျေးရွာအတွင်း သို့ ကားဝင်၍မရပါ။ ကျေးရွာထိပ်တွင် ဆောက်လုပ်ရေးဦးစီးဌာနပိုင် လမ်းကောက်လမ်း၏ လမ်းဘေး ရေမြောင်း၊ လမ်းကောက်လမ်းပေါ်ရှိ ပေပင်ခုံတံတားနှင့်ပေပင်ခုံကျေးရွာအတွင်းသို့ ဖြတ်သန်းစီးဆင်း နေသည့်ချောင်း အနီးတွင်ရှိသဖြင့် ကျေးရွာတွင်းသို့ သွားလာရန်ခက်ခဲသောကြောင့် ဒေသခံ ကျေးရွာ သူ/သားများ၏ ထည့်ဝင်လှူဒါန်းငွေအနည်းငယ်ဖြင့် လူကူးသစ်သားတံတားငယ်လေးဖြင့် အသုံးပြု သွားလာနေကြရပြီး ယခုအခါ ၂၀၂၁-၂၀၂၂ခု (၆)လ ဘဏ္ဍာရေးနှစ်တွင် ကားကူး အုတ်ခုံခံ၊ သံယက်မ၊ ကွန်ကရစ်တံတားတည်ဆောက်ခြင်း လုပ်ငန်းအား ကျေးရွာဖွံ့ဖြိုးရေး ပထမဦးစားပေးစီမံချက်အဖြစ် ပြုလုပ်သွားပါသည်။

ကျေးလက်မီးလင်းရေးအနေဖြင့် ကျေးရွာတွင် လျှပ်စစ်မီးရရှိခြင်းမရှိသေးဘဲ အသေးစားတစ် အိမ်သုံးဆိုလာများ၊ ဓာတ်ဆီအင်ဂျင်၊ ဒီဇယ်အင်ဂျင်များဖြင့် မီးရရှိရေးအတွက် တစ်နိုင်တစ်ပိုင်သုံးစွဲ လျှက်ရှိပြီး ၂၀၂၁-၂၀၂၂ခုဘဏ္ဍာရေးနှစ်တွင် လျှပ်စစ်မီးရရှိရေးအတွက်ဆောင်ရွက်ရန် လျာထားလျှက် ရှိပါသည်။

သတင်းနှင့်ဆက်သွယ်ရေးအနေဖြင့် ကျေးရွာတွင် တယ်လီဖုန်း၊ ရေဒီယို၊ တီဗွီ၊ ဂြိုလ်တု စလောင်းများ အသုံးပြုလျက်ရှိပြီး အင်တာနက်လိုင်းရရှိကာ နေအိမ်တိုင်းတွင် ဖုန်းအသုံး ပြုလျက် ရှိပါသည်။

၇။ ကျေးရွာဖွံ့ဖြိုးတိုးတက်မှုကို အထောက်အပံ့ဖြစ်စေသော အခြေအနေကောင်းများ၊ အဟန့် အတားများနှင့် စိန်ခေါ်မှုများ

(က) ဖွံ့ဖြိုးတိုးတက်မှု အထောက်အပံ့ဖြစ်စေသော အခြေအနေကောင်းများ

ပန်းပဲတန်းကျေးရွာသည် ကြို့ပင်ကောက်မြို့၊ ပြည်မြို့နှင့်ရန်ကုန်မြို့များသို့ ကားလမ်းဖြင့် အလွယ်တကူ ကူးသန်းသွားလာနိုင်ပါသည်။ လမ်းပန်းဆက်သွယ်ရေး ကောင်းမွန်သဖြင့် ကျေးရွာ ထွက်ကုန်များကို အချိန်မီ တင်ပို့ရောင်းချနိုင်သည်။

လူငယ်ပညာတတ်များရှိပြီးလူဦးရေအားလုံး၏(၇၂%)မှာအလုပ်လုပ်နိုင်သည့်အရွယ်များဖြစ်ကြ သည်။ ဘွဲ့ရအရေအတွက် အသင့်အတင့်ရှိပြီး ကျွမ်းကျင်မှုနှင့် အသက်မွေးဝမ်းကျောင်းသင်တန်း များကိုလူငယ်များကို လေ့ကျင့်သင်ကြားပေးခြင်းဖြင့် လူသားအရင်းအမြစ်များကို တိုးတက်ကောင်း မွန်စေပါမည်။ ကျေးရွာလူထု၏ ကျန်းမာရေးအခြေအနေမှာ ယေဘုယျအားဖြင့် ကောင်းမွန်ပြီး ကျန်းမာရေး ပံ့ပိုးပစ္စည်းများနှင့် ဝန်ဆောင်မှုများသို့လည်း အလွယ်တကူ လက်လှမ်းမီနိုင်ကြသည်။ ရွာသူ/သာများ အနေဖြင့်စိုးရိမ်ရသော ဆေးဝါးကုသလိုမှုအတွက်လည်း ကြို့ပင်ကောက်ဆေးရုံသို့

သွားရောက်ပြီး ဆေးကုသမှုများ ခံယူနိုင်ကြသည်။ ကျေးရွာတွင် စာသင်ကျောင်းနှင့် ပံ့ပိုးပစ္စည်းများမှာ လက်ရှိပညာရေး အနေအထားအတွက် ကောင်းသော အဆင့်တွင်ရှိနေကြသည်။

သဘာဝအရင်းအမြစ်များတွင် လယ်မြေများသည် မြေပြန့်ဖြစ်ပြီး မြေဆီဩဇာ အတော်အသင့်ကောင်းမွန်သည်။ မိုးရွာသွန်းမှုမှာ သီးနှံစိုက်ပျိုးရန် အထောက်အပံ့ ဖြစ်စေသည့်အပြင် မြေအောက်ရေအသုံးပြုနိုင်သောကြောင့် လယ်မြေကေအားလုံးနီးပါးအတွက် စိုက်ပျိုးရေရရှိနိုင်သည်။ ထို့ပြင် စက်ကိရိယာများကို ငှားရမ်းနိုင်သည့်နေရာများနှင့် ချိတ်ဆက်လုပ်ဆောင်နိုင်ပါသည်။

ကျေးရွာတွင် မွေးမြူရေးထွက်ကုန်ရောင်းချရန် ဈေးကွက်ကောင်းသဖြင့် အထူးသဖြင့် ကြက်နှင့် ဝက်တို့ကို တိုးချဲ့မွေးမြူရန် အခွင့်အလမ်းသာသည်။ သို့သော် မွေး/ကုဦးစီးဌာနမှ လိုအပ်သော နည်းပညာပိုင်းဆိုင် ရာပံ့ပိုးမှုကိုလည်း တိုးမြှင့်ဆောင်ရွက်ပေးရန် လိုအပ်သည်။

ကျေးရွာတွင် ရာဇဝတ်မှုဖြစ်ပွားမှု နည်းပါးပြီး တည်ငြိမ်အေးချမ်းမှုကြောင့် ကုန်စည်ကူးသန်းရောင်းဝယ်မှုကိုချောမွေ့စေသည်။ ကျေးရွာတွင် မိုဘိုင်းဖုန်းဆက်သွယ်ရေးကို ဈေးကွက်နှင့်အခြားလူမှုဝန်ဆောင်မှုလုပ်ငန်းများအတွက် လက်လှမ်းမီအသုံးပြုနိုင်ကြသည်။ ကျေးရွာတွင် အင်တာနက်အသုံးပြုနိုင်မှုမှာ ကောင်းမွန်ပြီး အခြားသတင်းအချက်အလက်များအတွက် ချိတ်ဆက်အသုံးပြုနိုင်သည်။

(ခ) အဟန့်အတားနှင့် စိန်ခေါ်မှု

ပန်းပဲတန်းကျေးရွာတွင် ရွာသူ/သားများအနေဖြင့် မြို့နယ်ရှိဦးစီးဌာနများနှင့် ချိတ်ဆက်ဆောင်ရွက်ရာတွင် အတွေ့အကြုံနည်းခြင်း၊ အဖွဲ့အစည်းဆိုင်ရာ စွမ်းရည်မြှင့်ဝန်ဆောင်မှုအဖွဲ့များနှင့်အလှမ်းဝေးခြင်း စသည်တို့ကလည်း ကျေးရွာဖွံ့ဖြိုးတိုးတက်ရေးတွင် စိန်ခေါ်မှုတစ်ရပ် ဖြစ်သည်။

ကျေးရွာရှိ လယ်ယာမြေများမှာ မြေဆီလွှာ အသင့်အတင့်ကောင်းမွန်သည်မှအပ လယ်ယာမြေကို ထပ်မံတိုးချဲ့ရန်မှာ မဖြစ်နိုင်သဖြင့် လယ်သမားများအဖို့ အထွက်နှုန်းတိုးမြှင့်အောင် အားစိုက်ရပေမည်။ မြို့နယ်စိုက်ပျိုးရေးဦးစီးဌာနမှ နည်းပညာပိုင်းဆိုင်ရာဝန်ဆောင်မှုကို ရရှိနိုင်သော်လည်း ဖျက်ပိုးနှိမ်နှင်းရေးနှင့် ပတ်သတ်၍ ထိရောက်စွာ အကောင်အထည်ဖော်ပေးသော အစီအစဉ်မရှိသေးပါ။ တောင်သူများအနေဖြင့် ဘက်စုံပိုးမွှားရောဂါကာကွယ်နှိမ်နင်းနိုင်ရေး အထောက်အပံ့များရရှိရန် လိုအပ်သည်။ မြန်မာ့လယ်ယာဖွံ့ဖြိုးဘဏ်မှ ချေးငွေ ဝန်ဆောင်မှု ရရှိသော်လည်း စိုက်ပျိုးရေးသွင်းအားစုနှင့် လုပ်အားခများအတွက် လုံလောက်မှု မရှိသေးချေ။ စီးပွားဖြစ်မွေးမြူရေးအတွက် နည်းပညာများရရှိရန် လိုအပ်နေပါသေးသည်။ သမဝါယမဦးစီးဌာနမှ ချေးငွေများ ရရှိသော်လည်း စီးပွားဖြစ်မွေးမြူရေးလုပ်ကိုင်ရန်အတွက် ငွေအရင်းအနှီးလုံလောက်မှု မရှိသဖြင့် တစ်ပိုင်တစ်နိုင်သာ လုပ်ကိုင်နေကြပါသည်။ ကျေးရွာတွင် ငွေတိုးချေးသူများရှိသော်လည်း အတိုးနှုန်းမှာ မြင့်မားပါသည်။

ကျေးရွာတွင် အိမ်တွင်းမှုထုတ်ကုန်လုပ်ငန်းမရှိသဖြင့် အလုပ်အကိုင်နှင့်ဝင်ငွေ ပုံမှန်ရရှိရေးအတွက် အကန့်အသတ်ရှိနေပါသည်။ အလုပ်လုပ်ကိုင်နိုင်သူများ၏ အတတ်ပညာတတ်မြောက်မှုကလည်း အခြေခံအလုပ်များသာ ရရှိစေပြီး ကျွမ်းကျင်စွာ တတ်မြောက်သူ မများလှပေ။ ဒေသတွင်လည်း အိမ်တွင်းမှု ကုန်ထုတ်လုပ်ငန်းအတွက် ကုန်ကြမ်း၊ အတတ်ပညာ၊ အသိပညာ၊ အထိအတွေ့တို့ အားနည်းပါသည်။

ကျေးရွာထိပ်တံတား အဆင့်မြှင့်တင်နိုင်ရေးအတွက် ကျေးရွာလူထုမှ မတည်ငွေ လိုအပ်ခြင်း၊ သက်ဆိုင်ရာ မြို့နယ်ဦးစီးဌာနများမှ ချိတ်ဆက်လုပ်ဆောင်ရန် လိုအပ်နေပါသည်။

၈။ ကျေးရွာဖွံ့ဖြိုးရေးပန်းတိုင်နှင့်ဗျူဟာ

ကျေးလက်ဒေသဖွံ့ဖြိုးတိုးတက်ရေးဦးစီးဌာနမှ အဖွဲ့နှင့် တိုင်ပင်ညှိနှိုင်းပြီးလာမည့် ငါးနှစ်တာကာလအတွက် ကျေးရွာဖွံ့ဖြိုးရေးပန်းတိုင်များကို အောက်ပါအတိုင်း ချမှတ်ထားပါသည်။

(၁) ကျွန်ုပ်တို့ကျေးရွာလူထုသည် ကုန်ထုတ်လုပ်မှုမြင့်တင်ခြင်း၊ အလုပ်အကိုင်များဖန်တီးခြင်း၊ အသက်မွေးဝမ်းကြောင်းပညာသင်တန်းများ ရရှိခြင်းမှတစ်ဆင့် ဝင်ငွေရှာဖွေနိုင်စွမ်းနှင့် စီးပွားရေးအနေအထားကို တိုးတက်ရရှိစေမည်။

(၂) ကျွန်ုပ်တို့ကျေးရွာလူထုသည် စာတတ်မြောက်မှုနှင့် ပိုမိုကောင်းမွန်သော ပညာရေးမှတဆင့် ကလေးငယ်များ၏ လူသားဆိုင်ရာစွမ်းဆောင်ရည်နယ်ပယ်ကို ကျယ်ဝန်းလာစေရမည်။

(၃) ကျွန်ုပ်တို့ရွာလူထုသည် အသက်မွေးဝမ်းကြောင်းနှင့် စီးပွားရေးအုပ်စုများ ဖွဲ့စည်းပြီးကျေးရွာအခြေပြု အဖွဲ့အစည်းများ၏ စွမ်းဆောင်ရည်မြင့်မားလာမှုမှတဆင့် ဖွံ့ဖြိုးရေးစီမံခန့်ခွဲမှုယန္တရားတိုးတက်လာရမည်။

(၄) ကျေးရွာတွင် အရင်းအနှီးငွေ၊ နည်းပညာနှင့် နည်းပညာအသုံးချနိုင်စွမ်းရရှိရေးတို့ကိုဆောင်ရွက်ပြီး စိုက်ပျိုးရေးနှင့် မွေးမြူရေးလုပ်ငန်းများကို တိုးချဲ့ဆောင်ရွက်သွားမည်။ အသေးစားငွေကြေးလုပ်ငန်းနှင့် ချေးငွေများအတွက် မြို့နယ်ရှိဘဏ်များ၊ ရင်းနှီးငွေရရှိနိုင်ရာ အခြားနေရာများနှင့် ချိတ်ဆက်ပေးမည်။ အရင်းအနှီးငွေများရရှိပါက စိုက်ပျိုးရေး၊ မွေးမြူရေးလုပ်ငန်းများအတွက် ခွဲဝေချထားပေးမည်။ အလားတူပင် ကျေးရွာတွင် စိုက်ပျိုးရေး၊ မွေးမြူရေး နည်းပညာများ ထွန်းကားလာရေးအတွက် စိုက်ပျိုးရေး၊ မွေးမြူရေးနည်းပညာသင်တန်းများ တက်ရောက်နိုင်ရေးအတွက် သက်ဆိုင်ရာနည်းပညာဌာနများနှင့်ချိတ်ဆက်ဆောင်ရွက်သွားမည်။ သင်တန်းတက်ထားသူများကတဖန် ကျေးရွာတွင် ရရှိထားသော နည်းပညာများကို မျှဝေပေးပြီး မိမိတို့ကိုယ်တိုင်ကလည်း ကိုယ်ပိုင်လုပ်ငန်းများတွင် အသုံးချကာ ထုတ်လုပ်မှုတိုးတက်စေမည်။

(၅) ကျွန်ုပ်တို့သည် အပ်ချုပ်၊ ဇာထိုးပန်းထိုး၊ ယိုနှင့် မုန့်လုပ်နည်း၊ ဆံပင်ညှပ်၊ စက်ပြင်၊ မော်တော်ဆိုင်ကယ်ပြင်နှင့် မိုဘိုင်းဖုန်းပြင်စသော သင်တန်းများရရှိရန်အတွက် သက်ဆိုင်ရာဦးစီးဌာနများနှင့် ချိတ်ဆက်၍ သင့်တော်သော သင်တန်းသားများကို တက်ရောက်နိုင်ရန် စီစဉ်ပေးမည်။ ထိုသင်တန်းများသည် သင်တန်းသားများအတွက် ကျွမ်းကျင်မှုများကို တိုးပွားရရှိစေပြီး ဝင်ငွေရလုပ်ငန်းများထူထောင်တိုးချဲ့နိုင်ရန် အရင်း အနှီးလုပ်ငန်း အစီအစဉ်နှင့် ချိတ်ဆက်ပေးမည်။

(၆) ကျေးရွာရှိကလေးငယ်များ ဉာဏ်ရည်ဖွံ့ဖြိုးရေး၊ စွမ်းဆောင်ရည်မြင့်မားရေးတို့အတွက် ကျေးရွာတွင် မူကြိုကလေးထိန်းကျောင်းတစ်ဆောင် ဖွင့်လှစ်နိုင်ရေးနှင့် မူလတန်းကျောင်းမှ အိမ်သာများ ပြုပြင်ပေးခြင်းဖြင့် ကျောင်းနေပျော်သော ပတ်ဝန်းကျင်တစ်ခု ဖန်တီးပေးပြီး ကလေးငယ်များ၏ ပညာအရည်အချင်း တိုးမြင့်လာရေးအတွက် ဆောင်ရွက်မည်။

(၇) ကျေးရွာတွင် ကျေးရွာတွင်းလမ်းများနှင့် ကျေးရွာချင်းဆက်လမ်းကို အဆင့်မြှင့်တင်ကာ ကျေးရွာ၏ အခြေခံအဆောက်အဦးများ တိုးတက်ကောင်းမွန်ရေးအတွက် ဆောင်ရွက်သွားမည်။ တစ်ချိန်တည်းတွင် ကျေးရွာအဆောက်အအုံများကို အသုံးပြုစီမံခန့်ခွဲ၊ ထိန်းသိမ်းရေးအတွက် စီမံခန့်ခွဲနိုင်စွမ်းကိုလည်း တိုးတက်အောင်ဆောင်ရွက်သွားကြမည်။ ကျေးရွာလူမှုအဖွဲ့အစည်းများကိုလည်း ကျေးရွာ အခြေပြုလုပ်ငန်းများကို အကောင်အထည်ဖော်စီမံခန့်ခွဲနိုင်ရန် ခေါင်းဆောင်မှုစွမ်းရည်များ ပိုမိုရရှိအောင် ဆောင်ရွက်ရန် တိုက်တွန်းအားပေး
ဆောင်ရွက်မည်။

၉။ ကျေးရွာဖွံ့ဖြိုးရေးစီမံကိန်းများ အကောင်အထည်ဖော်ရာတွင် မြို့နယ်နှင့် အထက်အဆင့်မှ ကူညီ ဖြေရှင်းပေးရမည့် ကိစ္စများ

(က) ကျေးရွာရှိ အဖွဲ့အစည်းများ၊ လူငယ်များအား စွမ်းဆောင်ရည် မြင့်မားစေရေးအတွက် စီမံခန့်ခွဲမှု၊ ခေါင်းဆောင်မှုဆိုင်ရာသင်တန်းများ စီစဉ်ပေးခြင်း။

(ခ) စိုက်ပျိုးရေးဦးစီးဌာနမှ လက်တွေ့အသုံးဝင်မည့် နည်းပညာများ၊ ဈေးကွက်ဆန်းစစ်ခြင်း နှင့် တန်ဖိုးမြှင့် ထုတ်ကုန်ဈေးကွက်များသို့ ချိတ်ဆက်ကူညီပေးခြင်း။

(ဂ) စက်မှုလယ်ယာဦးစီးဌာနမှလုံလောက်သောစက်ကိရိယာများရရှိအောင်ငှားရမ်းပေးခြင်း။

(ဃ) စီးပွားဖြစ်မွေးမြူရေးအတွက် နည်းပညာဝန်ဆောင်မှုနှင့် သင်တန်းများ ပံ့ပိုးပေးခြင်း။

(င) ဒေသနှင့် သင့်လျော်သော အသက်မွေးဝမ်းကြောင်းဆိုင်ရာ ဝင်ငွေတိုးလုပ်ငန်းများအတွက် နည်းပညာသင်တန်းများ စီစဉ်ပေးခြင်း။

(စ) အသက်မွေးဝမ်းကြောင်းလုပ်ငန်းပေါ်မူတည်၍ အတိုးနှုန်းနည်းပြီး ကာလရှည်ချေးငွေ ရရှိရန် ဆောင်ရွက်ပေးခြင်း။

(ဆ) ကျေးရွာတွင်း ဘွဲ့ရလူငယ်များအား ကျန်းမာရေးဆိုင်ရာသင်တန်းများ တက်ရောက်ခွင့် ရနိုင်ရန် ဆက်သွယ်အကြောင်းကြားပေးခြင်းဖြင့် ကျေးရွာအတွင်း ကျန်းမာရေးလုပ်သားများ မွေးထုတ် ပေးခြင်း။

(ဇ) ကျေးရွာ၏လမ်း၊ တံတားများ ကောင်းမွန် တိုးတက်လာအောင် ဆောင်ရွက်ပေးလိုစေခြင်း။

၁၀။ ဦးစားပေးဆောင်ရွက်မည့် အဆိုပြုစီမံချက်လုပ်ငန်းများ

ပဲခူးတိုင်းဒေသကြီး၊ ကြို့ပင်ကောက်မြို့နယ်၊ သရက်ကုန်းကျေးရွာအုပ်စု၊ ပန်းပဲတန်းကျေးရွာ၏ ဦးစားပေး စီမံချက်များ

ကဏ္ဍ/ အကြောင်းအရာ	စီမံချက်	ရမှတ် ပေါင်း	အဆင့်	စီမံချက်အကြောင်း ရှင်းလင်းဖော်ပြချက်	မှတ် ချက်
ကျေးရွာအဆောက်အအုံ					
လမ်း	၁။ ရွာအဝင်ကွန်ကရစ် တံတားဆောင်ရွက်ရန်၊	၅၀	၁	-ရွာအဝင်တွင်ကွန်ကရစ် တံတားအဖြစ်အဆင့် မြှင့်တင်ဆောင်ရွက်ရန်၊	
လမ်း	၂။ ပန်းပဲတန်းကျေးရွာ တွင်းလမ်းအားဂဝံလမ်း အဖြစ်ဆောင်ရွက်ရန်၊	၂၅	၅	-ကျေးရွာတွင်းမြေသား လမ်းအား ဂဝံလမ်းအဖြစ်အ ဆင့်မြှင့်တင်ဆောင်ရွက်ရန်၊	
မီးလင်းရေး	၃။ ကျေးရွာလျှပ်စစ်မီးရရှိ ရေးဆောင်ရွက်ရန်၊	၃၈	၃	-ကျေးရွာဖွံ့ဖြိုးရေးကော်မတီ မှ အိမ်ခြေအားလုံးမီးရရှိရေး အတွက်ငွေကြေးအချိန်ယူ ကောက်ခံပြီး EPC နှင့် ညှိနှိုင်း ဆောင်ရွက်ရန်	
ကျန်းမာရေး					
ရေ	၄။ တွင်းနက်သောက်သုံး	၂၇	၄	- ကျေးလက်ဦးစီးဌာနနှင့်	

	ရေရရှိအောင်ဆောင်ရွက်ခြင်း၊			ချိတ်ဆက်၍တွင်းနက်(၄၀၀’) ရရှိအောင်ဆောင်ရွက်ရန်၊	
စိုက်ပျိုးမွေးမြူရေးမဟုတ်သော ဝင်ငွေရလုပ်ငန်းများ					
စီမံကိန်း	၅။ မြစိမ်းရောင်ကျေးရွာစီမံကိန်းရရှိရေးဆောင်ရွက်ရန်	၄၃	၂	– ကျေးလက်ဦးစီးဌာနမှဆောင်ရွက်လျက်ရှိသောအတိုးနှုန်းသက်သာစွာဖြင့် ချေးငွေထုတ်ချေး၍ စီးပွားရေးလုပ်ငန်းများလုပ်ကိုင်နိုင်သော မြစိမ်းရောင်ကျေးရွာစီမံကိန်းရရှိရေး တင်ပြဆောင်ရွက်ရန်၊	

အကောင်အထည်ဖော်မည့် အချိန်ကာလ

အောက်ပါဇယားတွင် လုပ်ငန်းစတင်ရန်၊ ပြီးဆုံးရန် ခန့်မှန်းဖော်ပြထားသည့် ဦးစားပေးစီမံချက်များ၏ အချိန်ဇယားကို ဖော်ပြထားပါသည်။ ဤအစီအစဉ်ကို နှစ်အလိုက် လိုအပ်သလို ဖြည့်စွက်ပြင်ဆင်ပြီး နှစ်ပတ်လည် ကျေးရွာဖွံ့ဖြိုးရေးစီမံချက်ရေးဆွဲရာတွင်လည်း ထည့်သွင်းပေးမည်။

စဉ်	စီမံချက်(Project)	ဦးစားပေး အဆင့်	၂၀၂၁	၂၀၂၂	၂၀၂၃	၂၀၂၄	၂၀၂၅
၁	ရွာအဝင်ကွန်ကရစ်တံတားဆောင်ရွက်ရန်၊	၁	Ï				
၂	မြစိမ်းရောင်ကျေးရွာစီမံကိန်းရရှိရေးဆောင်ရွက်ရန်	၂		Ï			
၃	ကျေးရွာလျှပ်စစ်မီးရရှိရေးဆောင်ရွက်ရန်၊	၃			Ï		
၄	တွင်းနက်သောက်သုံးရေရရှိအောင်ဆောင်ရွက်ခြင်း	၄				Ï	
၅	ပန်းပဲတန်းကျေးရွာ တွင်းလမ်းအားဂဝံလမ်း အဖြစ်ဆောင်ရွက်ရန်၊	၅					Ï

ကျေးရွာဖွံ့ဖြိုးရေးအထောက်အကူပြုဇယားများ

(၁) ကျေးရွာလူမှုစီးပွားရေးအခြေအနေ

(က) လူဦးရေနှင့်လူဦးရေဆိုင်ရာအချက်အလက်များ

ဇယား (၁) လူဦးရေနှင့်လူဦးရေဆိုင်ရာအချက်အလက်များ

အသက်အုပ်စု		ကျား	မ	စုစုပေါင်း	မသန်စွမ်းသူအရေအတွက်	
					ကျား	မ
၁ နှစ် အောက်	နို့စို့အရွယ်	၁	၄	၅	-	-
၁ နှစ်မှ ၄ နှစ်	၅ နှစ်အောက်ကလေးငယ်	၆	၃	၉	-	-
၅ နှစ်မှ ၉ နှစ်	မူလတန်းကျောင်းသားအရွယ်	၆	၅	၁၁	-	-
၁၀ နှစ်မှ ၁၄ နှစ်	အလယ်တန်းကျောင်းသားအရွယ်	၅	၄	၉	-	-
၁၅ နှစ်မှ ၆၄ နှစ်	အလုပ်လုပ်နိုင်သည့်အရွယ်	၆၃	၆၄	၁၂၇	၁	-
၆၅ နှစ် နှင့် အထက်	သက်ကြီးရွယ်ကြီး	၁၂	၈	၂၀	-	-
စုစုပေါင်း		၉၃	၈၈	၁၈၁	၁	၁
စုစုပေါင်း အိမ်ထောင်စု		၄၈				

ရင်းမြစ် … (၁) အိမ်ထောင်စုစာရင်းကောက်ယူမှု၊ (၂) ကျေးရွာအုပ်စုအုပ်ချုပ်ရေးမှူးရုံး။

မှတ်ချက်။။အသက်အုပ်စု၁နှစ်အောက်ဆိုသည်မှာမွေးကင်းစမှအသက်(၁)နှစ်မပြည့်မီအရွယ်၊၁နှစ်မှ၄နှစ်ဆိုသည်မှာအသက် (၁) နှစ်ပြည့်အရွယ်မှ (၅) နှစ်မပြည့်မီအရွယ်၊၅နှစ်မှ၉နှစ်ဆိုသည်မှာအသက် (၅) နှစ်ပြည့်သည်မှအသက် (၁၀) နှစ်မပြည့်မီအရွယ်၊ ၁၀နှစ်မှ၁၄နှစ်ဆိုသည်မှာ အသက် (၁၀) နှစ်ပြည့်သည်မှ အသက် (၁၅) နှစ်မပြည့်မီအရွယ်၊ ၁၅နှစ်မှ၆၄နှစ်ဆိုသည်မှာအသက် (၁၅) နှစ်ပြည့်သည်မှ အသက် (၆၅) နှစ်မပြည့်မီအရွယ်၊ အသက် (၆၅)နှစ် နှင့်အထက် ဆိုသည်မှာအသက် (၆၅) နှစ်ပြည့်အရွယ်နှင့်၎င်းထက်အသက်ကြီးသည့်အရွယ်များကိုဆိုလိုသည်။

လေ့လာတွေ့ရှိချက်။။ ကျေးရွာရှိ အိမ်ထောင်စု(၄၈)စုတွင်အမျိုးသားဦးရေသည် အမျိုးသမီးဦးရေထက်များနေပြီး မသန်စွမ်းဦးရေမှာ နည်းပါးကြောင်းတွေ့ရှိရပါသည်။

(ခ) အလုပ်လုပ်နိုင်သူအင်အား

(ခ-၁) လုပ်သားအင်အားနှင့်ဝင်ငွေရလုပ်ငန်းအမျိုးအစား

ဇယား (၂) လုပ်သားအင်အားနှင့်ဝင်ငွေရလုပ်ငန်းအမျိုးအစား

စဉ်	လုပ်ငန်းများ	အဓိက အလုပ်အကိုင်					အဓိက ဝင်ငွေရ လုပ်ငန်းမဟုတ်သောအခြားဝင်ငွေရ လုပ်ငန်းအဖြစ်လုပ်ကိုင်သူ (ဦးရေ)	ရပ်တည်နိုင်မှု (မှတ်ချက်ကိုသေချာစွာဖတ်ပြီးမှန်ရာ တစ်ခုကိုသာ ရွေးရန်။)
		အိမ်ထောင်စု	မိသားစု ဝင်လုပ်အား	အမျိုးသမီး ဦးဆောင်သည့်အိမ်ထောင်စု	ဦးရေ			
					ကျား	မ		
စိုက်ပျိုးစီးပွား လုပ်ငန်းများ								
၁	**လယ်ယာစိုက်ပျိုးရေး**							
	ကိုယ်ပိုင်လုပ်ငန်း	၂၁	၁၅	၁	၂၁	-	-	မြင့် ☐ လတ် ■ နိမ့် ☐
	အလုပ်သမား/ဝန်ထမ်း	၁၁	-	၂	၉	၄	၃၀	မြင့် ☐ လတ် ■ နိမ့် ☐
၂	**တိရစ္ဆာန် မွေးမြူရေး**							
	ကိုယ်ပိုင်လုပ်ငန်း	-	-	-	-	-	-	မြင့် ☐ လတ် ☐ နိမ့် ☐
	အလုပ်သမား / ဝန်ထမ်း							မြင့် ☐ လတ် ☐ နိမ့် ☐
၃	**ငါးလုပ်ငန်း (ရေချို/ရေငန်ငါး/ပုစွန် စသော ရေသတ္တဝါများ ဖမ်းခြင်း၊ မွေးမြူခြင်း)**							
	ကိုယ်ပိုင်လုပ်ငန်း	-	-	-	-	-	-	မြင့် ☐ လတ် ☐ နိမ့် ☐
	အလုပ်သမား / ဝန်ထမ်း							မြင့် ☐ လတ် ☐ နိမ့် ☐
၄	**သစ်တောလုပ်ငန်း**							
	ကိုယ်ပိုင်လုပ်ငန်း	-	-	-	-	-	-	မြင့် ☐ လတ် ☐ နိမ့် ☐
	အလုပ်သမား / ဝန်ထမ်း							မြင့် ☐ လတ် ☐ နိမ့် ☐
စိုက်ပျိုးမွေးမြူရေးမဟုတ်သော အခြားဝင်ငွေရလုပ်ငန်းများ								
၅	**သတ္တုတူးဖော်ရေး၊ ကျောက်ထုတ်လုပ်ရေးနှင့် သဘာဝရင်းမြစ်များ ထုတ်လုပ်ခြင်း**							
	ကိုယ်ပိုင်လုပ်ငန်း	-	-	-	-	-	-	မြင့် ☐ လတ် ☐ နိမ့် ☐
	အလုပ်သမား / ဝန်ထမ်း	-	-	-	-	-	-	မြင့် ☐ လတ် ☐ နိမ့် ☐

စဉ်	လုပ်ငန်းများ	အဓိက အလုပ်အကိုင်					အဓိက ဝင်ငွေရ လုပ်ငန်းမဟုတ်သောအခြားဝင်ငွေရ လုပ်ငန်း အဖြစ်လုပ်ကိုင်သူ (ဦးရေ)	ရပ်တည်နိုင်မှု (မှတ်ချက်ကို သေချာစွာဖတ်ပြီးမှန်ရာ <u>တစ်ခုကိုသာ</u> ရွေးရန်။)
		အိမ်ထောင်စု	မိသားစုဝင်လုပ်အား	အမျိုးသမီးဦးဆောင်သည့်အိမ်ထောင်စု	ဦးရေ			
					ကျား	မ		
	ထုတ်ကုန်လုပ်ငန်း							
၆	ကိုယ်ပိုင်လုပ်ငန်း	-	-	-	-	-	-	မြင့် ☐ လတ် ☐ နိမ့် ☐
	အလုပ်သမား / ဝန်ထမ်း	-	-	-	-	-	-	မြင့် ☐ လတ် ☐ နိမ့် ☐
	လျှပ်စစ်၊ ဓာတ်ငွေ့ နှင့် ရေပေးဝေရေး							
၇	ကိုယ်ပိုင်လုပ်ငန်း	-	-	-	-	-	-	မြင့် ☐ လတ် ☐ နိမ့် ☐
	အလုပ်သမား / ဝန်ထမ်း							မြင့် ☐ လတ် ☐ နိမ့် ☐
	ဆောက်လုပ်ရေး၊ လက်သမား၊ ပန်းရံ လုပ်ငန်း							
၈	ကိုယ်ပိုင်လုပ်ငန်း	-	-	-	-	-	-	မြင့် ☐ လတ် ☐ နိမ့် ☐
	အလုပ်သမား / ဝန်ထမ်း	၃၀	၆၅	၅	၃၀	၁၅	-	မြင့် ☐ လတ် ■ နိမ့် ☐
	ယာဉ်၊ စက်ကိရိယာနှင့် တာရှည်ခံအိမ်သုံးပစ္စည်းများ ပြင်ဆင်ရေး							
၉	ကိုယ်ပိုင်လုပ်ငန်း	-	-	-	-	-	-	မြင့် ☐ လတ် ☐ နိမ့် ☐
	အလုပ်သမား / ဝန်ထမ်း	-	-	-	-	-	-	မြင့် ☐ လတ် ☐ နိမ့် ☐
	ကျွမ်းကျင်ပညာရှင်များ (ဆံပင်၊ အလှပြင်၊ အပ်ချုပ်၊ အင်ဂျင်နီယာ၊ သင်တန်းပေးသူ စသည်)							
၁၀	ကိုယ်ပိုင်လုပ်ငန်း	၁	-	-	၁	-	-	မြင့် ☐ လတ် ■ နိမ့် ☐
	အလုပ်သမား / ဝန်ထမ်း							မြင့် ☐ လတ် ☐ နိမ့် ☐
	လက်လီ- လက်ကား ရောင်းဝယ်ရေး							
၁၁	ကိုယ်ပိုင်လုပ်ငန်း	၁	-	-	-	၁	-	မြင့် ☐ လတ် ■ နိမ့် ☐
	အလုပ်သမား / ဝန်ထမ်း	-	-	-	-	-	-	မြင့် ☐ လတ်☐နိမ့် ☐
၁၂	**ဟိုတယ် နှင့် စားသောက်ဆိုင် လုပ်ငန်း**							

စဉ်	လုပ်ငန်းများ	အဓိက အလုပ်အကိုင်					အဓိက ဝင်ငွေရ လုပ်ငန်းမဟုတ်သောအခြားဝင်ငွေရ လုပ်ငန်း အဖြစ်လုပ်ကိုင်သူ (ဦးရေ)	ရပ်တည်နိုင်မှု (မှတ်ချက်ကို သေချာစွာဖတ်ပြီးမှန်ရာ <u>တစ်ခုကိုသာ</u> ရွေးရန်။)
		အိမ်ထောင်စု	မိသားစုဝင်လုပ်အား	အမျိုးသမီးဦးဆောင်သည့်အိမ်ထောင်စု	ဦးရေ			
					ကျား	မ		
	ကိုယ်ပိုင်လုပ်ငန်း	-	-	-	-	-	-	မြင့် □ လတ် □ နိမ့် □
	အလုပ်သမား / ဝန်ထမ်း	-	-	-	-	-	-	မြင့် □ လတ် □ နိမ့် □
၁၃	ပို့ဆောင်ရေး၊ သိုလှောင်ရေးနှင့် ဆက်သွယ်ရေး							
	ကိုယ်ပိုင်လုပ်ငန်း	-	-	-	-	-	-	မြင့် □ လတ် ■ နိမ့် □
	အလုပ်သမား / ဝန်ထမ်း	-	-	-	-	-	-	မြင့် □ လတ် □ နိမ့် □
၁၄	ငွေချေး ဝန်ဆောင်မှု လုပ်ငန်း (ဘဏ် နှင့် ငွေချေးခြင်း အပါအဝင် ငွေကြေးဝန်ဆောင်မှု လုပ်ငန်း)							
	ကိုယ်ပိုင်လုပ်ငန်း	-	-	-	-	-	-	မြင့် □ လတ် □ နိမ့် □
	အလုပ်သမား / ဝန်ထမ်း							မြင့် □ လတ် □ နိမ့် □
၁၅	အိမ်ခြံမြေ၊ ယာဉ်၊ စက်ကိရိယာ၊ ရောင်းဝယ် ငှားရမ်းခြင်းနှင့် ဆက်စပ်သော လုပ်ငန်းများ							
	ကိုယ်ပိုင်လုပ်ငန်း	-	-	-	-	-	-	မြင့် □ လတ် □ နိမ့် □
	အလုပ်သမား / ဝန်ထမ်း	-	-	-	-	-	-	မြင့် □ လတ် □ နိမ့် □
၁၆	ပြည်သူ့ဝန်ဆောင်မှုလုပ်ငန်းများ (အုပ်ချုပ်ရေး၊ကာကွယ်ရေးနှင့်ဘေးကင်းလုံခြုံရေး)							
	ကိုယ်ပိုင်လုပ်ငန်း	-	-	-	-	-	-	မြင့် □ လတ် □ နိမ့် □
	အလုပ်သမား/ ဝန်ထမ်း							မြင့် □ လတ် □ နိမ့် □
၁၇	ပညာရေး							
	ကိုယ်ပိုင်လုပ်ငန်း	-	-	-	-	-	-	မြင့် □ လတ် □ နိမ့် □
	အလုပ်သမား / ဝန်ထမ်း	၁	-	-	၁	-	-	မြင့် ■ လတ် □ နိမ့် □
၁၈	ကျန်းမာရေး							

စဉ်	လုပ်ငန်းများ	အဓိက အလုပ်အကိုင်					အဓိက ဝင်ငွေရ လုပ်ငန်းမဟုတ်သောအခြားဝင်ငွေရ လုပ်ငန်းအဖြစ်လုပ်ကိုင်သူ (ဦးရေ)	ရပ်တည်နိုင်မှု (မှတ်ချက်ကိုသေချာစွာဖတ်ပြီးမှန်ရာ <u>တစ်ခုကိုသာ</u> ရွေးရန်။)
		အိမ်ထောင်စု	မိသားစုဝင်လုပ်အား	အမျိုးသမီးဦးဆောင်သည့်အိမ်ထောင်စု	ဦးရေ			
					ကျား	မ		
	ကိုယ်ပိုင်လုပ်ငန်း	–	–	–	–	–	–	မြင့် ☐ လတ် ☐ နိမ့် ☐
	အလုပ်သမား / ဝန်ထမ်း							မြင့် ☐ လတ် ☐ နိမ့် ☐
၁၉	**လူမှုရေး လုပ်ငန်းများ**							
	ကိုယ်ပိုင်လုပ်ငန်း	–	–	–	–	–	–	မြင့် ☐ လတ် ☐ နိမ့် ☐
	အလုပ်သမား / ဝန်ထမ်း	–	–	–	–	–	–	မြင့် ☐ လတ် ☐ နိမ့် ☐
၂၀	**အိမ်များတွင် အငှားလိုက်လုပ်သူများနှင့် အမျိုးအမည် မဖော်ပြနိုင်သော လုပ်ငန်းများ**							
	ကိုယ်ပိုင်လုပ်ငန်း	–	–	–	–	–	–	☒
	အလုပ်သမား / ကျပန်း / ရာသီအလိုက်အလုပ်သမား	–	–	–	–	–	–	
၂၁	**ပြင်ပအဖွဲ့အစည်းများနှင့်ကုမ္ပဏီများတွင်လုပ်ကိုင်သူများ**							
	ကိုယ်ပိုင်လုပ်ငန်း	–	–	–	–	–	–	မြင့် ☐ လတ် ☐ နိမ့် ☐
	အလုပ်သမား / ဝန်ထမ်း	–	–	–	–	–	–	မြင့် ☐ လတ် ☐ နိမ့် ☐
	စုစုပေါင်း							☒

ရင်းမြစ် ... **(၁) အိမ်ထောင်စုစာရင်းကောက်ယူမှု၊ (၂) ကျေးရွာအုပ်စုအုပ်ချုပ်ရေးမှူးရုံး။**

မှတ်ချက်။။“အခြားဝင်ငွေရလုပ်ငန်းအဖြစ်လုပ်ကိုင်သူများ”အရေအတွက်တွင်**“မိသားစုဝင်လုပ်အား” ထပ်မံထည့်သွင်း** ကောက်ယူခြင်းမပြုရပါ။ **“ရပ်တည်နိုင်မှု (နိမ့်၊လတ်၊မြင့်)”** ဆိုသည်မှာဖော်ပြပါလုပ်ငန်းတစ်ခုတွင် ကိုယ်ပိုင်လုပ်ငန်းလုပ်လိုသူ (သို့မဟုတ်) အလုပ်သမား/ဝန်ထမ်းအဖြစ် လုပ်ကိုင်လိုသူများအတွက် အလုပ်အကိုင်အခွင့်အလမ်း ရရှိနိုင်မှုအခြေအနေကို ဆိုလိုပါသည်။ဥပမာ –**“စိုက်ပျိုးရေး”** ကဏ္ဍ၏ **“ကိုယ်ပိုင်လုပ်ငန်း”**တွင် ရပ်တည်နိုင်မှု**“မြင့်”**ဆိုပါက အဆိုပါလုပ်ငန်းတွင် ကိုယ်ပိုင်လုပ်ငန်းတစ်ခုလုပ်ကိုင်ရန် အခွင့်အလမ်း များနေသည်ဟု ဆိုလိုပါသည်။

လေ့လာတွေ့ရှိချက်။။ စိုက်ပျိုးရေးသွင်းအားစုများဖြစ်သော ဓာတ်မြေဩဇာ၊ ပေါင်းသတ်ဆေး၊ပိုးသတ်ဆေးများမှာ ဈေးနှုန်းမြင့်မားနေပြီး အထွက်နှုန်းမကောင်းသောကြောင့် အဆင်ပြေမှုမရှိပါ။

(ခ-၂) လုပ်ငန်းနှင့်ကျား၊မအလိုက်အနည်းဆုံးနှင့်အများဆုံးလုပ်အားခနှုန်းထား

ဇယား (၃) လုပ်ငန်းနှင့်ကျား၊မအလိုက်အနည်းဆုံးနှင့်အများဆုံးလုပ်အားခနှုန်းထား

စဉ်	အလုပ်အကိုင်	ရေတွက်ပုံ	အများဆုံး (ကျပ်)		အနည်းဆုံး (ကျပ်)	
			ကျား	မ	ကျား	မ
၁	လယ်ယာစိုက်ပျိုးရေး	နေ့စား	၅၀၀၀	၄၀၀၀	၂၅၀၀	၂၀၀၀
၂	တိရစ္ဆာန်မွေးမြူရေး	နေ့စား	၃၀၀၀	၂၀၀၀	၂၀၀၀	၁၅၀၀
၃	ငါးလုပ်ငန်း (ရေချို/ရေငန် ငါးဖမ်းခြင်း၊မွေးမြူခြင်း)	နေ့စား	၅၀၀၀	၃၀၀၀	၃၀၀၀	၁၅၀၀
၄	သတ္တုတူးဖော်ရေး၊ ကျောက် ထုတ်လုပ်ရေးနှင့် သဘာဝရင်း မြစ်များ ထုတ်လုပ်ခြင်း	နေ့စား	၅၀၀၀	၄၀၀၀	၄၀၀၀	၃၀၀၀
၅	ထုတ်ကုန်လုပ်ငန်း	နေ့စား	၅၀၀၀	၄၀၀၀	၄၀၀၀	၂၅၀၀
၆	ဆောက်လုပ်ရေး၊ လက်သမား၊ ပန်းရံလုပ်ငန်း	နေ့စား	၅၀၀၀	၄၀၀၀	၄၀၀၀	၂၅၀၀
၇	ယာဉ်၊ စက်ကိရိယာ၊ အိမ်သုံးပစ္စည်း များ ပြင်ဆင်ရေး	နေ့စား	၅၀၀၀	၄၀၀၀	၃၀၀၀	၂၀၀၀
၈	လက်လီ-လက်ကား ရောင်းဝယ်ရေး	နေ့စား	၆၀၀၀	၅၀၀၀	၅၀၀၀	၃၀၀၀
၉	ကျွမ်းကျင်ပညာရှင်များ (ဆံပင်၊ အလှပြင်၊ အပ်ချုပ်၊ အင်ဂျင်နီ ယာ၊ သင်တန်း ပေးသူ စသည်)	နေ့စား	၁၀၀၀၀	၁၅၀၀၀	၈၀၀၀	၁၀၀၀၀
၁၀	ဟိုတယ်နှင့် စားသောက်ဆိုင် လုပ်ငန်း	နေ့စား	၅၀၀၀	၅၀၀၀	၄၀၀၀	၃၀၀၀

ရင်းမြစ် ... ဦးတည်အုပ်စုဆွေးနွေးခြင်း - ရပ်မိရပ်ဖအုပ်စု၊အမျိုးသမီးအုပ်စု၊လယ်သမားအုပ်စု။

မှတ်ချက်(၁) လခစားအလုပ်သမားများ၏တစ်ရက်ဝင်ငွေ = (လစာ÷၂၂.၇၅)

(၂) နာရီတွက်ဖြင့်ရသောအလုပ်သမားများ၏တစ်ရက်ဝင်ငွေ = (တစ်နာရီဝင်ငွေ×၈)

လေ့လာတွေ့ရှိချက်။။ ကျေးရွာတွင် ကိုယ်ပိုင်လုပ်ငန်းနှင့် လခစားဝန်ထမ်းများနဲ့ပြီး နေ့စားလုပ်ငန်း လုပ်သားများသာ ပေါ်များကြောင်းတွေ့ရှိရပါသည်။

(ဂ) သဘာဝရင်းမြစ်များ

(ဂ-၁) စိုက်ပျိုးနိုင်သောမြေဧရိယာ

ဇယား (၄) ကျေးရွာ၏စိုက်ပျိုးမြေပိုင်ဆိုင်မှု

မြေအမျိုးအစား	ဧရိယာ (ဧက)	မြေဆီလွှာအရည်အသွေး(မှန်ရာတစ်ခုကိုသာရွေးရန်)
လယ်မြေ	၁၈၆	ကောင်း ☐ သင့်☐ ညံ့ ■
ယာမြေ / တောင်ယာမြေ	-	ကောင်း ☐ သင့်☐ ညံ့ ☐

မြေအမျိုးအစား	ဧရိယာ (ဧက)	မြေဆီလွှာအရည်အသွေး(မှန်ရာတစ်ခုကိုသာရွေးရန်)
ဥယျာဉ်ခြံမြေ	-	ကောင်း ☐ သင့်☐ ညံ့ ☐
ကိုင်း/ကျွန်းမြေ	-	ကောင်း ☐ သင့်☐ ညံ့ ☐
ဓနိတောမြေ	-	ကောင်း ☐ သင့်☐ ညံ့ ☐
စားကျက်မြေ	-	ကောင်း ☐ သင့်☐ ညံ့ ☐
မြေလွတ်မြေလပ်	-	ကောင်း ☐ သင့်☐ ညံ့ ☐
စုစုပေါင်း	၁၈၆	☒

ရင်းမြစ်…(၁)အိမ်ထောင်စုစာရင်းကောက်ယူမှု၊ (၂)ဦးတည်အုပ်စုဆွေးနွေးခြင်း - လယ်သမားအုပ်စု၊ (၃) လယ်ယာမြေစီမံခန့်ခွဲရေးနှင့်စာရင်းအင်းဦးစီးဌာန၊ (၄) ကျေးရွာအုပ်စုအုပ်ချုပ်ရေးမှူးရုံး။

မှတ်ချက်။။။မြေလွတ်မြေလပ်ဆိုသည်မှာယခင်ကသီးစားခံယူလုပ်ကိုင်လာခဲ့ပြီးအကြောင်းအမျိုးမျိုးကြောင့် စွန့်လွှတ်ထားသည့် သီးစားခံယူလုပ်ကိုင်သူမရှိသော စိုက်ပျိုးရေး (သို့) မွေးမြူရေး လုပ်ကိုင်နိုင်သည့်မြေနှင့်နိုင်ငံတော်က သီးသန့်လျာထားသတ်မှတ်သည့် မြေများကိုဆိုသည်။

လေ့လာတွေ့ရှိချက်။။။ လယ်မြေများမှာ မြေအရည်အသွေးမကောင်း၍ အထွက်နှုန်းမကောင်းခြင်းကြောင့် သီးစားခံယူလုပ်ကိုင်သူများမှာ မလုပ်ချင်းသဖြင့် ကိုယ်တိုင်သာလုပ်ယူနေရကြောင်း တွေ့ရှိရပါသည်။

(ဂ-၂) ဓာတ်သတ္တုနှင့်အခြားသဘာဝရင်းမြစ်များ

ဇယား (၅) ဓာတ်သတ္တုနှင့်အခြားသဘာဝရင်းမြစ်များ

အမျိုးအစား	ကျေးရွာနှင့်အနီးပတ်ဝန်းကျင်တွင်သဘာဝအတိုင်းတွေ့ရှိနိုင်မှု (မှန်ရာတစ်ခုကိုသာရွေးရန်)	အသုံးချနိုင်မှု (မှန်ရာတစ်ခုကိုသာရွေးရန်)	လွန်ခဲ့သော(၁၀)နှစ်ကအခြေအနေ(မှန်ရာတစ်ခုကိုသာရွေးရန်)
သတ္တုနှင့်အခြားတွင်းထွက်သယံဇာတများ (ဓာတ်ငွေ့၊ရေနံ၊ကျောက်မျက်စသည်။)	များ ☐ သင့်☐ နည်း ☐ မရှိ ■	လွယ် ☐ ခက်☐ အသုံးမပြုနိုင်ပါ ■	လျော့ ☐ တိုး ☐ အပြောင်းအလဲမရှိ ■
ကျောက်၊သဲ၊ကျောက်စရစ်စသည်များ	များ ☐ သင့် ☐ နည်း ■ မရှိ ☐	လွယ် ☐ ခက်■ အသုံးမပြုနိုင်ပါ ☐	လျော့ ☐ တိုး ☐ အပြောင်းအလဲမရှိ ■
သဘာဝအပင်မျိုးစိတ်များ (နွားစာ၊ဆေးဘက်ဝင်အပင်များ)	များ ☐ သင့်■ နည်း ☐ မရှိ ☐	လွယ် ■ ခက်☐ အသုံးမပြုနိုင်ပါ ☐	လျော့ ■ တိုး ☐ အပြောင်းအလဲမရှိ ☐
သဘာဝတိရစ္ဆာန်မျိုးစိတ်များ	များ ☐ သင့်☐ နည်း ■ မရှိ ☐	☒	လျော့ ☐ တိုး ☐ အပြောင်းအလဲမရှိ ■
ရေ - မြေပေါ်ရေ	များ ☐ သင့်■	လွယ် ■ ခက် ☐	လျော့ ☐ တိုး ■

အမျိုးအစား	ကျေးရွာနှင့်အနီးပတ်ဝန်းကျင်တွင်သဘာဝအတိုင်းတွေ့ရှိနိုင်မှု (မှန်ရာတစ်ခုကိုသာရွေးရန်)	အသုံးချနိုင်မှု (မှန်ရာတစ်ခုကိုသာရွေးရန်)	လွန်ခဲ့သော(၁၀)နှစ်ကအခြေအနေ(မှန်ရာတစ်ခုကိုသာရွေးရန်)
(အင်း၊အိုင်၊ ကန်၊ချောင်း၊မြစ်၊စိမ့်စမ်း)	နည်း ☐ မရှိ ☐	အသုံးမပြုနိုင်ပါ ☐	အပြောင်းအလဲမရှိ☐
ရေ – မြေအောက်ရေ (တွင်းတိမ်၊တွင်းနက်၊လက်တူးတွင်း)	များ ☐ သင့် ■ နည်း ☐ မရှိ ☐	လွယ် ■ ခက် ☐ အသုံးမပြုနိုင်ပါ ☐	လျော့ ☐ တိုး ■ အပြောင်းအလဲမရှိ☐
သစ်တော – အပူပိုင်းသစ်တော	များ ☐ သင့်☐ နည်း ☐ မရှိ ■	လွယ် ☐ ခက်☐ အသုံးမပြုနိုင်ပါ ■	လျော့ ☐ တိုး ☐ အပြောင်းအလဲမရှိ ■
သစ်တော – ဒီရေတောများ	များ ☐ သင့်☐ နည်း ☐ မရှိ ■	လွယ် ☐ ခက်☐ အသုံးမပြုနိုင်ပါ ■	လျော့ ☐ တိုး ☐ အပြောင်းအလဲမရှိ ■

ရင်းမြစ်…ဦးတည်အုပ်စုဆွေးနွေးခြင်း ရပ်မိရပ်ဖအုပ်စု၊သစ်တောဦးစီးဌာန၊အထွေထွေအုပ်ချုပ်ရေးဦးစီးဌာန။

လေ့လာတွေ့ရှိချက်။။။ ကျေးရွာအနီးတွင် လယ်ကွင်းများရှိ၍ နွားစာများအလွယ်တကူ ရရှိပါသည်။ လက်တူးတွင်းများ အလွယ်တကူတူး၍ အဆင်ပြေသော်လည်း မီးမရသဖြင့် ရေအလွယ်တကူရရန် ခက်ခဲပါသည်။

(ဃ) ဥစ္စာဓနအဆင့်အခြေအနေ

ဇယား (၆) ဥစ္စာဓနအဆင့်အခြေအနေ

အကြောင်းအရာ	သတ်မှတ်စံနှုန်း			
	အဆင်ပြေသောအိမ်ထောင်စု	အလယ်အလတ်ရှိသောအိမ်ထောင်စု	မပြေလည်သောအိမ်ထောင်စု	အလွန်မပြေလည်သောအိမ်ထောင်စု
မြေယာပိုင်ဆိုင်မှု	များ	အသင့်အတင့်	နည်း	အလွန်နည်း (သို့) မရှိ
အိမ်အခြေအနေ	အလွန်ကောင်း	အသင့်အတင့်ကောင်း	ညံ့	အလွန်ညံ့
ကုန်ထုတ်လုပ်မှုနှင့်ဆိုင်သောပိုင်ဆိုင်မှု	များ	အသင့်အတင့်	နည်း	မရှိ
အဓိကစီးပွားရေးလုပ်ငန်း	စီးပွား (ဝင်ငွေ) အလွန်ကောင်း	စီးပွား (ဝင်ငွေ) အသင့်အတင့်	စီးပွား (ဝင်ငွေ) နည်း	စီးပွား (ဝင်ငွေ) အလွန်နည်း
အိမ်ထောင်စု	၈	၂၀	၉	၁၁

ရင်းမြစ် … (၁) ကျေးရွာလုံးကျွတ်အစည်းအဝေးပြုလုပ်ခြင်း။

လေ့လာတွေ့ရှိချက်။။။ ကျေးရွာတွင် လယ်ယာမြေပိုင်ဆိုင်သော အိမ်ထောင်စုမှာ နည်းနေသောကြောင့် ဥစ္စာဓနအဆင့်မှာ မပြေလည်သူများ များပြားနေကြောင်း တွေ့ရှိရပါသည်။

(င)	ထိခိုက်လွယ်မှု

(င-၁) ဝမ်းစာဖူလုံမှု

ဇယား (၇) ချေးငှားခြင်းမရှိဘဲတစ်နေ့လျှင်အနည်းဆုံးနှစ်နပ်စားနိုင်သည့်အိမ်ထောင်စုများ (ဥစ္စာဓနအဆင့် “၃” နှင့် “၄” အိမ်ထောင်စုပေါင်း၏၃၀ရာခိုင်နှုန်းစီ)

အချိန်ကာလ	အိမ်ထောင်စုအရေအတွက်	အမျိုးသမီးဦးဆောင်သည့်အိမ်ထောင်စုအရေအတွက်	ဖြေရှင်းသည့်နည်းဗျူဟာ(ဖြေရှင်းနည်းတစ်ခုစီအလိုက်အိမ်ထောင်စုအရေအတွက်များကိုဖော်ပြရန်)
၃လအောက်ဝမ်းစာဖူလုံမှု	၁၅	-	အခြားအစာပြောင်းလဲစား = ___________ အစာလျှော့စား = ___________ အထောက်အပံ့ယူ = ____၁၅_____ ချေးယူ = ____၂၀_____ လုပ်အားခကြိုယူ = ____၁၃_____
၃လနှင့်၆လကြားဝမ်းစာဖူလုံမှု	၂၀	-	အခြားအစာပြောင်းလဲစား = ___________ အစာလျှော့စား = ___________ အထောက်အပံ့ယူ = ____၁၅_____ ချေးယူ = _____၂၀____ လုပ်အားခကြိုယူ = _____၁၃____
၆လမှ၁၂လအထိဝမ်းစာဖူလုံမှု	၁၃	-	အခြားအစာပြောင်းလဲစား = ___________ အစာလျှော့စား = ___________ အထောက်အပံ့ယူ = ____၁၅_____ ချေးယူ = _____၂၀____ လုပ်အားခကြိုယူ = _____၁၃____

ရင်းမြစ်…ဥစ္စာဓနအဆင့်“၃”နှင့်“၄”အိမ်ထောင်စုပေါင်း၏၃၀ရာခိုင်နှုန်းစီအားစစ်တမ်းကောက်ယူခြင်းလေ့လာတွေ့ရှိချက်။။။ လယ်ယာမြေပိုင်ဆိုင်သူများ နည်းပါးနေခြင်းကြောင့် ဥစ္စာဓနအဆင့် “၃”နှင့်“၄” အိမ်ထောင်စုများမှာ စီးပွားရေးပြေလည်မှု မရှိသောကြောင့် ဝမ်းစာဖူလုံမှုနည်းပါကြောင်း တွေ့ရှိရပါသည်။

(င-၂) ကူညီစောင့်ရှောက်မှုအထူးလိုအပ်သောအုပ်စုများ၏ထိခိုက်လွယ်မှုအခြေအနေ

ဇယား (၈) ကူညီစောင့်ရှောက်မှုအထူးလိုအပ်သောအုပ်စုများ၏ထိခိုက်လွယ်မှုအခြေအနေ

အကြောင်းအရာ	ကျား	မ	ပေါင်း
မိသားစုစောင့်ရှောက်မှုမရှိသောသက်ကြီးရွယ်အို၆၄နှစ်နှင့်အထက်	၂	၁	၃
မိသားစု/ရပ်ရွာ၏စောင့်ရှောက်မှုမရှိသောမသန်စွမ်းသည့်ပုဂ္ဂိုလ်	-	-	-
	အိမ်ထောင်စုအရေအတွက်		

အကြောင်းအရာ	ကျား	မ	ပေါင်း
ဆင်းရဲ၍မိသားစုဦးရေများသည့်အမျိုးသမီးဦးဆောင်အိမ်ထောင်စု			၂
ဆင်းရဲ၍မိသားစုဦးရေများသည့်မုဆိုးဖို/ တစ်ခုလပ်အိမ်ထောင်စု			၃
အခြားဒေသသို့ကြာမြင့်စွာသွားရောက်နေထိုင်လုပ်ကိုင်နေသည့် ဆင်းရဲသည့်အိမ်ထောင်စု			၄

ရင်းမြစ် … ဦးတည်အုပ်စုဆွေးနွေးခြင်း – ရပ်မိရပ်ဖအုပ်စု။

လေ့လာတွေ့ရှိချက်။ ဇယားတွင်ဖော်ပြချက်အရ ကူညီစောင့်ရှောက်မှု လိုအပ်နေသော ဆင်းရဲသည့်အိမ်ထောင်စုမှာ(၉)စုရှိ၍ ၎င်းအိမ်ထောင်စု(၉)စုအား ကူညီစောင့်ရှောက်မှု အထူးလိုအပ်နေကြောင်း တွေ့ရှိရပါသည်။

(င-၃) ကျေးရွာ၏ထိခိုက်သက်ရောက်လွယ်မှုအခြေအနေ

ဇယား(၉) ကျေးရွာ၏ထိခိုက်သက်ရောက်လွယ်မှုအခြေအနေနှင့်ဘေးအန္တရာယ်လျော့ချရေးအစီအမံများ

စဉ်	ထိခိုက်လွယ်မှုအမျိုးအစား	ထိခိုက်လွယ်မှုအခြေအနေ(မှန်ရာတစ်ခုကိုသာရွေးရန်)			စွမ်းဆောင်နိုင်မှု (ထိခိုက်မှုလျော့နည်းရေးနှင့်လိုက်လျောညီထွေဖြစ်စေမည့်အစီအမံများ)		
	သဘာဝဘေးအန္တရာယ်များ	နိမ့်	လတ်	မြင့်	နိမ့်	လတ်	မြင့်
၁	မြစ်ရေကြီးမှု	√	-	-	-	-	-
၂	လျှပ်တပြက်ရေကြီးခြင်း	-	√	-	-	-	-
၃	မုန်တိုင်းဒီရေ	√	-	-	-	-	-
၄	ဆူနာမီ	√	-	-	-	-	-
၅	တိုင်ဖုန်းမုန်တိုင်း	√	-	-	-	-	-
၆	လေဆင်နှာမောင်း	√	-	-	-	-	-
၇	လျှောင်	√	-	-	-	-	-
၈	အပူလှိုင်း	-	√	-	-	-	-
၉	စိုက်ပျိုးမြေများတွင်ရေငံဝင်ရောက်မှု	√	-	-	-	-	-
၁၀	အအေးလှိုင်း	-	√	-	-	-	-
၁၁	မိုးသီးကြွေကျမှု	√	-	-	-	-	-
၁၂	မိုးခေါင်ခြင်း	-	√	-	-	-	-

စဉ်	ထိခိုက်လွယ်မှုအမျိုးအစား	ထိခိုက်လွယ်မှုအခြေအနေ(မှန်ရာတစ်ခုကိုသာရွေးရန်)			စွမ်းဆောင်နိုင်မှု (ထိခိုက်မှုလျော့နည်းရေးနှင့်လိုက်လျောညီထွေဖြစ်စေမည့်အစီအမံများ)		
၁၃	တောမီးလောင်ခြင်း	√	-	-	-	-	-
၁၄	မြစ်ကမ်းပါးပြိုခြင်း	-	√	-	-	-	-
၁၅	ကမ်းရိုးတန်းတိုက်စားမှု	-	√	-	-	-	-
၁၆	မြေပြိုခြင်း	-	√	-	-	-	-
	လူကြောင့်ဖြစ်တဲ့ဘေးအန္တရာယ်များ	နိမ့်	လတ်	မြင့်	နိမ့်	လတ်	မြင့်
၁၇	စားနပ်ရိက္ခာမဖူလုံမှု	-	-	√	-	-	-
၁၈	သဘာဝအရင်းအမြစ်ရှားပါးမှု (မြေ၊ရေ)	-	√	-	-	-	-
၁၉	မြေပြိုခြင်း၊မြေဆီလွှာပျက်စီးခြင်း	-	√	-	-	-	-
၂၀	သစ်တောပြုန်းတီးခြင်း	√	-	-	-	-	-
၂၁	ငှက်ဖျားရောဂါ	√	-	-	-	-	-
၂၂	တီဘီရောဂါ	√	-	-	-	-	-
၂၃	ကိုယ်ခံအားကျဆင်းမှုရောဂါ	-	√	-	-	-	-
၂၄	ကပ်ရောဂါ	-	-	√	-	-	-
၂၅	ပြည်တွင်းပဋိပက္ခ	√	-	-	-	-	-
၂၆	တိရစ္ဆာန်ကူးစက်ရောဂါကရောက်မှု	√	-	-	-	-	-
၂၇	လူကုန်ကူးခြင်း	√	-	-	-	-	-
၂၈	ဝေးလံခေါင်သီ/လမ်းပန်းဆက်သွယ်ရေးခက်ခဲခြင်းစသည်	-	-	√	-	-	-

ရင်းမြစ် ... ဦးတည်အုပ်စုဆွေးနွေးခြင်း - ရပ်မိရပ်ဖအုပ်စု၊အမျိုးသမီးအုပ်စု၊လူငယ်အုပ်စု။

မှတ်ချက်။ ။ထိခိုက်သက်ရောက်လွယ်မှုဆိုရာ၌ကျေးရွာတွင်စားနပ်ရိက္ခာမဖူလုံခြင်း၊ရေကြီးခြင်း၊မိုးခေါင်ခြင်းစသည့်အခြေအနေများဖြစ်ပေါ်ခြင်းရှိပါကယင်းဖြစ်စဉ်များအတွက်ကျေးရွာသူရွာသားများထိခိုက်သက်ရောက်မှုရှိနိုင်ပါသလား။ထိခိုက်မှုရှိပါကကျေးရွာ၏မည်သို့သောအိမ်ထောင်စုများနှင့်အိမ်ထောင်စုမည်မျှထိခိုက်သက်ရောက်မှုခံစားကြရပါသလဲ။ (ဥပမာ။ ။အိမ်ထောင်စု၁၀၀တွင်၂၅အိမ်

ထောင်စုအောက် – နီမ့်၊ အိမ်ထောင်စု၁၀၀တွင်၂၅မှ၅၀အိမ်ထောင်စု – လတ်၊ အိမ်ထောင်စု ၁၀၀တွင် ၅၀အိမ်ထောင်စုအထက် –မြင့်)

လေ့လာတွေ့ရှိချက်။။။ ကျေးရွာတွင်စားနပ်ရိက္ခာမဖူလုံခြင်းများရှိနေသောကြောင့် အိမ်ထောင်စုများမှာ သက်ရောက်မှုများရှိနိုင်ပါသည်။ အထူးသဖြင့် လယ်မရှိသော အိမ်ထောင်စုများမှာ ထိခိုက်သက်ရောက်မှု ပို၍ရှိနေကြောင်း လေ့လာတွေ့ရှိရပါသည်။

(င–၄) ထိခိုက်သက်ရောက်မှုခံရနိုင်သည့်သူများ

ဇယား (၁၀) ထိခိုက်သက်ရောက်မှုခံရနိုင်သည့်သူများ

စဉ်	ထိခိုက်လွယ်မှုအမျိုးအစား	ထိခိုက်လွယ်မှုအခြေအနေ (မှန်ရာတစ်ခုကိုသာရွေးရန်)			စွမ်းဆောင်နိုင်မှု (ထိခိုက်မှုလျော့နည်းရေးနှင့်လိုက်လျောညီထွေဖြစ်စေမည့်အစီအမံများ)		
	သဘာဝဘေးအန္တရာယ်များ	နိမ့်	လတ်	မြင့်	နိမ့်	လတ်	မြင့်
၁	လူငယ်	√	-	-	-	-	√
၂	အမျိုးသမီးဦးဆောင်သည့်ဆင်းရဲသည့်အိမ်ထောင်စု	-	-	√	√	-	-
၃	ဆင်းရဲသားတောင်သူ	-	√	-	-	√	-
၄	သဘာဝဘေးဒဏ်ဆိုးရွားစွာကရောက် နိုင်သောအိမ်ထောင်စု/ ကူးစက်ရောဂါ ထူပြောသောဒေသတွင်နေထိုင်သူ	√	-	-	√	-	-
၅	ပင်လယ်/မြစ်ကမ်းဘေးနေထိုင်သူများ	√	-	-	√	-	-
၆	မတော်တဆမှုဖြစ်နိုင်ချေများသောနေရာတွင်နေထိုင်သူများ	√	-	-	√	-	-
၇	ပြည်တွင်းနေရပ်စွန့်ခွါရွှေ့ပြောင်းခံရသူများ (IDP)	√	-	-	√	-	-
၈	မြေနိမ့်ပိုင်းနေထိုင်သူများ	√	-	-	√	-	-
၉	ငါးကန်ပိုင်ရှင်များ	√	-	-	√	-	-

စဉ်	ထိခိုက်လွယ်မှုအမျိုးအစား	ထိခိုက်လွယ်မှုအခြေအနေ (မှန်ရာတစ်ခုကိုသာရွေးရန်)			စွမ်းဆောင်နိုင်မှု (ထိခိုက်မှုလျော့နည်းရေးနှင့်လိုက်လျောညီထွေဖြစ်စေမည့်အစီအမံများ)		
	သဘာဝဘေးအန္တရာယ်များ	နိမ့်	လတ်	မြင့်	နိမ့်	လတ်	မြင့်
၁၀	လက်လုပ်လက်စားများ၊ကျပန်းများ	-	-	√	-	-	-
၁၁	လူနည်းစုလူမျိုးများ	-	√	-	-	√	-
၁၂	ဒေသတွင်းပဋိပက္ခဧရိယာတွင်နေထိုင်သူများ	√	-	-	-	-	√
၁၃	နယ်စပ်ဒေသတွင်နေထိုင်သူများ	√	-	-	-	-	√
၁၄	ရွှေတွင်းလုပ်သားများ	√	-	-	-	-	√
၁၅	လှည့်လည်သွားလာ၍စျေးရောင်းသူများ	-	√	-	-	√	-
၁၆	နေရပ်ပြန်အခြေချသူများ	√	-	-	√	-	-
၁၇	ရွှေ့ပြောင်းလုပ်သားများ	√	-	-	√	-	-
၁၈	ကားမောင်းပြီးအသက်မွေးသူများ	√	-	-	√	-	-

ရင်းမြစ် … ဦးတည်အုပ်စုဆွေးနွေးခြင်း – ရပ်မိရပ်ဖအုပ်စု။

မှတ်ချက်။ ။ကျေးရွာရှိ လူငယ်များ၊အမျိုးသမီးဦးဆောင်သော အိမ်ထောင်စုများစသည်တို့သည် မည်သို့သောအခြေအနေများတွင် လွယ်လွယ်ကူကူထိခိုက်သက်ရောက်မှုရှိနိုင်ပါသလား။ ထိခိုက်မှုရှိပါက မည်မျှအထိထိခိုက်ကြပါသနည်း။

လေ့လာတွေ့ရှိချက်။။။ ကျေးရွာတွင် လူငယ်များ၊ အမျိုးသမီးဦးဆောင်သော အိမ်ထောင်စုမှာ နည်းပါးနေခြင်းကြောင့် ထိခိုက်သက်ရောက်မှု အလွန်နည်းပါးကြောင်း လေ့လာတွေ့ရှိရပါသည်။

(၂) ကျေးရွာ၏လက်ရှိဖွံ့ဖြိုးရေးအခြေအနေ

(က) ဖွံ့ဖြိုးရေးအဖွဲ့အစည်းများအခြေအနေ

(က-၁) ကျေးရွာတွင်းရှိလူထုအခြေပြုအဖွဲ့အစည်းများ

ဇယား (၁၁) ကျေးရွာတွင်းရှိလူထုအခြေပြုအဖွဲ့အစည်းများ

စဉ်	အဖွဲ့အစည်းအမည်	အမျိုးအစား (မှန်ရာတစ်ခုကိုသာရွေးရန်)	အဖွဲ့ဝင်ဦးရေ			လုပ်ငန်းတာဝန် (အနည်းဆုံးတစ်ခုနှင့်အထက်ရွေးနိုင်သည်။)	စွမ်းဆောင်နိုင်မှု(မှန်ရာတစ်ခုကိုသာရွေးရန်)
			ကျား	မ	ပေါင်း		
၁	ဘုရားဂေါပကအဖွဲ့	၁■၂□၃□	၅	-	၅	ပညာရေး□ငွေကြေး□ ကျန်းမာရေး□ဘာသာရေး■ စိုက်ပျိုးမွေးမြူရေး□ သာရေး/နာရေး၊လူမှုဖွံ့ဖြိုးရေး ■လုံခြုံရေးနှင့်ကာကွယ်ရေး□	ကောင်း□ သင့်□ ညံ့■
၂	တောင်သူလယ်သမားအဖွဲ့	၁■၂□၃□	၁၅	-	၁၅	ပညာရေး□ငွေကြေး□ ကျန်းမာရေး■ဘာသာရေး□ စိုက်ပျိုးမွေးမြူရေး■ သာရေး/နာရေး၊လူမှုဖွံ့ဖြိုးရေး □လုံခြုံရေးနှင့်ကာကွယ်ရေး□	ကောင်း■ သင့်□ ညံ့□
၃	ရပ်မိရပ်ဖအဖွဲ့	၁■၂□၃□	၅	-	-	ပညာရေးငွေကြေး□ ကျန်းမာရေး□ဘာသာရေး□ စိုက်ပျိုးမွေးမြူရေး□ သာရေး/နာရေး၊လူမှုဖွံ့ဖြိုးရေး ■လုံခြုံရေးနှင့်ကာကွယ်ရေး■	ကောင်း■ သင့်□ ညံ့□
၄	ဘုန်းကြီးကျောင်းဂေါပကအဖွဲ့	၁■၂□၃□	၅	-	၅	ပညာရေး□ငွေကြေး■ ကျန်းမာရေး□ဘာသာရေး■ စိုက်ပျိုးမွေးမြူရေး□ သာရေး/နာရေး၊လူမှုဖွံ့ဖြိုးရေး ■လုံခြုံရေးနှင့်ကာကွယ်ရေး□	ကောင်း■ သင့်□ ညံ့□
၅	လူငယ်အဖွဲ့	၁■၂□၃□	၁၅	၅	၂၀	ပညာရေး■ ငွေကြေး□ ကျန်းမာရေး■ ဘာသာရေး□ စိုက်ပျိုးမွေးမြူရေး□ သာရေး/နာရေး၊လူမှုဖွံ့ဖြိုးရေး ■လုံခြုံရေးနှင့်ကာကွယ်ရေး■	ကောင်း■ သင့်□ ညံ့□

စဉ်	အဖွဲ့အစည်းအမည်	အမျိုးအစား (မှန်ရာတစ်ခုကိုသာရွေးရန်)	အဖွဲ့ဝင်ဦးရေ			လုပ်ငန်းတာဝန် (အနည်းဆုံးတစ်ခုနှင့်အထက် ရွေးနိုင်သည်။)	စွမ်းဆောင်နိုင်မှု(မှန်ရာ တစ်ခုကို သာရွေးရန်)
			ကျား	မ	ပေါင်း		
၆	အမျိုးသမီး ရေးရာအဖွဲ့	၁■၂□၃□	၁၀	၄	၁၄	ပညာရေး□ငွေကြေး■ ကျန်းမာရေး□ဘာသာရေး■ စိုက်ပျိုးမွေးမြူရေး□ သာရေး/နာရေး၊လူမှုဖွံ့ဖြိုးရေး ■လုံခြုံရေးနှင့်ကာကွယ်ရေး□	ကောင်း■ သင့်□ ညံ့□
၇	လမ်းခင်း ရေးအဖွဲ့	၁■၂□၃□	၂၀	၁၅	၃၅	ပညာရေး□ငွေကြေး□ ကျန်းမာရေး□ဘာသာရေး■ စိုက်ပျိုးမွေးမြူရေး□ သာရေး/နာရေး၊လူမှုဖွံ့ဖြိုးရေး ■လုံခြုံရေးနှင့်ကာကွယ်ရေး■	ကောင်း■ သင့်□ ညံ့□

ရင်းမြစ် ... ဦးတည်အုပ်စုဆွေးနွေးခြင်း – ရပ်မိရပ်ဖအုပ်စု၊အမျိုးသမီးအုပ်စု။

အုပ်စုအမျိုးအစား(၁) စီးပွားရေးအခြေခံသောအုပ်စု– လယ်သမားအဖွဲ့၊ငွေစုငွေချေးအဖွဲ့စသည့်။

(၂) လူမှုရေးအဖွဲ့ – ဥပမာ – အမျိုးသမီးအဖွဲ့၊လူငယ်အဖွဲ့၊ကိုယ်ထူကိုယ်ထအဖွဲ့။

(၃)ဘာသာရေးနှင့်ယဉ်ကျေးမှုအဖွဲ့။

လေ့လာတွေ့ရှိချက်။။ ဇယား(၁၁)တွင် လူထုအခြေပြု အဖွဲ့အစည်း(၇)ဖွဲ့၏ လုပ်ငန်းတာဝန်များ၏ စွမ်းဆောင်ရည်မှာ ကောင်းမွန်ကြောင်း တွေ့ရှိရပါသည်။

(က–၂) ကျေးရွာဖွံ့ဖြိုးရေးဆောင်ရွက်နေသောပြင်ပအဖွဲ့အစည်းများ

ဇယား (၁၂) ကျေးရွာဖွံ့ဖြိုးရေးဆောင်ရွက်နေသောပြင်ပအဖွဲ့အစည်းများ

စဉ်	အမည်	အဖွဲ့အစည်းအမျိုးအစား(မှန်ရာတစ်ခုကိုသာရွေးရန်)	အဖွဲ့အစည်း၏လုပ်ငန်းတာဝန်များနှင့်အစီအစဉ်(အနည်းဆုံးတစ်ခုနှင့်အထက်ရွေးနိုင်သည်)
၁	ဓမ္မစကူးလ် ဖောင်ဒေးရှင်း	၁□၂■၃□၄□၅□၆□၇□	ပညာရေး■ငွေကြေး□ ကျန်းမာရေး□ဘာသာရေး■ စိုက်ပျိုးမွေးမြူရေး□ သာရေး/နာရေး၊လူမှုဖွံ့ဖြိုးရေး■
၂	နာရေးကူညီမှုအသင်း	၁□၂■၃□၄□၅□၆□၇□	ပညာရေး□ငွေကြေး□ ကျန်းမာရေး■ဘာသာရေး□ စိုက်ပျိုးမွေးမြူရေး□ သာရေး/နာရေး၊လူမှုဖွံ့ဖြိုးရေး■

စဉ်	အမည်	အဖွဲ့အစည်းအမျိုးအစား(မှန်ရာတစ်ခုကိုသာရွေးရန်)	အဖွဲ့အစည်း၏လုပ်ငန်းတာဝန်များနှင့်အစီအစဉ်(အနည်းဆုံးတစ်ခုနှင့်အထက်ရွေးနိုင်သည်)
၃	လျှပ်စစ်မီးလင်းရေးကော်မတီ	၁□၂□၃■၄□၅□၆□၇□	ပညာရေး□ငွေကြေး■ ကျန်းမာရေး□ဘာသာရေး□ စိုက်ပျိုးမွေးမြူရေး□ သာရေး/နာရေး၊လူမှုဖွံ့ဖြိုးရေး■
၄	ကျေးရွာအုပ်ချုပ်ရေးအဖွဲ့	၁□၂□၃■၄□၅□၆□၇□	ပညာရေး■ငွေကြေး□ ကျန်းမာရေး■ဘာသာရေး□ စိုက်ပျိုးမွေးမြူရေး□ သာရေး/နာရေး၊လူမှုဖွံ့ဖြိုးရေး□
၅	လူငယ်ပရဟိတအဖွဲ့	၁■၂□၃□၄□၅□၆□၇□	ပညာရေး□ငွေကြေး□ ကျန်းမာရေး■ဘာသာရေး■ စိုက်ပျိုးမွေးမြူရေး□ သာရေး/နာရေး၊လူမှုဖွံ့ဖြိုးရေး□
၆	စိုက်ဘဏ်ချေးငွေအဖွဲ့	၁■၂□၃□၄□၅□၆□၇□	ပညာရေး□ငွေကြေး■ ကျန်းမာရေး□ဘာသာရေး□ စိုက်ပျိုးမွေးမြူရေး■ သာရေး/နာရေး၊လူမှုဖွံ့ဖြိုးရေး■

ရင်းမြစ် … ဦးတည်အုပ်စုဆွေးနွေးခြင်း – ရပ်မိရပ်ဖအုပ်စု။

မှတ်ချက်။

(၁) ဘာသာရေးနှင့်ပတ်သက်သောအဖွဲ့အစည်း (ပြည်တွင်း/ ပြည်ပ) (ဥပမာ –ဓမ္မစကူးလ်ဖောင်ဒေးရှင်း၊ Christian Aid Missions စသည်)

(၂) အစိုးရမဟုတ်သောအဖွဲ့အစည်း (ပြည်တွင်း/ပြည်ပ) (ဥပမာ – Care International, Save the Children, Gret, Pact Myanmar စသည်)

(၃) အရပ်ဘက်လူမှုအဖွဲ့အစည်း

(၄) နိုင်ငံအများ၏ရန်ပုံငွေဖြင့်ဆောင်ရွက်သောဖွံ့ဖြိုးရေးအဖွဲ့အစည်းများ (ဥပမာ–ကုလသမဂ္ဂအဖွဲ့၊ ကမ္ဘာ့ဘဏ်၊အာရှဖွံ့ဖြိုးရေးဘဏ်)

(၅) နိုင်ငံတစ်ခု၏ရန်ပုံငွေဖြင့်ဖွဲ့စည်းထားသောဖွံ့ဖြိုးရေးအဖွဲ့အစည်းများ (ဥပမာ GIZ, UKAid, USAid, စသည်)

(၆) ပရဟိတအဖွဲ့ (ပြည်တွင်း/ ပြည်ပ)

(၇) ပုဂ္ဂလိကအဖွဲ့အစည်းများ

နိုင်ငံတော်မှဒေသအကျိုး၊ပြည်သူ့အကျိုးကိုထိရောက်စွာထမ်းဆောင်နိုင်စေရန်အလို့ငှာဥပဒေ၊နည်းဥပဒေ၊လမ်းညွှန်ချက်များဖြင့်ပြဋ္ဌာန်းကာဖွဲ့စည်းပေးထားနေသောအဖွဲ့အစည်း၊အသင်းအဖွဲ့များ (ဥပမာ – သမဝါယမဦးစီးဌာန၏ သမဝါယမအသင်း၊ ကျေးလက်ဒေသဖွံ့ဖြိုးတိုးတက်ရေးဦးစီးဌာန၏ မြစိမ်းရောင်စသည်) တို့ကို ဤဇယားတွင်ထည့်သွင်းဖော်ပြခြင်းမပြုပါရန်။

လေ့လာတွေ့ရှိချက်။။။ ဇယား(၁၂)တွင် ပါရှိသော အဖွဲ့အစည်းများ၏ စွမ်းဆောင်ရည်မှာ ကောင်းမွန်ကြောင်း တွေ့ရှိရပါသည်။

(ခ) စီးပွားရေးနှင့် အသက်မွေးမှု အခြေအနေ

(ခ-၁) သီးနှံထုတ်လုပ်ရေး

(၁) စိုက်ပျိုးမြေပိုင်ဆိုင်မှုအရွယ်အစား (မြေပိုင်ဆိုင်သည့်အိမ်ထောင်စုများ)

ဇယား (၁၃) စိုက်ပျိုးမြေပိုင်ဆိုင်မှု

စဉ်	မြေပိုင်ဆိုင်မှုအရွယ်အစား	အိမ်ထောင်စုအရေအတွက်	အမျိုးသမီးဦးဆောင်သည့်အိမ်ထောင်စုအရေအတွက်	ဖွံ့ဖြိုးရေးအမြင်သတ်မှတ်ချက်
၁	မြေယာမဲ့	၃၃		မြေမဲ့ယာမဲ့
၂	၂.၅ဧကအောက်	၃		ဆင်းရဲသားတောင်သူ
၃	၂.၅ဧကမှ၅ဧကကြား	၃		တောင်သူငယ်
၄	၅ဧကမှ၁၂.၅ဧကကြား	၄		တောင်သူလတ်
၅	၁၂.၅ဧကအထက်	၅		တောင်သူကြီး
ကျေးရွာရှိအိမ်ထောင်စုစုစုပေါင်း		၄၈	၂	☒

ရင်းမြစ် ... (၁) အိမ်ထောင်စုစာရင်းကောက်ယူမှု၊ (၂) ကျေးရွာအုပ်စုအုပ်ချုပ်ရေးမှူးရုံး။

လေ့လာတွေ့ရှိချက်။ ။ တောင်သူလယ်သမားဦးရေမှာ နည်းပြီး လက်လုပ်လက်စားဦးရေမှာ များသောကြောင့် ရွာ၏စီးပွားရေးမှာ အဆင်မပြေမှုများရှိကြောင်း တွေ့ရှိရပါသည်။

(၂) အစိုးရနှင့်ပုဂ္ဂလိကရေအရင်းအမြစ်များမှရေသွင်းနိုင်သည့်ဧရိယာ

ဇယား (၁၄) ကျေးရွာ၏ရေအရင်းအမြစ်နှင့်ရေသွင်းဧရိယာ

စဉ်	အရင်းအမြစ်	ရေသောက်(ဧက)	ရေရရှိနိုင်မှု		
			တစ်နှစ်ပတ်လုံး/ရာသီအလိုက်(မှန်ရာတစ်ခုကိုသာရွေးရန်)	လုံလောက်မှု (ရှိ/မရှိ) (မှန်ရာတစ်ခုကိုသာရွေးရန်)	လွန်ခဲ့သော(၁၀)နှစ်ကအခြေအနေ(မှန်ရာတစ်ခုကိုသာရွေးရန်)
၁	ဆည်	-	တစ်နှစ်ပတ်လုံး■ ရာသီအလိုက်□ မဖြေဆိုပါ□	ရှိ■မရှိ□မဖြေဆိုပါ□	လျော့□တိုး□ အပြောင်းအလဲမရှိ■
၂	ရေလွှဲဆည်	-	တစ်နှစ်ပတ်လုံး□ ရာသီအလိုက်■ မဖြေဆိုပါ□	ရှိ■မရှိ□မဖြေဆိုပါ□	လျော့□တိုး□ အပြောင်းအလဲမရှိ■
၃	မြစ်ရေတင်စီမံကိန်း	-	တစ်နှစ်ပတ်လုံး■ ရာသီအလိုက်□ မဖြေဆိုပါ□	ရှိ□မရှိ■မဖြေဆိုပါ□	လျော့□တိုး□ အပြောင်းအလဲမရှိ■
၄	ရေသွင်းမြောင်း	-	တစ်နှစ်ပတ်လုံး□ ရာသီအလိုက်■ မဖြေဆိုပါ□	ရှိ□မရှိ■မဖြေဆိုပါ□	လျော့■တိုး□ အပြောင်းအလဲမရှိ□

စဉ်	အရင်းအမြစ်	ရေသောက်(ဧက)	ရေရရှိနိုင်မှု တစ်နှစ်ပတ်လုံး/ရာသီအလိုက်(မှန်ရာတစ်ခုကိုသာရွေးရန်)	လုံလောက်မှု (ရှိ/မရှိ) (မှန်ရာတစ်ခုကိုသာရွေးရန်)	လွန်ခဲ့သော(၁၀)နှစ်ကအခြေအနေ(မှန်ရာတစ်ခုကိုသာရွေးရန်)
၅	အဝီစိတွင်း	-	တစ်နှစ်ပတ်လုံး■ ရာသီအလိုက်□ မဖြေဆိုပါ□	ရှိ□မရှိ■မဖြေဆိုပါ□	လျော့■တိုး□ အပြောင်းအလဲမရှိ□
၆	လက်ငင်ရေတွင်း	-	တစ်နှစ်ပတ်လုံး■ ရာသီအလိုက်□ မဖြေဆိုပါ□	ရှိ□မရှိ■မဖြေဆိုပါ□	လျော့■တိုး□ အပြောင်းအလဲမရှိ□
၇	စိမ့်စမ်းရေ	-	တစ်နှစ်ပတ်လုံး■ ရာသီအလိုက်□ မဖြေဆိုပါ□	ရှိ□မရှိ■မဖြေဆိုပါ□	လျော့□တိုး□ အပြောင်းအလဲမရှိ■
၈	ချောင်းရေ	-	တစ်နှစ်ပတ်လုံး■ ရာသီအလိုက်□ မဖြေဆိုပါ□	ရှိ■မရှိ□မဖြေဆိုပါ□	လျော့■တိုး□ အပြောင်းအလဲမရှိ□

ရင်းမြစ်…(၁)ဦးတည်အုပ်စုဆွေးနွေးခြင်း-လယ်သမားအုပ်စု၊(၂)ဆည်မြောင်းဦးစီးဌာန၊စိုက်ပျိုးရေးဦးစီးဌာန။

လေ့လာတွေ့ရှိချက်။။ ကျေးရွာတွင်မြစ်ရေတင်စီမံကိန်းမရှိသောကြောင့် တောင်သူလယ်သမားများမှာ ရာသီအလိုက်စိုက်ပျိုးထားသော သီးနှံများမှာ ရေမရှိသဖြင့် အခက်အခဲများရှိနေကြောင်းကို လေ့လာတွေ့ရှိရပါသည်။

(၃) အဓိကသီးနှံများနှင့်အထွက်နှုန်း

ဇယား (၁၅) အဓိကသီးနှံများနှင့်အထွက်နှုန်း

သီးနှံ	စုစုပေါင်းစိုက်ဧက	တစ်ဧကအထွက်နှုန်း				သီးနှံစိုက်ပျိုးသည့်ကာလ		သွင်းအားစုလိုအပ်ချက် (မှန်ရာတစ်ခုကိုသာရွေးရန်)	အမြတ်ရရှိနိုင်မှု(မှန်ရာတစ်ခုကိုသာရွေးရန်)	ထိခိုက်လွယ်မှု(မှန်ရာတစ်ခုကိုသာရွေးရန်)
		ယူနစ်	အနည်းဆုံး	အများဆုံး	ပျမ်းမျှ	မှ	ထိ			
စပါး	၁၈၆	၇၀	၄၀	၇၅	၆၀	June	Sep	မြင့်□လတ်■နိမ့်□	မြင့်□လတ်□နိမ့်■	မြင့်□လတ်□နိမ့်□

သီးနှံ	စုစုပေါင်းစိုက်ဧက	တစ်ဧကအထွက်နှုန်း				သီးနှံစိုက်ပျိုးသည့်ကာလ		သွင်းအားစုလိုအပ်ချက် (မှန်ရာတစ်ခုကိုသာရွေးရန်)	အမြတ်ရရှိနိုင်မှု(မှန်ရာတစ်ခုကိုသာရွေးရန်)	ထိခိုက်လွယ်မှု(မှန်ရာတစ်ခုကိုသာရွေးရန်)
		ယူနစ်	အနည်းဆုံး	အများဆုံး	ပျမ်းမျှ	မှ	ထိ			
မတ်ပဲ	၁၈၆	၁၂	၆	၁၂	၁၀	Nov	Feb	မြင့်☐လတ် ■နိမ့်☐	မြင့်☐လတ် ☐နိမ့်■	မြင့်☐လတ် ☐နိမ့်☐
								မြင့်☐လတ် ☐နိမ့်☐	မြင့်☐လတ် ☐နိမ့်☐	မြင့်☐လတ် ☐နိမ့်☐
								မြင့်☐လတ် ☐နိမ့်☐	မြင့်☐လတ် ☐နိမ့်☐	မြင့်☐လတ် ☐နိမ့်☐
								မြင့်☐လတ် ☐နိမ့်☐	မြင့်☐လတ် ☐နိမ့်☐	မြင့်☐လတ် ☐နိမ့်☐
								မြင့်☐လတ် ☐နိမ့်☐	မြင့်☐လတ် ☐နိမ့်☐	မြင့်☐လတ် ☐နိမ့်☐

ရင်းမြစ် … ဦးတည်အုပ်စုဆွေးနွေးခြင်း – လယ်သမားအုပ်စု။

လေ့လာတွေ့ရှိချက်။။ ရာသီဥတုမမှန်ခြင်း၊ ဆည်မြောင်းရေမရှိခြင်းနှင့် စပါး၊ပဲတို့ကို ဈေးကွက်မှန်ကန်စွာ မရောင်းချနိုင်ခြင်းတို့ကြောင့် တောင်သူလယ်သမားများ၏ စီးပွားရေးအခြေအနေမှာ ကျပ်တည်းနေကြောင်းကို လေ့လာတွေ့ရှိရပါသည်။

(၄) လယ်ယာသုံးစက်ကိရိယာများ

ဇယား (၁၆) ကျေးရွာ၏စိုက်ပျိုးရေးသုံးကိရိယာများပိုင်ဆိုင်မှု

စက်အမျိုးအစား	တစ်ဦးချင်းပိုင်	ရွာပိုင်	အဖွဲ့ပိုင်	ငှားရမ်းလုပ်ကိုင်နေသောတောင်သူအရေအတွက်
ထွန်စက်	၂	–	–	–
လက်တွန်းထွန်စက်	၉	–	–	–
အစေ့ချကိရိယာ	–	–	–	–
ရိတ်သိမ်းခြွေလှေ့စက်	၁	–	–	–
ရိတ်သိမ်းစက်	–	–	–	–
ခြွေလှေ့စက်	၁	–	–	–

စက်အမျိုးအစား	တစ်ဦးချင်းပိုင်	ရွာပိုင်	အဖွဲ့ပိုင်	ငှားရမ်းလုပ်ကိုင်နေသောတောင်သူအရေအတွက်
ရေစုပ်စက်	၅	-	-	-
ခြေနင်းရေတင်စက်	-	-	-	-
မြက်ရိတ်စက်	၄	-	-	-

ရင်းမြစ်... (၁) အိမ်ထောင်စုစာရင်းကောက်ယူမှု၊ (၂) ဦးတည်အုပ်စုဆွေးနွေးခြင်း - လယ်သမားအုပ်စု။

လေ့လာတွေ့ရှိချက်။။ ဇယား(၁၆)ကို လေ့လာခြင်းအားဖြင့် တောင်သူလယ်သမားများမှာ စိုက်ပျိုးရေး သုံးစက်ကိရိယာများပိုင်ဆိုင်မှုမှာ လုံလောက်မှုမရှိဘဲ နည်းပါးနေကြောင်းကို လေ့လာတွေ့ရှိရပါသည်။

(၅) သီးနှံအထွက်နှုန်းတိုးစေရန်အတွက်အခွင့်အလမ်းများ

ဇယား (၁၇) သီးနှံအထွက်နှုန်းတိုးစေရန်အတွက်အခွင့်အလမ်းများ

အခွင့်အလမ်း	ဖော်ပြချက်/ရှင်းလင်းချက် (မှန်ရာတစ်ခုကိုသာရွေးရန်။ဇယား၁၇နှင့်၁၈ကိုချိတ်ဆက်စစ်ဆေးပြီးမှဖြေဆိုရန်။ဖြေဆိုရန်မလိုအပ်ဟုယူဆသောအချက်များရှိပါက "မဖြေဆိုပါ" ဟူသောအကွက်ကိုရွေးရန်။)
သဘာဝရေမြေရာသီဥတုအနေအထား	အလွန်ကောင်း☐ကောင်း☐သင့်တင့်မျှတ■မဖြေဆိုပါ☐
လယ်ယာမြေအသုံးချနိုင်မှု	အလွန်ကောင်း☐ကောင်း☐သင့်တင့်မျှတ■မဖြေဆိုပါ☐
စိုက်ပျိုးရေအရင်းအမြစ်	ပေါများ☐အသင့်အတင့်ရှိ■မဖြေဆိုပါ☐
ချေးငွေနှင့်ငွေကြေးဝန်ဆောင်မှု	အလွယ်တကူရသည်☐ရသည်■မဖြေဆိုပါ☐
သီးနှံမျိုးစေ့ရရှိနိုင်မှု	မျိုးကောင်းမျိုးသန့်များကိုလွယ်ကူစွာဝယ်ယူနိုင်သည်☐ သီးနှံမျိုးစေ့များဝယ်ယူရရှိနိုင်သည်■မဖြေဆိုပါ☐
သဘာဝမြေဆွေး / အော်ဂဲနစ်မြေသြဇာနှင့်အခြားအော်ဂဲနစ်သွင်းအားစုများ	လွယ်ကူစွာဝယ်ယူ/ရနိုင်သည်☐ဝယ်ယူရနိုင်သည်■ မဖြေဆိုပါ☐
ဓာတုပိုးသတ်ဆေး၊ဓာတ်မြေသြဇာနှင့်အခြားဓာတုဗေဒသွင်းအားစုများ	လွယ်ကူစွာဝယ်ယူ/ရနိုင်သည်■ဝယ်ယူရနိုင်သည်☐မဖြေဆိုပါ☐
လုပ်သားရရှိနိုင်မှု	အလွယ်တကူရနိုင်သည်■ရနိုင်သည်☐မဖြေဆိုပါ☐
နည်းပညာ၊အုပ်ချုပ်ရေးပိုင်းဆိုင်ရာဝန်ဆောင်မှုများ	အလွယ်တကူရနိုင်သည်☐ရနိုင်သည်■မဖြေဆိုပါ☐
သီးနှံဈေးကွက်နှင့်ကုန်သွယ်မှု	သီးနှံများကိုလွယ်ကူစွာနှင့်ဈေးနှုန်းမှန်ကန်စွာဖြင့်ရောင်းချနိုင်သည်■သီးနှံများကိုရောင်းချနိုင်သည်☐မဖြေဆိုပါ☐
ရာသီဥတုအခြေအနေပြောင်းလဲမှု (အပူချိန်၊မိုးရေချိန်)	ထိခိုက်သည်☐ မထိခိုက်ပါ ■ မဖြေဆိုပါ☐

ရင်းမြစ် ... (၁) ဦးတည်အုပ်စုဆွေးနွေးခြင်း - လယ်သမားအုပ်စု၊ (၂) သက်ဆိုင်ရာမြို့နယ် အစိုးရ

ဦးစီးဌာနများ။

လေ့လာတွေ့ရှိချက်။။ စိုက်ပျိုးရေးအရင်းအမြစ်နှင့် လယ်ယာမြေအသုံးချမှုမှာ သင့်တင့်မျှတရုံသာရှိပြီး ဓာတုပိုးသတ်ဆေးနှင့် ဓာတ်မြေဩဇာဈေး မြင့်တက်နေသောကြောင့် တောင်သူလယ်သမားများမှာ စီးပွားရေးအခွင့်အလမ်း မျှော်လင့်သလောက် မရှိကြောင်းကို လေ့လာတွေ့ရှိရပါသည်။

(၆) သီးနှံထုတ်လုပ်မှုအတွက်ပြဿနာနှင့်အခက်အခဲများ

ဇယား (၁၈) သီးနှံထုတ်လုပ်မှုအတွက်ပြဿနာနှင့်အခက်အခဲများ

ပြဿနာနှင့်အခက်အခဲများ	ဖော်ပြချက်/ရှင်းလင်းချက် (အနည်းဆုံးတစ်ခုနှင့်အထက်ရွေးနိုင်သည်။ဇယား၁၇နှင့် ၁၈ကိုချိတ်ဆက်စစ်ဆေးပြီးမှဖြေဆိုရန်။ဖြေဆိုရန်မလို အပ်ဟုယူဆသောအချက်များရှိပါက "မဖြေဆိုပါ" ဟူသောအကွက်ကိုရွေးရန်။)
သဘာဝရေမြေရာသီဥတုအနေအထား	မြေဆီဩဇာမကောင်း☐ရာသီဥတုမမှန်■မဖြေဆိုပါ☐
လယ်ယာမြေအသုံးချနိုင်မှု	လယ်ယာမြေတိုးချဲ့နိုင်မှုမရှိပါ■ လယ်ယာမြေဆုံးရှုံးမှုများသည်☐လယ်ယာမြေဆုံးရှုံးမှုအသင့်အတင့်ရှိသည်☐ ပလပ်မြေများရှိသည်☐ ပလပ်မြေအသင့်အတင့်ရှိသည်☐မဖြေဆိုပါ☐
စိုက်ပျိုးရေအရင်းအမြစ်	အလွယ်တကူမရနိုင်■လုံးဝမရ☐မဖြေဆိုပါ☐
ချေးငွေနှင့်ငွေကြေးဝန်ဆောင်မှု	အလွယ်တကူမရနိုင်■လုံးဝမရ☐မဖြေဆိုပါ☐
သီးနှံမျိုးစေ့ရရှိနိုင်မှု	အလွယ်တကူမရနိုင်■လုံးဝမရ☐မဖြေဆိုပါ☐
သဘာဝမြေဆွေး/အော်ဂဲနစ်မြေဩဇာနှင့်အခြားအော်ဂဲနစ်သွင်းအားစုများ	အလွယ်တကူမရနိုင်■လုံးဝမရ☐မဖြေဆိုပါ☐
ဓာတုပိုးသတ်ဆေး၊ဓာတ်မြေဩဇာနှင့်အခြားဓာတုဗေဒသွင်းအားစုများ	အလွယ်တကူမရနိုင်■လုံးဝမရ☐မဖြေဆိုပါ☐
လုပ်သားရရှိနိုင်မှု	အလွယ်တကူမရနိုင်■လုံးဝမရ☐မဖြေဆိုပါ☐
နည်းပညာ၊အုပ်ချုပ်ရေးပိုင်းဆိုင်ရာဝန်ဆောင်မှုများ	အလွယ်တကူမရနိုင်■လုံးဝမရ☐မဖြေဆိုပါ☐
သီးနှံဈေးကွက်နှင့်ကုန်သွယ်မှု	သီးနှံများကိုလွယ်ကူစွာနှင့်ဈေးနှုန်းမှန်ကန်စွာဖြင့်မရောင်းချနိုင်ပါ☐ သီးနှံများကိုရောင်းချရန်ဈေးကွက်မရှိပါ■မဖြေဆိုပါ☐
ဖျက်ပိုးနှင့်ရောဂါကျရောက်မှု	ဆိုးရွားစွာကျ☐အသင့်အတင့်ကျ■အနည်းငယ်☐မဖြေဆိုပါ☐
ရာသီဥတုဒဏ်ခံနိုင်သည့်သီးနှံများနှင့်ပတ်သက်သောသတင်းအချက်အလက်လက်လှမ်းမီမှု	အလွယ်တကူမရနိုင်■လုံးဝမရ☐မဖြေဆိုပါ☐
ရာသီအလိုက်ရာသီဥတုခန့်မှန်းချက်	အလွယ်တကူမရနိုင်■လုံးဝမရ☐မဖြေဆိုပါ☐

ပြဿနာနှင့်အခက်အခဲများ	ဖော်ပြချက်/ရှင်းလင်းချက် (အနည်းဆုံးတစ်ခုနှင့်အထက်ရွေးနိုင်သည်။ဇယား၁၇နှင့်၁၈ကိုချိတ်ဆက်စစ်ဆေးပြီးမှဖြေဆိုရန်။ဖြေဆိုရန်မလိုအပ်ဟုယူဆသောအချက်များရှိပါက "မဖြေဆိုပါ" ဟူသောအကွက်ကိုရွေးရန်။)
များနှင့်သီးနှံစီမံခန့်ခွဲမှုဆိုင်ရာအကြံဉာဏ်များလက်လှမ်းမီမှု	

ရင်းမြစ် (၁)ဦးတည်အုပ်စုဆွေးနွေးခြင်း-လယ်သမားအုပ်စု၊ (၂)သက်ဆိုင်ရာမြို့နယ်အစိုးရဦးစီးဌာနများ။

လေ့လာတွေ့ရှိချက်။။။ စိုက်ပျိုးရေးအရင်းအမြစ်၊ ချေးငွေနှင့်ငွေကြေးဝန်ဆောင်မှု၊ နည်းပညာဝန်ဆောင်မှု၊ လုပ်သားရရှိနိုင်မှုနှင့် စိုက်ပျိုးထားသော သီးနှံများတွင် ဖျက်ပိုးနှင့်ရောဂါကျရောက်မှုများ ရှိနေသောကြောင့် တောင်သူလယ်သမားများ ပြဿနာ အခက်အခဲများစွာနှင့် ရင်ဆိုင်နေရကြောင်းကို လေ့လာတွေ့ရှိရပါသည်။

(ခ-၂) မွေးမြူရေးလုပ်ငန်း

(၁) မွေးမြူရေးနှင့်ငါးလုပ်ငန်းဆောင်ရွက်မှုအခြေအနေ

ဇယား (၁၉) မွေးမြူရေးနှင့်ငါးလုပ်ငန်းဆောင်ရွက်မှုအခြေအနေ

မွေးမြူရေးနှင့်ငါးလုပ်ငန်း	မွေးမြူရေးနှင့်ငါးလုပ်ငန်းလုပ်ကိုင်နေသောအိမ်ထောင်စု	ကောင်ရေ
မွေးမြူရေး		
နွား	၁၉	၄၂
နို့စားနွား	-	-
ကျွဲ	-	-
မြင်း	-	-
မြည်း	-	-
လား	-	-
ဆိတ်	-	-
သိုး	-	-
ဝက်	-	-
ကြက်	၂၁	၁၆၈
ဘဲ	၆	၁၉
နွားနောက်	-	-
ငါးလုပ်ငန်း		
ငါးကန်	-	-
ပုဇွန်ကန်	-	-
ဂဏန်းမွေးမြူရေးလုပ်ငန်း	-	-

မွေးမြူရေးနှင့်ငါးလုပ်ငန်း	မွေးမြူရေးနှင့်ငါးလုပ်ငန်းလုပ်ကိုင်နေသောအိမ်ထောင်စု	ကောင်ရေ
ရေချိုငါးဖမ်းလုပ်ငန်း	-	-
ကမ်းလွန်ငါးဖမ်းလုပ်ငန်း	-	-

ရင်းမြစ်... (၁) အိမ်ထောင်စုစာရင်းကောက်ယူမှု၊ (၂) ဦးတည်အုပ်စုဆွေးနွေးခြင်း – လယ်သမားအုပ်စု။

လေ့လာတွေ့ရှိချက်။။။ ဇယား(၁၉)ကို လေ့လာခြင်းအားဖြင့် တိရစ္ဆာန်မွေးမြူရေးလုပ်ငန်းမှာ အားနည်းနေကြောင်းကို လေ့လာတွေ့ရှိရပြီး မွေးမြူရေးလုပ်ငန်းများကိုလည်း အကူအညီအထောက်အပံ့များ လိုအပ်နေကြောင်းကို လေ့လာတွေ့ရှိရပါသည်။

(၂) မွေးမြူရေးနှင့်သားငါးထုတ်လုပ်မှုတိုးတက်စေရန်အတွက်အခွင့်အလမ်းများ

ဇယား (၂၀) မွေးမြူရေးနှင့်သားငါးထုတ်လုပ်မှုတိုးတက်စေရန်အတွက်အခွင့်အလမ်းများ

အခွင့်အလမ်း	ဖော်ပြချက်/ ရှင်းလင်းချက်(မှန်ရာတစ်ခုကိုသာရွေးရန်။ ဇယား၂၀နှင့် ၂၁ကိုချိတ်ဆက်စစ်ဆေးပြီးမှဖြေဆိုရန်။ဖြေဆိုရန်မလိုအပ်ဟုယူဆသော အချက်များရှိပါက "မဖြေဆိုပါ"ဟူသောအကွက်ကိုရွေးရန်။)
မွေးမြူရေး	
စားကျက်မြေ	ပေါများ☐အသင့်အတင့်■မဖြေဆိုပါ☐
ရေရရှိမှု	အလုံအလောက်ရနိုင်☐အသင့်အတင့်ရနိုင်■မဖြေဆိုပါ☐
မျိုးတိရစ္ဆာန်လက်လှမ်းမီမှု	မျိုးကောင်းတိရစ္ဆာန်များလွယ်ကူစွာဝယ်ယူရနိုင်☐မျိုးကောင်းတိရစ္ဆာန်များအသင့်အတင့်ဝယ်ယူရနိုင်■မဖြေဆိုပါ☐
ချေးငွေ	ချေးငွေလွယ်ကူစွာရနိုင်☐ချေးငွေအသင့်အတင့်ရနိုင်■မဖြေဆိုပါ☐
သွင်းအားစု(မွေးမြူရေးအစာ၊ဆေးစသည်)ဈေးကွက်	သွင်းအားစုများလွယ်ကူစွာဝယ်ယူနိုင်သည်☐ သွင်းအားစုများဝယ်ယူနိုင်သည်■မဖြေဆိုပါ☐
ဝန်ဆောင်မှုနှင့်နည်းပညာပံ့ပိုးမှု	နည်းပညာနှင့်အုပ်ချုပ်ရေးဆိုင်ရာဝန်ဆောင်မှုများအလွယ်တကူရနိုင်သည်။■နည်းပညာနှင့်အုပ်ချုပ်ရေးဆိုင်ရာဝန်ဆောင်မှုများရနိုင်သည်။☐မဖြေဆိုပါ☐
ထုတ်ကုန်ရောင်းဝယ်မှု	ထုတ်ကုန်များကိုလွယ်ကူစွာနှင့်ဈေးနှုန်းမှန်ကန်စွာဖြင့်ရောင်းချနိုင်သည်☐ထုတ်ကုန်များကိုရောင်းချနိုင်သည်■မဖြေဆိုပါ☐
အိမ်ခြံဝင်းအတွင်းမြေနေရာလုံလောက်မှု	အလုံအလောက်ရှိသည်☐အသင့်အတင့်ရှိသည်■မဖြေဆိုပါ☐
ငါးလုပ်ငန်း	
ငါး/ပုဇွန်မွေးမြူရန်ရေမြေအနေအထား	အလွန်ကောင်း☐ကောင်း☐သင့်တင့်မျှတ■မဖြေဆိုပါ☐
ငါး/ပုဇွန်သားပေါက်လက်လှမ်းမီမှု	လိုသလောက်လွယ်ကူစွာဝယ်ယူရရှိနိုင်သည်☐ဝယ်ယူရနိုင်သည်■မဖြေဆိုပါ☐
ချေးငွေ	လိုသလောက်လွယ်ကူစွာချေးငွေရရှိနိုင်သည်☐ချေးငွေရနိုင်သည်■

အခွင့်အလမ်း	ဖော်ပြချက်/ ရှင်းလင်းချက်(မှန်ရာတစ်ခုကိုသာရွေးရန်။ ဇယား၂၀နှင့် ၂၁ကိုချိတ်ဆက်စစ်ဆေးပြီးမှဖြေဆိုရန်။ဖြေဆိုရန်မလိုအပ်ဟုယူဆသော အချက်များရှိပါက "မဖြေဆိုပါ"ဟူသောအကွက်ကိုရွေးရန်။)
	မဖြေဆိုပါ□
သွင်းအားစုလက်လှမ်းမီမှု	**သွင်းအားစုများလွယ်ကူစွာဝယ်ယူနိုင်သည်□ သွင်းအားစုများဝယ်ယူနိုင်သည် ■မဖြေဆိုပါ□**
နည်းပညာအကူအညီနှင့်နည်းလမ်းများ	**နည်းပညာနှင့်အုပ်ချုပ်ရေးဆိုင်ရာဝန်ဆောင်မှုများအလွယ်တကူရနိုင်သည်။□နည်းပညာနှင့်အုပ်ချုပ်ရေးဆိုင်ရာဝန်ဆောင်မှုများရနိုင်သည်။■ မဖြေဆိုပါ□**
ထုတ်ကုန်ရောင်းဝယ်မှု	**ထုတ်ကုန်များကိုလွယ်ကူစွာနှင့်ဈေးနှုန်းမှန်ကန်စွာဖြင့်ရောင်းချနိုင်သည် □ထုတ်ကုန်များကိုရောင်းချနိုင်သည် ■မဖြေဆိုပါ□**
ငါးဖမ်းခွင့်ရရှိနိုင်မှု	**လွယ်ကူသည်□အသင့်အတင့်လွယ်ကူသည် ■မဖြေဆိုပါ□**
ရာသီဥတုအခြေအနေပြောင်းလဲမှု(အပူချိန်၊မိုးရေချိန်)	**ထိခိုက်သည်□ မထိခိုက်ပါ ■ မဖြေဆိုပါ□**

ရင်းမြစ် ... ဦးတည်အုပ်စုဆွေးနွေးခြင်း – လယ်သမားအုပ်စု။

လေ့လာတွေ့ရှိချက်။။။ လေ့လာတွေ့ရှိချက်အရ ချေးငွေ၊ သွင်းအားစု၊ ဝန်ဆောင်မှုနှင့် နည်းပညာပံ့ပိုးမှုတို့မှာ အားနည်းပြီး အိမ်ခြံဝန်းအတွင်းရှိ မြေနေရာမှာ ရေရရှိမှုလုံလောက်သောကြောင့် ကျေးရွာတွင် ငါးမွေးမြူရေးလုပ်ငန်းကို လုပ်ဆောင်နိုင်ရန် မဖြစ်နိုင်သောကြောင့်ကို လေ့လာတွေ့ရှိရပါသည်။

(၃) မွေးမြူရေးနှင့်သားငါးထုတ်လုပ်မှုတိုးတက်စေရန်အတွက်ပြဿနာနှင့်စိန်ခေါ်မှုများ

ဇယား (၂၁) မွေးမြူရေးနှင့်သားငါးထုတ်လုပ်မှုတိုးတက်စေရန်အတွက်ပြဿနာနှင့်စိန်ခေါ်မှုများ

ပြဿနာနှင့်အခက်အခဲများ	ဖော်ပြချက်/ရှင်းလင်းချက်(အနည်းဆုံးတစ်ခုနှင့်အထက် ရွေးနိုင်သည်။ဇယား၂၀နှင့်၂၁ကိုချိတ်ဆက်စစ်ဆေးပြီးမှဖြေဆိုရန်။ဖြေဆိုရန်မလိုအပ်ဟုယူဆသောအချက်များရှိပါက "မဖြေဆိုပါ" ဟူသောအကွက်ကိုရွေးရန်။)
မွေးမြူရေး	
စားကျက်မြေ	**စားကျက်မြေရှားပါးသည်■စားကျက်မြေလုံးဝမရှိပါ□မဖြေဆိုပါ□**
ရေရရှိမှု	**ရေရှားပါးသည်■ရေလုံးဝမရှိပါ□မဖြေဆိုပါ□**
မျိုးတိရစ္ဆာန်လက်လှမ်းမီမှု	**မျိုးကောင်းတိရစ္ဆာန်များလွယ်ကူစွာဝယ်ယူမရနိုင်ပါ■မျိုးကောင်းတိရစ္ဆာန်များလုံးဝဝယ်ယူမရပါ□မဖြေဆိုပါ□**
ချေးငွေ	**ချေးငွေလွယ်ကူစွာမရနိုင်ပါ■ချေးငွေလုံးဝမရပါ□ မဖြေဆိုပါ□**
သွင်းအားစု (**မွေးမြူရေးအစာ၊ ဆေးစသည်**)ဈေးကွက်	**သွင်းအားစုများလွယ်ကူစွာဝယ်ယူမရနိုင်ပါ■ သွင်းအားစုများလုံးဝဝယ်ယူမရပါ□မဖြေဆိုပါ□**

ပြဿနာနှင့်အခက်အခဲများ	ဖော်ပြချက်/ရှင်းလင်းချက်(အနည်းဆုံးတစ်ခုနှင့်အထက်ရွေးနိုင်သည်။ဇယား၂၀နှင့်၂၁ကိုချိတ်ဆက်စစ်ဆေးပြီးမှဖြေဆိုရန်။ဖြေဆိုရန်မလိုအပ်ဟုယူဆသောအချက်များရှိပါက "မဖြေဆိုပါ" ဟူသောအကွက်ကိုရွေးရန်။)
ဝန်ဆောင်မှုနှင့်နည်းပညာပံ့ပိုးမှု	နည်းပညာနှင့်အုပ်ချုပ်ရေးဆိုင်ရာဝန်ဆောင်မှုများအလွယ်တကူမရနိုင်ပါ■နည်းပညာနှင့်အုပ်ချုပ်ရေးဆိုင်ရာဝန်ဆောင်မှုများမရပါ□မဖြေဆိုပါ□
ထုတ်ကုန်ရောင်းဝယ်မှု	ထုတ်ကုန်များကိုလွယ်ကူစွာနှင့်ဈေးနှုန်းမှန်ကန်စွာဖြင့်မရောင်းချနိုင်ပါ■ထုတ်ကုန်များကိုမရောင်းချနိုင်ပါ□ မဖြေဆိုပါ□
အိမ်ခြံဝင်းအတွင်းမြေနေရာလုံလောက်မှု	အလုံအလောက်မရှိပါ■လုံးဝမရှိပါ□မဖြေဆိုပါ□
ငါးလုပ်ငန်း	
ငါး/ပုဇွန်မွေးမြူရန်ရေမြေအနေအထား	ရေမြေအနေအထားမကောင်းပါ■မဖြေဆိုပါ□
ငါး/ပုဇွန်သားပေါက်လက်လှမ်းမီမှု	လိုသလောက်လွယ်ကူစွာဝယ်ယူမရပါ■လုံးဝဝယ်ယူမရပါ□မဖြေဆိုပါ□
ချေးငွေ	လိုသလောက်လွယ်ကူစွာချေးငွေမရပါ■လုံးဝချေးငွေမရပါ□မဖြေဆိုပါ□
သွင်းအားစုလက်လှမ်းမီမှု	သွင်းအားစုများလွယ်ကူစွာဝယ်ယူမရပါ■သွင်းအားစုများဝယ်ယူမရပါ□မဖြေဆိုပါ□
နည်းပညာအကူအညီနှင့်နည်းလမ်းများ	နည်းပညာနှင့်အုပ်ချုပ်ရေးဆိုင်ရာဝန်ဆောင်မှုများအလွယ်တကူမရပါ■နည်းပညာနှင့်အုပ်ချုပ်ရေးဆိုင်ရာဝန်ဆောင်မှုများမရပါ□မဖြေဆိုပါ□
ထုတ်ကုန်ရောင်းဝယ်မှု	ထုတ်ကုန်များကိုလွယ်ကူစွာနှင့်ဈေးနှုန်းမှန်ကန်စွာဖြင့်မရောင်းချနိုင်ပါ■ထုတ်ကုန်များကိုလုံးဝမရောင်းချနိုင်ပါ□မဖြေဆိုပါ□
ငါးဖမ်းခွင့်ရရှိနိုင်မှု	မလွယ်ကူပါ■မဖြေဆိုပါ□
ဘေးအန္တရာယ်များနှင့်ပြင်းထန်သောရာသီဥတုအခြေအနေများ (ဥပမာ–ရေကြီးခြင်းနှင့်မိုးခေါင်ခြင်း)	ထိခိုက်သည်□ မထိခိုက်ပါ □ မဖြေဆိုပါ■
အပူချိန်ပြောင်းလဲမှုပိုမြန်ခြင်း	နည်း □ များ □ မရှိ □ မဖြေဆိုပါ■
မိုးရွာသွန်းမှုပိုများခြင်း	နည်း □ များ □ မရှိ □ မဖြေဆိုပါ■
ရာသီအလိုက်ရာသီဥတုခန့်မှန်းချက်များနှင့်ပင်လယ်ငါးဖမ်းခြင်းနှင့်ငါးမွေးမြူရေးလုပ်ငန်းစီမံခန့်ခွဲမှုဆိုင်ရာအကြံဉာဏ်များလက်လှမ်းမီခြင်း	အလွယ်တကူမရ □ လုံးဝမရ □ မဖြေဆိုပါ■

ရင်းမြစ် ... (၁) ဦးတည်အုပ်စုဆွေးနွေးခြင်း – လယ်သမားအုပ်စု၊ (၂) မြို့နယ်မွေး/ကုဦးစီးဌာန၊

မြို့နယ်ငါးလုပ်ငန်းဦးစီးဌာန။

လေ့လာတွေ့ရှိချက်။။လေ့လာတွေ့ရှိချက်အရ ဇယား(၂၁)တွင် လေ့လာရာ၌ ခြံဝန်းအတွင်း မြေနေရာ လုံလောက်မှုမရှိခြင်းနှင့် ရေရရှိမှုနည်းပါးနေသောကြောင့် မွေးမြူရေးနှင့် သားငါးထုတ်လုပ်မှု လုပ်ငန်းများလုပ်ကိုင်ရန် ပြဿနာနှင့်စိန်ခေါ်မှု ရှိနေကြောင်းကို လေ့လာတွေ့ရှိရပါသည်။

(ခ-၃) စိုက်ပျိုးမွေးမြူရေးမဟုတ်သောစီးပွားရေးလုပ်ငန်းကဏ္ဍ

(၁) စိုက်ပျိုးမွေးမြူရေးမဟုတ်သောအသက်မွေးလုပ်ငန်းများအတွက်အခွင့်အလမ်းများ

ဇယား (၂၂) စိုက်ပျိုးမွေးမြူရေးမဟုတ်သောအသက်မွေးလုပ်ငန်းများအတွက်အခွင့်အလမ်းများ

အခွင့်အလမ်း	**ဖော်ပြချက်/ ရှင်းလင်းချက်**(မှန်ရာတစ်ခုကိုသာရွေးရန်။ ဇယား၂၂နှင့်၂၃ကိုချိတ်ဆက်စစ်ဆေးပြီးမှဖြေဆိုရန်။ဖြေဆိုရန်မလိုအပ်ဟုယူဆသောအချက်များရှိပါက "မဖြေဆိုပါ" ဟူသောအကွက်ကိုရွေးရန်။)
လုပ်သားအင်အားရရှိနိုင်မှု	**များ☐အသင့်အတင့်■မဖြေဆိုပါ☐**
လယ်ယာသားငါးထွက်ကုန်မဟုတ်သောအခြားဒေသထွက်ကုန်များကိုရောင်းချရန်ဈေးကွက်ရှိခြင်း	**ဈေးကွက်ကောင်းရှိသည်☐ဈေးကွက်အသင့်အတင့်■မဖြေဆိုပါ☐**
ဈေးကွက်ဆိုင်ရာအသိအမြင်ရှိခြင်း	**ဈေးကွက်အခြေအနေကိုကောင်းစွာနားလည်သိရှိသည်☐အသင့်အတင့်နားလည်သည်■မဖြေဆိုပါ☐**
လမ်းပန်းဆက်သွယ်ရေးအခြေအနေ	**ကောင်း☐သင့်■မဖြေဆိုပါ☐**
ကုန်ကြမ်းရရှိနိုင်ခြင်း	**ပေါများ☐သင့်■မဖြေဆိုပါ☐**
လျှပ်စစ်မီးရရှိနိုင်ခြင်း	**ကောင်း☐သင့်☐မဖြေဆိုပါ■**
ချေးငွေရရှိနိုင်ခြင်း	**လိုသလောက်လွယ်ကူစွာချေးငွေရရှိနိုင်သည်☐ချေးငွေရနိုင်သည်☐မဖြေဆိုပါ☐**
အသက်မွေးဝမ်းကျောင်းနည်းပညာဆိုင်ရာနှင့်အသေးစား/အလတ်စားစီးပွားရေးဖွံ့ဖြိုးတိုးတက်မှုဆိုင်ရာဝန်ဆောင်မှုရရှိခြင်း	**နည်းပညာနှင့်**အသေးစား/အလတ်စားစီးပွားရေးဖွံ့ဖြိုးတိုးတက်မှုဆိုင်ရာ**ဝန်ဆောင်မှုများအလွယ်တကူရနိုင်သည်။☐နည်းပညာနှင့်**အသေးစား/အလတ်စားစီးပွားရေးဖွံ့ဖြိုးတိုးတက်မှုဆိုင်ရာ**ဝန်ဆောင်မှုများရနိုင်သည်။☐မဖြေဆိုပါ■**
အလုပ်နှင့်လိုက်လျောညီထွေဖြစ်သော (သို့မဟုတ်) အသက်မွေးဝမ်းကျောင်းပြုနိုင်သောပညာတစ်ခုခုကိုတတ်မြောက်ခြင်း	**ကျွမ်းကျင်စွာတတ်မြောက်သည်☐အသင့်အတင့်■မဖြေဆိုပါ☐**
အလုပ်အကိုင်အခွင့်အလမ်း	**များ☐အသင့်အတင့်■မဖြေဆိုပါ☐**

ရင်းမြစ် ... ဦးတည်အုပ်စုဆွေးနွေးခြင်း - ရပ်မိရပ်ဖအုပ်စု၊ စိုက်ပျိုးမွေးမြူရေးမဟုတ်သော ဝင်ငွေရလုပ်ငန်းများလုပ်ကိုင်သူအုပ်စု၊ လူငယ်အုပ်စု။

လေ့လာတွေ့ရှိချက်။။ ဇယား(၂၂)ကို လေ့လာတွေ့ရှိချက်အရ စိုက်ပျိုးမွေးမြူရေးမဟုတ်သော အသက်မွေးလုပ်ငန်းများအတွက် အခွင့်အလမ်းများမှာ အသင့်အတင့် ရရှိယုံအနေအထားသာဖြစ်ပြီး အလုပ်

အကိုင်အခွင့်အလမ်းများ အလွယ်တကူရရှိနိုင်မှသာ စီးပွားရေးလုပ်ငန်းကဏ္ဍ အဆင်ပြေမည်ဖြစ်ကြောင်းကို လေ့လာတွေ့ရှိရပါသည်။

(၂) စိုက်ပျိုးမွေးမြူရေးမဟုတ်သောအသက်မွေးလုပ်ငန်းများအတွက်ပြဿနာနှင့်အခက်အခဲများ

ဇယား (၂၃) စိုက်ပျိုးမွေးမြူရေးမဟုတ်သောအသက်မွေးလုပ်ငန်းများအတွက်ပြဿနာနှင့်အခက်အခဲများ

ပြဿနာနှင့်အခက်အခဲများ	**ဖော်ပြချက်/ ရှင်းလင်းချက်**(အနည်းဆုံးတစ်ခုနှင့်အထက်ရွေးနိုင်သည်။ဇယား၂၀နှင့်၂၁ကိုချိတ်ဆက်စစ်ဆေးပြီးမှဖြေဆိုရန်။ဖြေဆိုရန်မလိုအပ်ဟုယူဆသောအချက်များရှိပါက "မဖြေဆိုပါ" ဟူသောအကွက်ကိုရွေးရန်။)
လုပ်သားအင်အားရရှိနိုင်မှု	**ရှားပါး■လုံးဝမရှိ□မဖြေဆိုပါ□**
လယ်ယာသားငါးထွက်ကုန်မဟုတ်သောအခြားဒေသထွက်ကုန်များကိုရောင်းချရန်ဈေးကွက်ရှိခြင်း	**ဈေးကွက်မကောင်း■ဈေးကွက်မရှိ□မဖြေဆိုပါ□**
ဈေးကွက်ဆိုင်ရာအသိအမြင်ရှိခြင်း	**ဈေးကွက်အခြေအနေကိုကောင်းစွာနားမလည်■ လုံးဝနားမလည်□မဖြေဆိုပါ□**
လမ်းပန်းဆက်သွယ်ရေးအခြေအနေ	**ညံ့■အလွန်ညံ့□မဖြေဆိုပါ□**
ကုန်ကြမ်းရရှိနိုင်ခြင်း	**ကုန်ကြမ်းရရှိမှုနည်းသည်■ကုန်ကြမ်းမရှိပါ□မဖြေဆိုပါ□**
လျှပ်စစ်မီးရရှိနိုင်ခြင်း	**ပုံမှန်မရပါ□လုံးဝမရပါ■မဖြေဆိုပါ□**
ချေးငွေရရှိနိုင်ခြင်း	**လိုသလောက်လွယ်ကူစွာချေးငွေမရရှိပါ■ချေးငွေမရပါ□ မဖြေဆိုပါ□**
အသက်မွေးဝမ်းကျောင်းနည်းပညာဆိုင်ရာနှင့်အသေးစား/အလတ်စားစီးပွားရေးဖွံ့ဖြိုးတိုးတက်မှုဆိုင်ရာဝန်ဆောင်မှုရရှိခြင်း	**နည်းပညာနှင့်**အသေးစား/အလတ်စားစီးပွားရေးဖွံ့ဖြိုးတိုးတက်မှုဆိုင်ရာ**ဝန်ဆောင်မှုများအလွယ်တကူမရပါ■ နည်းပညာနှင့်**အသေးစား/အလတ်စားစီးပွားရေးဖွံ့ဖြိုးတိုးတက်မှုဆိုင်ရာ**ဝန်ဆောင်မှုများလုံးဝမရပါ□မဖြေဆိုပါ□**
အလုပ်နှင့်လိုက်လျောညီထွေဖြစ်သော (သို့မဟုတ်)အသက်မွေးဝမ်းကျောင်းပြုနိုင်သောပညာတစ်ခုခုကိုတတ်မြောက်ခြင်း	**ကျွမ်းကျင်စွာတတ်မြောက်ခြင်းမရှိ■လုံးဝမတတ်□ မဖြေဆိုပါ□**
အလုပ်အကိုင်အခွင့်အလမ်း	**အလုပ်အကိုင်အခွင့်အလမ်းနည်း■ အလုပ်အကိုင်အခွင့်အလမ်းမရှိ□မဖြေဆိုပါ□**

ရင်းမြစ် ... ဦးတည်အုပ်စုဆွေးနွေးခြင်း – ရပ်မိရပ်ဖအုပ်စု၊ စိုက်ပျိုးမွေးမြူရေး မဟုတ်သော ဝင်ငွေရလုပ်ငန်းများလုပ်ကိုင်သူအုပ်စု၊ လူငယ်အုပ်စု။

လေ့လာတွေ့ရှိချက်။။။ လုပ်သားအင်အားရရှိနိုင်မှု၊ ကုန်ကြမ်းရရှိနိုင်မှုနှင့် ချေးငွေရရှိနိုင်တို့မှာ အသင့်အတင့်ရရှိပြီးလျှပ်စစ်မီးမရရှိသောကြောင့်အသေးစားစက်မှုလုပ်ငန်းများ မလုပ်ဆောင်နိုင်ခြင်းကြောင့် လက်လုပ်လက်စား အသက်မွေးဝမ်းကြောင်းပြုသူများအတွက် အခွင့်အလမ်းရှားပါးနေသည်ကို လေ့လာတွေ့ရှိရပါသည်။

(ဂ) ရွှေ့ပြောင်းလုပ်သားများ

(ဂ-၁) ရွှေ့ပြောင်းသွားလာမှုဖြစ်ပေါ်လာပုံ၊ပုံစံနှင့်အချိန်ကာလ

ဇယား (၂၄) ရွှေ့ပြောင်းသွားလာမှုဖြစ်ပေါ်လာပုံ၊ပုံစံနှင့်အချိန်ကာလ

စဉ်	ပုံစံ	အိမ်ထောင်စု အရေအတွက်	ပြည်တွင်း			ပြည်ပ			လူဦးရေ		
			ကျား	မ	ပေါင်း	ကျား	မ	ပေါင်း	ကျား	မ	ပေါင်း
၁	"ရွှေ့ပြောင်း သွားလာနေထိုင်သူ"တစ်ဦးအနည်းဆုံးရှိသော အိမ်ထောင်စုနှင့် လူဦးရေ	၄	၂	၃	၅	-	-	-	၂	၃	၅
၂	ကျေးရွာပြင်ပသို့ရွှေ့ပြောင်းမှုကာလ										
	၃လအထိ		-	-	-	-	-	-	-	-	-
	၆လအထိ		-	-	-	-	-	-	-	-	-
	၁၂လအထိ		-	-	-	-	-	-	-	-	-
	၁၂လအထက်		√	√	√	-	-	-	√	√	√

ရင်းမြစ် ... (၁) အိမ်ထောင်စုစာရင်းကောက်ယူမှု၊ (၂) ဦးတည်အုပ်စုဆွေးနွေးခြင်း - စိုက်ပျိုးမွေးမြူရေးမဟုတ်သောဝင်ငွေရလုပ်ငန်းများလုပ်ကိုင်သူအုပ်စု၊လူငယ်အုပ်စု။

မှတ်ချက်။ ။ရွှေ့ပြောင်းသွားလာခြင်း၏ တရားဝင်မှုမဝင်မှု၊ ရွှေ့ပြောင်းသွားလာသူ၏ သဘောဆန္ဒပါမှု မပါမှုစသည်ဖြင့်မခွဲခြားဘဲ၊ ကြာမြင့်ချိန်အနည်းအများမကန့်သတ်ဘဲ၊ မည်သည့်အကြောင်းအရင်းကြောင့်ရွှေ့ပြောင်းသွားလာရသည်ဖြစ်စေကာမူ မူလဌာနေဒေသတစ်ခုမှနိုင်ငံခြားသို့ဖြစ်စေ၊ပြည်တွင်း တစ်နယ်တစ်ကြေးသို့ ဖြစ်စေရွှေ့ပြောင်းသွားလာနေထိုင်သူတိုင်းကို **"ရွှေ့ပြောင်းသွားလာနေထိုင်သူ"** ဟုသတ်မှတ်သည်။ နိုင်ငံတော်တာဝန်၊ အဖွဲ့အစည်းတာဝန်ဖြင့် ရွှေ့ပြောင်းအခြေချနေရသူများသည်လည်း ဤဇယားတွင်အကျုံးဝင်ပါသည်။ သားသမီးနှင့်ဆွေမျိုးများထံတွင် ခိုလှုံရန်မှီခိုရန် သွားရောက်အခြေချနေသော၊ ကျန်းမာရေးအရ အမြဲတမ်းရွှေ့ပြောင်းနေထိုင်သော ပုဂ္ဂိုလ်များသည် ဤဇယားတွင် အကျုံးဝင်ပါသည်။ ခေတ္တပညာသွားရောက်သင်ကြားနေသူများ၊ ခေတ္တကျန်းမာရေးကုသမှုခံယူနေသူများသည် ဤဇယားတွင်အကျုံးမဝင်ပါ။ ယခင်ကရွှေ့ပြောင်းသွားလာ နေထိုင်ခဲ့စေကာ မူယခုလက်ရှိကာလတွင် မူလဌာနေတွင် ပြန်လည်အခြေချနေထိုင်လျှက်ရှိသူများသည် ဤဇယားတွင်အကျုံးမဝင်ပါ။ ယခုလတ်တလောတွင် ခရီးယာယီသွားနေသူများသည်လည်း ဤဇယားတွင်အကျုံး မဝင်ပါ။

လေ့လာတွေ့ရှိချက်။ ။ဇယား(၂၄)ကို လေ့လာရာတွင် မိမိတို့ကျေးရွာ၌ စီးပွားရေးအဆင်မပြေသော အိမ်ထောင်စုများသည် မိမိကျေးရွာ၌ အလုပ်အကိုင်အခွင့်အလမ်းများ နည်းပါးနေသောကြောင့် ပြည်ပနှင့် ရန်ကုန်အစရှိသော နေရာများသို့ သွားရောက်လုပ်ကိုင်နေရကြောင်းကို လေ့လာတွေ့ရှိရပါသည်။

(ဂ-၂) ရွှေ့ပြောင်းသွားလာရခြင်း၏အဓိကအကြောင်းရင်း

ဇယား (၂၅) ရွှေ့ပြောင်းသွားလာရခြင်း၏အဓိကအကြောင်းရင်း

စဉ်	အကြောင်းရင်း	လူဦးရေ	
		ကျား	မ
၁	ပိုမိုကောင်းမွန်သောအလုပ်အကိုင်နှင့်ဝင်ငွေအခွင့်အလမ်းများရှာဖွေရန်	၂	၃
၂	နိုင်ငံရေးနှင့်ဆိုင်သောအကြောင်းရင်း	-	-
၃	ဒေသတွင်းပဋိပက္ခဖြစ်ပွားမှုကြောင့်လုံခြုံမှုမရှိသည့်အကြောင်းရင်း	-	-
၄	လူမှုရေး၊ကျန်းမာရေးကိစ္စများကြောင့် (social protection, health)	-	-
၅	အမျိုးအမည်ခွဲခြားမဖော်ပြနိုင် (သို့မဟုတ်) အကြောင်းအရင်းကိုဖြေဆိုထားခြင်း/ ဖြေဆိုလိုခြင်းမရှိ	-	-

ရင်းမြစ် ... အိမ်ထောင်စုစာရင်းကောက်ယူမှု။

လေ့လာတွေ့ရှိချက်။။ ကျေးရွာရှိ အိမ်ထောင်စု(၄)စုမှ လူဦးရေ(၅)ဦးသည် ပိုမိုကောင်းမွန်သော အလုပ်အကိုင်နှင့် ဝင်ငွေအခွင့်အလမ်းများ ရှာဖွေရန် သွားရောက်အလုပ်လုပ်ကိုင်ခြင်းဖြစ်ကြောင်း လေ့လာတွေ့ရှိရပါသည်။

(ဂ- ၃) ရွှေ့ပြောင်းလုပ်ကိုင်သူများမှပြန်ပို့ငွေ

ဇယား (၂၆) ရွှေ့ပြောင်းလုပ်ကိုင်သူများမှပြန်ပို့ငွေ

စဉ်	အကြောင်းအရာ	အိမ်ထောင်စုအရေအတွက်			
		စုစုပေါင်း	မြင့်	လတ်	နိမ့်
၁	ပြန်ပို့ငွေကိုမှီခိုနေရသောအိမ်ထောင်စုအရေအတွက်	-	-	-	-
၂	ပြန်ပို့ငွေလမ်းကြောင်းများ				
	- က။ငွေလွှဲလုပ်ငန်း (ဟွန်ဒီ)		☒		
	- ခ။ဘဏ်	√			
	- ဂ။လူကြုံဖြင့်လွှဲပို့ခြင်း	√			

ရင်းမြစ် ... (၁) အိမ်ထောင်စုစာရင်းကောက်ယူမှု၊ (၂) ဦးတည်အုပ်စုဆွေးနွေးခြင်း - ရပ်မိရပ်ဖအုပ်စု။

လေ့လာတွေ့ရှိချက်။။ အထက်ပါဇယားကို လေ့လာရာ၌ ရွှေ့ပြောင်းလုပ်ကိုင်သူများသည် ပြန်ပို့ငွေလမ်းကြောင်းများမှာ ဘဏ်နှင့်လူကြုံဖြင့် လွှဲပို့ခြင်းများနှင့် အဆင်ပြေနေကြောင်းကို လေ့လာတွေ့ရှိရပါသည်။

(ဃ) ကုန်စည်နှင့်ဝန်ဆောင်မှုဈေးကွက်

ဇယား (၂၇) ကုန်စည်နှင့်ဝန်ဆောင်မှုဈေးကွက်လက်လှမ်းမီမှုအခြေအနေ

ဈေးကွက်လက်လှမ်းမီမှု	အနီးဆုံးဈေး (အနီးဆုံးတစ်ခုကိုသာဖော်ပြပါရန်)	အကြီးစားဈေးကွက် (အဓိကတစ်ခုကိုသာဖော်ပြပါရန်)
ဈေးအမည် (မြို့/ ရွာ)	ကြို့ပင်ကောက်မြို့	ပြည်မြို့

ဈေးကွက်လက်လှမ်းမီမှု	အနီးဆုံးဈေး (အနီးဆုံးတစ်ခုကိုသာဖော်ပြပါရန်)	အကြီးစားဈေးကွက် (အဓိကတစ်ခုကိုသာဖော်ပြပါရန်)
ရွာမှအကွာအဝေး (မိုင်) (အနီးစပ်ဆုံးတစ်ခုကို ခန့်မှန်းပြီးရွေးချယ်ရန်)	ဝမှ၁မိုင်☐၁မှ၅မိုင်☐ ၅မှ၁ဝမိုင်☐၁ဝမှ၁၅မိုင်☐ ၁၅မိုင်အထက်☐	ဝမှ၁ဝမိုင်☐၁၁မှ၂ဝမိုင်☐ ၂၁မှ၃ဝမိုင်☐၃ဝမှ၅ဝမိုင်☐ ၅၁မှ၁ဝဝ☐၁ဝဝမိုင်အထက်☐
သယ်ယူပို့ဆောင်ရေး နည်းလမ်း	ခြေလျင်☐စက်ဘီး☐ဆိုင်ကယ်■ ကား/ထော်လာဂျီ☐ရထား☐သုံးဘီး ဆိုင်ကယ်☐လှေ☐စက်လှေ☐	ခြေလျင်☐စက်ဘီး☐ဆိုင်ကယ်☐ ကား/ထော်လာဂျီ☐ရထား☐သုံး ဘီးဆိုင်ကယ်■လှေ☐စက်လှေ☐
ကုန်စည်နှင့်ဝန်ဆောင်မှု ရရှိနိုင်မှု(အနည်းဆုံးတစ်ခုနှင့်အထက်ရွေးနိုင်သည်။)	စားသောက်ကုန် (ကုန်စိမ်း၊ကုန်ခြောက်) ■ မီးဖိုချောင်သုံးနှင့်အိမ်သုံးပစ္စည်း■အဝတ်အထည်■ဆောက်လုပ်ရေး ပစ္စည်းများ၊ပရိဘောဂများ☐ ပစ္စည်းစုံဝန်ဆောင်မှုစုံရနိုင်☐	စားသောက်ကုန် (ကုန်စိမ်း၊ကုန်ခြောက်) ■ မီးဖိုချောင်သုံးနှင့်အိမ်သုံးပစ္စည်း ☐အဝတ်အထည်■ဆောက်လုပ် ရေးပစ္စည်းများ၊ပရိဘောဂများ☐ ပစ္စည်းစုံဝန်ဆောင်မှုစုံရနိုင်☐
ဈေးအခြေခံအဆောက်အဦ	ကောင်း☐သင့်■ညံ့☐	ကောင်း■သင့်☐ညံ့☐
ဝန်ဆောင်မှု	ကောင်း☐သင့်■ညံ့☐	ကောင်း☐သင့်■ညံ့☐

ရင်းမြစ် … ဦးတည်အုပ်စုဆွေးနွေးခြင်း - ရပ်မိရပ်ဖအုပ်စု၊ လယ်သမားအုပ်စု၊အမျိုးသမီးအုပ်စု၊ စိုက်ပျိုးမွေးမြူရေးမဟုတ်သော ဝင်ငွေရလုပ်ငန်းများလုပ်ကိုင်သူအုပ်စု။

လေ့လာတွေ့ရှိချက်။။။ လေ့လာတွေ့ရှိချက်အရ ကုန်စည်နှင့်ဝန်ဆောင်မှု ဈေးကွက်လက်လှမ်းမီမှု အခြေအနေမှာ ကောင်းမွန်ပြီး အနီးဆုံးဈေးအား ဆိုင်ကယ်၊ သုံးဘီးဆိုင်ကယ်တို့နှင့်သွားပြီး အဝေးဆုံးဈေးအား ကားဖြင့် လွယ်ကူစွာ သွားလာနိုင်ကြောင်းကို လေ့လာတွေ့ရှိရပါသည်။

(င) ငွေကြေးလက်လှမ်းမီမှုနှင့်ဘဏ်လုပ်ငန်း

ဇယား (၂၈) ငွေကြေးလက်လှမ်းမီမှုနှင့်ဘဏ်လုပ်ငန်း

ချေးငွေရရှိနိုင်သည့်နေရာ	ငွေကြေးဝန်ဆောင်မှုအမျိုးအစား	ပြန်လည်ပေးဆပ်ရမည့်ကာလ	အတိုးနှုန်း (လ)	အပေါင်ခံပစ္စည်းလိုအပ်မှု	ချေးငွေရရန်အခက်အခဲများ
အစိုးရဘဏ် (မြန်မာ့လယ်ယာဖွံ့ဖြိုးရေးဘဏ်/ မြန်မာ့စီးပွားရေးဘဏ်)	ကာလတိုချေးငွေ ကာလလတ်ချေးငွေ■ ကာလရှည်ချေးငွေ☐	၃-၆လအတွင်း☐ ၆လမှတစ်နှစ်ထိ■တစ်နှစ်နှင့်အထက်☐	အတိုးမဲ့☐ ၁မှ၂ % ■ ၂မှ၅% ☐ ၅မှ၁ဝ % ☐ ၁ဝ% ထက်☐	လိုအပ်သည်☐ မလိုအပ်ပါ■	နည်းသည်■ ရှိသည်☐ မရှိပါ☐
သမဝါယမချေးငွေ	ကာလတိုချေးငွေ■	၃-၆လအတွင်း■၆လမှတစ်	အတိုးမဲ့☐ ၁မှ၂ % ■	လိုအပ်သည်☐	နည်းသည်■

ချေးငွေရရှိနိုင်သည့်နေရာ	ငွေကြေးဝန်ဆောင်မှုအမျိုးအစား	ပြန်လည်ပေးဆပ်ရမည့်ကာလ	အတိုးနှုန်း (လ)	အပေါင်ခံပစ္စည်းလိုအပ်မှု	ချေးငွေရရန်အခက်အခဲများ
	ကာလလတ်ချေးငွေ☐ ကာလရှည်ချေးငွေ☐	နှစ်ထိ☐တစ်နှစ်နှင့်အထက်☐	၂မှ၅% ☐ ၅မှ၁၀ % ☐ ၁၀% ထက်☐	မလိုအပ်ပါ■	ရှိသည်☐ မရှိပါ☐
ပုဂ္ဂလိကဘဏ်	ကာလတိုချေးငွေ■ ကာလလတ်ချေးငွေ☐ ကာလရှည်ချေးငွေ☐	၃-၆လအတွင်း☐၆လမှတစ်နှစ်ထိ■ တစ်နှစ်နှင့်အထက်☐	အတိုးမဲ့☐ ၁မှ၂ % ☐ ၂မှ၅% ■ ၅မှ၁၀ % ☐ ၁၀% ထက်☐	လိုအပ်သည်■ မလိုအပ်ပါ☐	နည်းသည်☐ ရှိသည်☐ မရှိပါ■
ပုဂ္ဂလိကအသေးစားချေးငွေဝန်ဆောင်မှုကဏ္ဍ	ကာလတိုချေးငွေ■ ကာလလတ်ချေးငွေ☐ ကာလရှည်ချေးငွေ☐	၃-၆လအတွင်း■၆လမှတစ်နှစ်ထိ☐ တစ်နှစ်နှင့်အထက်☐	အတိုးမဲ့☐ ၁မှ၂ % ☐ ၂မှ၅% ■ ၅မှ၁၀ % ☐ ၁၀% ထက်☐	လိုအပ်သည်☐ မလိုအပ်ပါ☐	နည်းသည်☐ ရှိသည်☐ မရှိပါ■
အဖွဲ့အလိုက်ငွေစု/ငွေချေးအစီအစဉ်	ကာလတိုချေးငွေ■ ကာလလတ်ချေးငွေ☐ ကာလရှည်ချေးငွေ☐	၃-၆လအတွင်း■ ၆လမှတစ်နှစ်ထိ☐ တစ်နှစ်နှင့်အထက်☐	အတိုးမဲ့☐ ၁မှ၂ % ☐ ၂မှ၅% ■ ၅မှ၁၀ % ☐ ၁၀% ထက်☐	လိုအပ်သည်☐ မလိုအပ်ပါ■	နည်းသည်☐ ရှိသည်☐ မရှိပါ■
ငွေချေးပေးသူ	ကာလတိုချေးငွေ■ ကာလလတ်ချေးငွေ☐ ကာလရှည်ချေးငွေ☐	နေ့စဉ်☐ လစဉ်☐ ၃-၆လအတွင်း■၆လမှတစ်နှစ်ထိ☐ တစ်နှစ်နှင့်အထက်☐	အတိုးမဲ့☐ ၁မှ၂ % ☐ ၂မှ၅% ☐ ၅မှ၁၀ % ■ ၁၀% ထက်☐	လိုအပ်သည်☐ မလိုအပ်ပါ■	နည်းသည်■ ရှိသည်☐ မရှိပါ☐
အပေါင်ဆိုင်	ကာလတိုချေးငွေ■ ကာလလတ်ချေးငွေ☐ ကာလရှည်	နေ့စဉ်☐ လစဉ်☐ ၃-၆လအတွင်း■၆လမှတစ်နှစ်ထိ☐	အတိုးမဲ့☐ ၁မှ၂ % ☐ ၂မှ၅% ■ ၅မှ၁၀ % ☐ ၁၀%	လိုအပ်သည်■ မလိုအပ်ပါ☐	နည်းသည်☐ ရှိသည်☐ မရှိပါ■

ချေးငွေရရှိနိုင်သည့်နေရာ	ငွေကြေးဝန်ဆောင်မှုအမျိုးအစား	ပြန်လည်ပေးဆပ်ရမည့်ကာလ	အတိုးနှုန်း (လ)	အပေါင်ခံပစ္စည်းလိုအပ်မှု	ချေးငွေရရန်အခက်အခဲများ
	ချေးငွေ☐	တစ်နှစ်နှင့်အထက်☐	ထက်☐		
မိတ်ဆွေနှင့်ဆွေမျိုးများ	ကာလတိုချေးငွေ■ ကာလလတ်ချေးငွေ☐ ကာလရှည်ချေးငွေ☐	နေ့စဉ်☐ လစဉ်☐ ၃-၆လအတွင်း ☐၆လမှ တစ်နှစ်ထိ■ တစ်နှစ်နှင့်အထက်☐	အတိုးမဲ့☐ ၁မှ၂ % ☐ ၂မှ၅% ☐ ၅မှ၁၀ % ■ ၁၀% ထက်☐	လိုအပ်သည် ☐ မလိုအပ်ပါ ■	နည်းသည် ☐ ရှိသည်☐ မရှိပါ■

ရင်းမြစ် … (၁) ဦးတည်အုပ်စုဆွေးနွေးခြင်း - ရပ်မိရပ်ဖအုပ်စု၊ လယ်သမားအုပ်စု၊ အမျိုးသမီးအုပ်စု၊ စိုက်ပျိုးမွေးမြူရေး မဟုတ်သော ဝင်ငွေရလုပ်ငန်းများ လုပ်ကိုင်သူအုပ်စု၊ (၂) သက်ဆိုင်ရာငွေကြေးဝန်ဆောင်မှုပေးသောအဖွဲ့ များ။

မှတ်ချက်။။ မြန်မာ့စီးပွားရေးဘဏ်၏ သတ်မှတ်ချက်အရ ကာလတိုချေးငွေဆိုသည်မှာ အနည်းဆုံးတစ်ရက်မှအများဆုံးတစ်နှစ်အထိ၊ ကာလလတ်ချေးငွေဆိုသည်မှာ ၃နှစ်မှ၅နှစ်အထိ၊ ကာလရှည်ချေးငွေဆိုသည်မှာ ၅နှစ်မှ၁၀နှစ်အထိဟု သတ်မှတ်ထားပါသည်။ အကယ်၍ ၁၀နှစ်ကာလအထက် ရှည်ကြာစွာချေးပေးသော ချေးငွေများရှိခဲ့သော ကာလရှည်ချေးငွေတွင်သာ ထည့်သွင်းပေးရန်ဖြစ်ပါသည်။

လေ့လာတွေ့ရှိချက်။။ အထက်ပါဇယားကိုလေ့လာခြင်းအားဖြင့် တောင်သူလယ်သမားများနှင့် လက်လုပ်လက်စားအခြေခံလူတန်းစားများမှာ ကာလတိုချေးငွေများကိုသာ ရရှိသောကြောင့် အဆင်ပြေမှုနည်းပြီး ကာလရှည်ချေးငွေရရှိမှသာ အဆင်ပြေမည့်ဖြစ်ကြောင်းကို လေ့လာတွေ့ရှိရပါသည်။

(စ) ပတ်ဝန်းကျင်နှင့်သဘာဝရင်းမြစ်များစီမံခန့်ခွဲမှု

(စ-၁)ပတ်ဝန်းကျင်နှင့်သဘာဝရင်းမြစ်များစီမံခန့်ခွဲမှုအတွက်လက်ရှိအလေ့အကျင့်နှင့်အခက်အခဲများ

ဇယား(၂၉)သဘာဝပတ်ဝန်းကျင်နှင့်သဘာဝရင်းမြစ်စီမံခန့်ခွဲမှုအတွက်လက်ရှိအလေ့အကျင့်နှင့်အခက်အများ

အခြေအနေ	အခက်အခဲ	အန္တရာယ်ရှိမှု(အခက်အခဲ"ရှိ" ဟုဖြေဆိုထားပါကဖြေဆိုရန်။ "မရှိ" ဟုဖြေဆိုထားပါကဖြေရန်မလို။))
မြေဆီသြဇာအခြေအနေ	ရှိ☐မရှိ■	မြင့်☐လတ်■နိမ့်☐
အပင်မျိုးစိတ်များ	ရှိ☐မရှိ■	မြင့်☐လတ်■နိမ့်☐
ဖျက်ပိုးနှင့်ရောဂါကာကွယ်ထိန်းချုပ်မှု	ရှိ☐မရှိ■	မြင့်☐လတ်■နိမ့်☐
ရေအရင်းအမြစ်	ရှိ■မရှိ☐	မြင့်☐လတ်☐နိမ့်■
ငါးမျိုးကွဲများ	ရှိ■မရှိ☐	မြင့်☐လတ်☐နိမ့်■
အခြားတိရစ္ဆာန်မျိုးကွဲများ	ရှိ■မရှိ☐	မြင့်☐လတ်☐နိမ့်■
စွန့်ပစ်ပစ္စည်းစီမံခန့်ခွဲမှု	ရှိ■မရှိ☐	မြင့်☐လတ်☐နိမ့်■

ရင်းမြစ် … ဦးတည်အုပ်စုဆွေးနွေးခြင်း – ရပ်မိရပ်ဖအုပ်စု၊လယ်သမားအုပ်စု။

လေ့လာတွေ့ရှိချက်။။ အထက်ဇယားကိုလေ့လာခြင်းအားဖြင့် မြေဆီသြဇာအခြေအနေ အပင်မျိုးစိတ်များ၊ ဖျက်ပိုးနှင့် ရောဂါကာကွယ်ထိန်းချုပ်မှုတို့မှာ အလယ်အလတ်အဆင့်သာရှိပြီး ရေအရင်းအမြစ်နှင့်ပတ်သက်၍ စီမံခန့်ခွဲမှုများ အားနည်းနေကြောင်း လေ့လာတွေ့ရှိရပါသည်။

(ဆ) ပညာရေး

(ဆ-၁) ပညာရေးနှင့်စာတတ်မြောက်မှု

ဇယား (၃၀) မူလတန်း၊အလယ်တန်း၊အထက်တန်းနှင့်တက္ကသိုလ်အဆင့်စာတတ်မြောက်မှုနှုန်း

အတန်းပညာပြီးမြောက်မှု	ကျား	မ	ပေါင်း
စာမတတ်သူဦးရေ	-	-	-
မူလတန်းအဆင့်ရှိသူဦးရေ	၁၈	၂၃	၄၁
အလယ်တန်းအဆင့်ရှိသူဦးရေ	၄၄	၃၆	၈၀
အထက်တန်းအဆင့်ရှိသူဦးရေ	၂၂	၂၇	၄၉
တက္ကသိုလ်/ကောလိပ်အဆင့်ရှိသူဦးရေ	၇	၄	၁၁

ရင်းမြစ် … အိမ်ထောင်စုစာရင်းကောက်ယူမှု။

မှတ်ချက်။။ဤဇယားကိုဖြည့်သွင်းရာတွင် ပြည်ထောင်စုသမ္မတမြန်မာနိုင်ငံတော်အစိုးရ၊ **ပညာရေးဝန်ကြီးဌာနမှအသိအမှတ်ပြုထားသော** အတန်းပညာ တက်ရောက်ပြီး/တက်ရောက်ဆဲ သူများကိုသာ ဖြည့်သွင်းရန်ဖြစ်ပါသည်။ **ဖော်ပြပါအချက်နှင့်ကိုက်ညီချင်းမရှိခဲ့သော် ဇယားတွင်ဖြည့်သွင်းခြင်းမရှိဘဲ လေ့လာတွေ့ရှိချက်တွင်သာ မှတ်ချက်အနေဖြင့်ဖော်ပြရန်ဖြစ်ပါသည်။ အတန်းပညာပြီးမြောက်မှုဆိုသည်မှာ တစ်ဦးတစ်ယောက်၏ ဘဝတွင်သင်ယူလေ့လာခဲ့သော နောက်ဆုံးပညာရေးအဆင့်/ အခြေအနေကိုဆိုလိုပါသည်။ ဥပမာ -** ယခုစာရင်းကောက်ယူချိန်တွင်အဋ္ဌမတန်း (Grade 8)တွင် ပညာသင်ကြားနေသည်ပါက **"အလယ်တန်းအဆင့်ရှိသူဦးရေ"တွင်လည်းကောင်း၊ တတိယတန်း(Grade 3)တွင် ပညာသင်ကြားနေပါက (သို့မဟုတ်) ရေးတတ်ဖတ်တတ်အဆင့်သာ (ဥပမာ-ဘုန်းကြီးကျောင်းထွက်) ရှိသည်ဆိုပါက "မူလတန်းအဆင့်ရှိသူဦးရေ"တွင်သာ ထည့်သွင်းရပါမည်။ "ဘုန်းကြီးကျောင်းသင်ပညာရေး (ဘက-ကျောင်း)"ကိုဆည်းပူးခဲ့၊ ဆည်းပူးဆဲဖြစ်ပါက သက်ဆိုင်ရာ အတန်းပညာအဆင့်အလိုက်**ထည့်သွင်းရပါမည်။ စတုတ္ထတန်း(Grade4)**အောင်မြင်ပြီး အလယ်တန်းပညာ ဆက်လက်သင်ကြားခြင်းမရှိပါက "မူလတန်းအဆင့်ရှိသူဦးရေ"တွင်သာ ထည့်သွင်းရပါမည်။ အခြေခံပညာမူလတန်းပညာကို သင်ယူပြီးဆုံးသင့်သည့်အရွယ်ကို ကျော်လွန်ပြီးဖြစ်သော်လည်း စာလုံးဝမတတ်ပါက "စာမတတ်သူဦးရေ"တွင်သာ ဖြည့်သွင်းရန်ဖြစ်ပါသည်။**

လေ့လာတွေ့ရှိချက်။။ အထက်ပါဇယားကို အခြေခံပြီးလေ့လာရာ၌ စာမတက်သူဦးရေနည်း၍ အလယ်တန်းအဆင့်ရှိဦးရေမှာ များပြီး ဘွဲ့ရမညာတက်ဦးရေမှာ နည်းနေကြောင်းကို လေ့လာတွေ့ရှိရပါသည်။

(ဆ-၂) ကျောင်းတက်နှုန်း

ဇယား (၃၁) ကျောင်းတက်နှုန်း

ပညာရေးအဆင့်အတန်း	ကျား	မ	ပေါင်း
မူလတန်း	၇	၆	၁၃
အလယ်တန်း	၄	၃	၇
အထက်တန်း	၃	-	၃
တက္ကသိုလ်/ကောလိပ်	၄	၁	၅

ရင်းမြစ် ... (၁) ကျောင်းဝင်စာရင်း၊ (၂) ဆယ်အိမ်မှူးများ။

မှတ်ချက်။။ဤဇယားကိုဖြည့်သွင်းရာတွင် ပြည်ထောင်စုသမ္မတမြန်မာနိုင်ငံတော်အစိုးရ၊ ပညာရေးဝန်ကြီးဌာနမှအသိအမှတ်ပြုထားသောစာသင်ကျောင်းများ၊ တက္ကသိုလ်ကောလိပ်များတွင် ပညာတက်ရောက်နေသူများကိုသာ ဖြည့်သွင်းရန်ဖြစ်ပါသည်။ **၎င်းအပြင်"ဘုန်းကြီးကျောင်းသင်ပညာရေး"ကို သင်ယူဆည်းပူးနေသောကျောင်းသူ/သားများကိုအခြေခံပညာဦးစီးဌာနမှသတ်မှတ်ထားသောပညာရေး စနစ်/အဆင့်သတ်မှတ်ချက်များနှင့်အညီ သတ်မှတ်ဖြည့်သွင်းရန် ဖြစ်ပါသည်။**

လေ့လာတွေ့ရှိချက်။။ ဇယားတွင်ဖော်ပြချက်အရ ကျေးရွာတွင် စားမတက်သူဦးရေမှာ မရှိသလောက်နည်းပါးသည်။ အလယ်တန်းတက်မြောက်သူဦးရေမှာ များနေပြီ ဘွဲ့ရပညာတက်များနည်းနေကြောင်း လေ့လာတွေ့ရှိရပါသည်။

(ဆ-၃) စာသင်ကျောင်းဆောင်အခြေအနေနှင့်ဝန်ဆောင်မှုများ

ဇယား (၃၂) စာသင်ကျောင်းဆောင်အခြေအနေနှင့်ဝန်ဆောင်မှုများ

အကြောင်းအရာ	ကျောင်းအဆင့်		
က။ကျောင်းအဆင့်	မူလတန်း■မူလွန်□အလယ်တန်း(ခွဲ) □ အလယ်တန်း□အထက်တန်း(ခွဲ) □အထက်တန်း□		
ခ။ရွာမှအကွာအဝေး (မိုင်)	ဝမှ၁မိုင်■ ၁မိုင်မှ၃မိုင်□ ၁၅မိုင်မှ၂ဝမိုင်□ ၂ဝမိုင်အထက်□		
ဂ။သယ်ယူပို့ဆောင်ရေးဝန်ဆောင်မှု	ခြေလျင်■စက်ဘီး□ဆိုင်ကယ်□ကား□		
ဃ။စာသင်ကျောင်း၏စုစုပေါင်းကြမ်းခင်းဧရိယာ (စတုရန်းပေ)*	အလျား×အနံ		
င။အမိုး၊နံရံ၊အခင်းအရည်အသွေး	ကောင်း□သင့်□ညံ့■		
စ။ကျောင်းသုံးပရိဘောဂလုံလောက်မှု	လုံလောက်မှုရှိသည်□မလုံလောက်ပါ■		
ဆ။ကျောင်းအိမ်သာအခြေအနေ	ကောင်း□သင့်■ညံ့□မရှိ□		
ဇ။ကျောင်းအာဟာရတိုက်ကျွေးမှု	တိုက်ကျွေးမှုရှိသည်■တိုက်ကျွေးမှုမရှိပါ□		
ဈ။ကျောင်းဆရာ/မဦးရေ	**ကျား**	**မ**	**ပေါင်း**
အစိုးရခန့်	၂	၃	၅
ကျေးရွာခန့်	-	-	-

ရင်းမြစ် … (၁) ဦးတည်အုပ်စုဆွေးနွေးခြင်း – ရပ်မိရပ်ဖအုပ်စု၊ (၂) မိဘဆရာအသင်း။

မှတ်ချက်။။ကျေးရွာတွင်စာသင်ကျောင်းမရှိပါက (ကါခါဂ) ကိုသာဖြေဆိုရပါမည်။ စာသင်ကျောင်း၏ စုစုပေါင်းကြမ်းခင်းဧရိယာ (စတုရန်းပေ = အလျား × အနံ) သည် စာသင်ကျောင်းတစ်ကျောင်း အတွင်းရှိ ကျောင်းအဆောက်အဦအားလုံး၏ စုစုပေါင်းဧရိယာကိုဆိုလိုသည်။

လေ့လာတွေ့ရှိချက်။။ လေ့လာတွေ့ရှိချက်အရ ကျေးရွာ၏ကျောင်းဧရိယာမှာ ပုံမှန်ထက်သေးငယ်ကြောင်း လေ့လာတွေ့ရှိရပါသည်။

(ဆ-၄) ပညာရေးအခက်အခဲနှင့်ပြဿနာများ

ဇယား (၃၃) ပညာရေးအခက်အခဲနှင့်ပြဿနာများ

အခက်အခဲ/ ပြဿနာ	ရှင်းလင်းချက်
ကျောင်းဆရာ/မရရှိနိုင်မှု	လုံလောက်■မလုံလောက်☐
တပည့် – ဆရာအချိုး	၄၀: ၁အောက်☐၄၀: ၁အထက်■
မူလတန်းပညာကျောင်းထွက်နှုန်း	မရှိ☐နည်း■လတ်☐များ☐
မသန်စွမ်းသူများအတွက်ပညာရေးအထူးအစီအစဉ်	ရှိ☐ မရှိ■
ကျောင်းသုံးစာအုပ်နှင့်စာရေးကိရိယာ	လုံလောက်■မလုံလောက်☐
ဆင်းရဲသောမိသားစုများအတွက်ကျောင်းစရိတ်မတတ်နိုင်မှု	မြင့်■အသင့်အတင့်☐
ကျောင်းအားကစားဆိုင်ရာပစ္စည်းများလက်လှမ်းမီမှု	မရှိ☐နည်း■
မိဘဆရာအသင်း၏အခန်းကဏ္ဍ	ကောင်း☐သင့်■ညံ့☐
ဘေးအန္တရာယ်ကြောင့်ပျက်စီးခြင်း	မရှိ☐နည်း■လတ်☐များ☐

ရင်းမြစ် … (၁) ဦးတည်အုပ်စုဆွေးနွေးခြင်း – ရပ်မိရပ်ဖအုပ်စု၊ (၂) မိဘဆရာအသင်း။

လေ့လာတွေ့ရှိချက်။။ ဇယား(၃၃)တွင် ဖော်ပြချက်အရ ဆရာ/တပည့်အချိုးမှာ အဆင်ပြေမှုမရှိပြီး ဆင်းရဲသောမိသားစုများအတွက် ကျောင်းသားစရိတ်ရရန် သုံးစွဲနိုင်မှုမှာ ခက်ခဲကြောင်း တွေ့ရှိရပါသည်။

(ဇ) ကျန်းမာရေးနှင့်အာဟာရ

(ဇ-၁) အဖြစ်များသောရောဂါများ

ဇယား (၃၄) အဖြစ်များသောရောဂါများ

စဉ်	ရောဂါ	ပျံ့နှံ့မှု/ဖြစ်ပွားမှု
၁	ဝမ်းပျက်ဝမ်းလျှော	မြင့်☐ နိမ့်☐ မရှိ■
၂	သွေးလွန်တုပ်ကွေး	မြင့်☐ နိမ့်■ မရှိ☐
၃	ငှက်ဖျား	မြင့်☐ နိမ့်■ မရှိ☐
၄	အသက်ရှူလမ်းကြောင်းကူးစက်ရောဂါ	မြင့်☐ နိမ့်☐ မရှိ■
၅	HIV, AIDS, လိင်မှတဆင့်ကူးစက်နိုင်သောရောဂါများ	မြင့်☐ နိမ့်☐ မရှိ■

စဉ်	ရောဂါ	ပျံ့နှံ့မှု/ဖြစ်ပွားမှု
၆	တီဘီ	မြင့်☐ နိမ့်■ မရှိ☐
၇	ဆီးချို	မြင့်☐ နိမ့်■ မရှိ☐
၈	သွေးတိုး	မြင့်☐ နိမ့်■ မရှိ☐
၉	အသည်းရောဂါ (ဘီ၊စီ)	မြင့်☐ နိမ့်■ မရှိ☐
၁၀	အာဟာရချို့တဲ့မှု	မြင့်☐ နိမ့်■ မရှိ☐
၁၁	အခြားကူးစက်နိုင်သောရောဂါများ	မြင့်☐ နိမ့်■ မရှိ☐

ရင်းမြစ် ... (၁) ဦးတည်အုပ်စုဆွေးနွေးခြင်း – ရပ်မိရပ်ဖအုပ်စု၊အမျိုးသမီးအုပ်စု (၂) ကျေးလက်ကျန်းမာရေးဌာန/ကျေးလက်ကျန်းမာရေးဌာနခွဲ။

လေ့လာတွေ့ရှိချက်။။။ ဇယား(၃၄)တွင် ပါရှိချက်အရ ကျန်းမာရေးနှင့်ပတ်သက်၍ အဖြစ်များသောရောဂါများမှာ အသင့်အတင့်သာရှိကြောင်း လေ့လာတွေ့ရှိရပါသည်။

(ဇ–၂) လွန်ခဲ့သော (၁၂) လအတွင်းကာကွယ်ဆေးထိုးနှံမှု

ဇယား (၃၅) လွန်ခဲ့သော (၁၂) လအတွင်းကာကွယ်ဆေးထိုးနှံမှု

စဉ်	ကာကွယ်ဆေးထိုးခြင်း(ရှိ/မရှိအမှန်ခြစ်ရန်)	ရှိ	မရှိ
၁	အဆုတ်ရောဂါ	√	
၂	ဆုံဆို့၊ကြက်ညှာ၊မေးခိုင်နှင့်အသည်းရောင်အသားဝါ	√	
၃	ပိုလီယိုရောဂါ	√	
၄	မေးခိုင် (ကိုယ်ဝန်ဆောင်ကာလအတွင်း)	√	
၅	ဝက်သက်ရောဂါ	√	
၆	အခြားစုပေါင်း**ကာကွယ်ဆေးထိုးနှံမှု**	√	
၇	အာဟာရမှတ်တမ်းယူမှု (အရပ်အမြင့်၊အလေးချိန်၊လက်မောင်းပတ်)	√	
၈	အာဟာရပညာပေးအစီအစဉ်	√	

ရင်းမြစ် ... (၁) ဦးတည်အုပ်စုဆွေးနွေးခြင်း – ရပ်မိရပ်ဖအုပ်စု၊အမျိုးသမီးအုပ်စု၊ (၂) ကျေးလက်ကျန်းမာရေးဌာန/ကျေးလက်ကျန်းမာရေးဌာနခွဲ။

လေ့လာတွေ့ရှိချက်။။။ ကျေးရွာတွင်ကျေးလက်ကျန်းမာရေးဌာနမှ ရာသီအလိုက်ကာကွယ်ဆေးများကို ပုံမှန်ထိုးပေးနေကြောင်း လေ့လာတွေ့ရှိရပါသည်။

(ဇ–၃) ကျန်းမာရေးအထောက်အပံ့များ(ဆေးရုံ/ဆေးပေးခန်းများ)

ဇယား (၃၆) ကျန်းမာရေးအထောက်အပံ့နှင့်ဝန်ဆောင်မှုများ

ကျန်းမာရေးဝန်ဆောင်မှု	ခရီးအကွာအဝေး (မိုင်)	အခန်း/ကုတင်လုံလောက်မှု
ကျေးလက်ကျန်းမာရေးဌာန/ ဌာနခွဲ	ဝမှ၁မိုင်☐၁မိုင်မှ၃မိုင်■ ၃မိုင်မှ၅မိုင်☐၅မိုင်မှ၁၀မိုင်☐	ရှိ☐ မရှိ■

ကျန်းမာရေးဝန်ဆောင်မှု	ခရီးအကွာအဝေး (မိုင်)	အခန်း/ကုတင်လုံလောက်မှု
	၁၀မိုင်အထက်☐	
တိုက်နယ်ဆေးရုံ	၀မှ၁မိုင်☐၁မိုင်မှ၃မိုင်☐ ၃မိုင်မှ၅မိုင်☐၅မိုင်မှ၁၀မိုင်☐ ၁၀မိုင်အထက်☐	ရှိ☐ မရှိ■
မြို့နယ်ဆေးရုံ	၀မှ၁မိုင်☐၁မိုင်မှ၃မိုင်☐ ၃မိုင်မှ၅မိုင်■၅မိုင်မှ၁၀မိုင်☐ ၁၀မိုင်အထက်☐	ရှိ■ မရှိ☐
ဆေးဆိုင်	ရွာတွင် (သို့မဟုတ်) ရွာအနီးအနားတွင်ဆေးဆိုင်ရှိသည်☐ ရွာတွင်(သို့မဟုတ်)ရွာအနီးအနားတွင်ဆေးဆိုင်မရှိပါ■	ဆေးဆိုင်တွင်ဆေးဝါးများကိုစနစ်တကျသိုလှောင်ထားသည်☐ ဆေးဆိုင်တွင်ဆေးဝါးများကိုစနစ်တကျသိုလှောင်ထားခြင်းမရှိပါ■

ရင်းမြစ် ... (၁) ဦးတည်အုပ်စုဆွေးနွေးခြင်း – ရပ်မိရပ်ဖအုပ်စု၊အမျိုးသမီးအုပ်စု၊ (၂) ကျေးလက်ကျန်းမာရေးဌာန/ကျေးလက်ကျန်းမာရေးဌာနခွဲ။

လေ့လာတွေ့ရှိချက်။။။ ကျေးရွာတွင် ကျေးလက်ကျန်းမာရေးဌာနနှင့် တိုက်နယ်ဆေးရုံမရှိသဖြင့် ကျန်းမာရေးဝန်ဆောင်မှုများ အားနည်းနေသဖြင့် ကျေးလက်ကျန်းမာရေးဌာန လိုအပ်နေကြောင်း လေ့လာတွေ့ရှိရပါသည်။

(ဈ) ရေနှင့်ပတ်ဝန်းကျင်သန့်ရှင်းရေး

(ဈ-၁) သောက်သုံးရေရရှိမှု

ဇယား (၃၇) သောက်သုံးရေရရှိနိုင်မှု

ရေရရှိနိုင်မှု	အသုံးပြုသောအိမ်ထောင်စု	သောက်သုံးရေအရည်အသွေးစမ်းသပ် စစ်ဆေးထားမှု(စနစ်တကျစမ်းသပ် စစ်ဆေးထားမှု ရှိပါက“ရှိ”၊ မရှိပါက“မရှိ”)	ရေ အရည်အသွေး (သောက်သုံးရေအရည် အသွေးစမ်းသပ်စစ်ဆေးထားမှုတွင် “ရှိ” ဟု ဖြေ ဆို ထားပါက ဖြေဆိုရန်။ “မရှိ” ဟု ဖြေဆိုထား ပါက ဖြေရန်မလို)	သောက်သုံးရေ ရရှိနိုင်မှုနှင့် လုံလောက်မှု အခြေအနေ (ရာသီမရွေး ရပါက နွေ၊ မိုးနှင့် ဆောင်း ရာသီသုံးမျိုးလုံးကို ရွေးပေးပါရန်)
ရေတွင်း	၀	ရှိ☐ မရှိ■	ကောင်း☐ သင့်☐ ညံ့☐	နွေ ☐ မိုး ☐ ဆောင်း ☐
အဝီစိတွင်း/စက်တပ်	၅	ရှိ☐ မရှိ■	ကောင်း☐ သင့်■ ညံ့☐	နွေ ■ မိုး ■

ရေရရှိနိုင်မှု	အသုံးပြုသော အိမ်ထောင်စု	သောက်သုံးရေ အရည်အသွေး စမ်းသပ် စစ်ဆေးထားမှု(စနစ်တကျ စမ်းသပ် စစ်ဆေးထားမှု ရှိပါက“ရှိ”၊ မရှိပါက“မရှိ”)	ရေ အရည်အသွေး (သောက်သုံးရေ အရည် အသွေး စမ်းသပ်စစ်ဆေးထားမှုတွင် “ရှိ” ဟု ဖြေ ဆို ထားပါက ဖြေဆိုရန်။ “မရှိ” ဟု ဖြေဆိုထား ပါက ဖြေရန်မလို)	သောက်သုံးရေ ရရှိနိုင်မှုနှင့် လုံလောက်မှု အခြေအနေ (ရာသီမရွေး ရပါက နွေ၊ မိုးနှင့် ဆောင်း ရာသီသုံးမျိုးလုံးကို ရွေးပေးပါရန်)
				ဆောင်း ■
အဝီစိတွင်း/ တုံကင်	၁၂	ရှိ☐ မရှိ■	ကောင်း☐ သင့်■ ညံ့☐	နွေ ■ မိုး ■ ဆောင်း ■
မိုးရေ သိုလှောင်ကန်	၁	ရှိ☐ မရှိ■	ကောင်း☐ သင့်☐ ညံ့☐	နွေ ☐ မိုး ■ ဆောင်း ☐
မြစ်/ချောင်း ရေ	၄၈	ရှိ☐ မရှိ■	ကောင်း☐ သင့်☐ ညံ့☐	နွေ ☐ မိုး ■ ဆောင်း ■
ရေကန်	-	ရှိ☐ မရှိ■	ကောင်း☐ သင့်☐ ညံ့☐	နွေ ☐ မိုး ☐ ဆောင်း ☐
စိမ့်စမ်းရေ	-	ရှိ☐ မရှိ■	ကောင်း☐ သင့်☐ ညံ့☐	နွေ ☐ မိုး ☐ ဆောင်း ☐

ရင်းမြစ်... (၁) အိမ်ထောင်စုစာရင်းကောက်ယူမှု၊ (၂) ဦးတည်အုပ်စုဆွေးနွေးခြင်း - ရပ်မိရပ်ဖအုပ်စု၊ အမျိုးသမီးအုပ်စု၊ (၃) ကျေးရွာသယံဇာတပြမြေပုံ။

လေ့လာတွေ့ရှိချက်။။ အိမ်ထောင်စု(၄၈)စုတွင် စက်တပ်အဝီစိတွင်းမှာ (၅)လုံးသာရှိပြီး တုံကင်အဝီစိတွင်းမှာ (၁၂)လုံးသာရှိ၍ အခြားအိမ်ထောင်စုများမှာ ရေရရှိရန် လုံလုံလောက်လောက်ရရှိရန် ခက်ခဲကြောင်း လေ့လာတွေ့ရှိရပါသည်။

(ဈ-၂) သန့်ရှင်းရေးအခြေအနေ (အိမ်သာအမျိုးအစားနှင့်အိမ်ထောင်စုအရေအတွက်)

ဇယား (၃၈) အိမ်သာအမျိုးအစား

သုံးစွဲနိုင်သောအိမ်သာအမျိုးအစား	သုံးစွဲနိုင်သောအိမ်ထောင်စု
သန့်ရှင်းသောယင်လုံအိမ်သာသုံးစွဲမှု	
ရေဆွဲအိမ်သာ	-
ရေလောင်း/ယင်လုံအိမ်သာ	၄၈

သုံးစွဲနိုင်သောအိမ်သာအမျိုးအစား	သုံးစွဲနိုင်သောအိမ်ထောင်စု
မသန့်ရှင်းသောယင်လုံအိမ်သာသုံးစွဲမှု	
တွင်း/ဇလားအိမ်သာ	-
တွင်းမရှိအိမ်သာ	-
အိမ်သာမရှိ	-

ရင်းမြစ်... (၁) အိမ်ထောင်စုစာရင်းကောက်ယူမှု၊ (၂) ဦးတည်အုပ်စုဆွေးနွေးခြင်း - ရပ်မိရပ်ဖအုပ်စု၊ အမျိုးသမီးအုပ်စု၊ (၃) ကျေးလက်ကျန်းမာရေးဌာန/ကျေးလက်ကျန်းမာရေးဌာနခွဲ။

လေ့လာတွေ့ရှိချက်။။။ ကျေးလက်ကျန်းမာရေးဌာန၏ လမ်းညွှန်မှုဖြင့် ကျေးရွာတွင် ရေလောင်း၊ယင်လုံ အိမ်သာများသာ အသုံးပြုနေကြောင်း လေ့လာတွေ့ရှိရပါသည်။

(ည) ကျား - မရေးရာ

ဇယား (၃၉) ကျား - မရေးရာ

စဉ်	ကျေးရွာ၏လူမှုစီးပွားဖွံ့ဖြိုးစေရေးအတွက်အမျိုးသမီးများ၏စွမ်းဆောင်ရည်မြှင့်သင့်သောအချက်များ	ဦးတည်အုပ်စုဆွေးနွေးပွဲတွင်တက်ရောက်သူများမှမှန်သည်ဟုယူဆသောတစ်ခုကိုရွေးပေးပါရန်	
၁	ကျေးရွာစီမံအုပ်ချုပ်မှုစနစ်တွင်အမျိုးသမီးများတက်ကြွစွာပါဝင်မှု/ခေါင်းဆောင်မှု	ရှိ☐	မရှိ■
၂	ကျေးရွာဖွံ့ဖြိုးရေးလုပ်ငန်းများနှင့်အဖွဲ့အစည်းများတွင်အမျိုးသမီးများတက်ကြွစွာပါဝင်ဆောင်ရွက်မှု	ရှိ■	မရှိ☐
၃	လွန်ခဲ့သောနှစ်အတွင်းကျေးရွာအတွင်းရှိမိန်းကလေးများ/အမျိုးသမီးများအားသံသယဖြစ်ဖွယ်အကြမ်းဖက်မှု (သို့) တိုင်ကြားမှုများ	ရှိ☐	မရှိ■
၄	အမျိုးသမီးရေးရာအကြမ်းဖက်မှုများအတွက်ဥပဒေနှင့်တရားမျှတမှုဆိုင်ရာများအတွက်လူထု၏အသိအမြင်ရှိမှု	ရှိ■	မရှိ☐
၅	အမျိုးသမီးများသတင်းအချက်အလက်နှင့်သင်တန်းများလက်လှမ်းမီမှု (ဥပမာ- စိုက်ပျိုးရေးဆိုင်ရာတိုးချဲ့ပညာပေးဝန်ဆောင်မှုများ၊အိမ်တွင်းမှုသက်မွေးသင်တန်းများ၊ဈေးအန္တရာယ်ကြိုတင်ပြင်ဆင်မှုနှင့်အသိအမြင်မြှင့်တင်ခြင်းများ)	ရှိ☐	မရှိ■
၆	အမျိုးသမီးများ၏ဘဏ်နှင့်ငွေကြေးဝန်ဆောင်မှုများလက်လှမ်းမီမှု	ရှိ■	မရှိ☐
၇	စိုက်ပျိုးရေးနှင့်စိုက်ပျိုးရေးမဟုတ်သောကဏ္ဍများတွင်အမျိုးသားနှင့်အမျိုးသမီးများအတွက်တူညီသောအလုပ်အကိုင်အခွင့်အလမ်းများ	ရှိ☐	မရှိ■
၈	အိမ်ထောင်စု (သို့) ကျေးရွာထက်ကျော်လွန်၍အမျိုးသမီးများ၏ဦးဆောင်လှုပ်ရှားမှု	ရှိ☐	မရှိ■

ရင်းမြစ် (၁)အဖွဲ့အစည်းများစာရင်း၊(၂)ဦးတည်အုပ်စုဆွေးနွေးခြင်း-ရပ်မိရပ်ဖအုပ်စု၊အမျိုးသမီးအုပ်စု။

လေ့လာတွေ့ရှိချက်။။ ကျေးရွာတွင် ရပ်မိရပ်ဖအုပ်စု၊အမျိုးသမီးအုပ်စု၊ ဦးတည်အုပ်စုဆွေးနွေးခြင်းများ စုပေါင်းဆောင်ရွက်မှုများရှိသဖြင့် အကြမ်းဖက်မှုများ မရှိကြောင်း လေ့လာတွေ့ရှိရပါသည်။

(၄) အခြေခံအဆောက်အဦများအခြေအနေ

(၄-၁) ကျေးရွာ၏လမ်းတည်ရှိမှု

ဇယား (၄၀) ကျေးရွာ၏လမ်းတည်ရှိမှုအခြေအနေ

လမ်းအမျိုးအစား	အမျိုးအစား	အရည်အသွေး	တည်ဆောက်ခဲ့သောနှစ်	ရာသီအလိုက်သုံးစွဲနိုင်မှု	လမ်းအရှည် (မိုင်)	ဘေးအန္တရာယ်များကြောင့် ပျက် စီးမှုရှိပါကဖော်ပြရန်
ရွာတွင်းလမ်း	၁☐၂☐၃ ■၄☐၅ ☐	ကောင်း ☐သင့်☐ ညံ့■	၆လမှ၁နှစ်☐ ၂နှစ်မှ၅နှစ်■ ၅နှစ်အထက် ☐	ပွင့်လင်းရာသီ■တစ်နှစ်ပတ်လုံး ☐	၀-၁မိုင်■ ၁-၅မိုင်☐ ၅-၁၀မိုင် ☐၁၀မိုင် အထက်☐	ရှိ■ မရှိ☐
ချဉ်းကပ်လမ်း	၁☐၂■၃ ☐၄☐၅ ☐	ကောင်း ☐သင့်■ ညံ့	၆လမှ၁နှစ်■ ၂နှစ်မှ၅နှစ်☐ ၅နှစ်အထက်	ပွင့်လင်းရာသီ☐တစ်နှစ်ပတ်လုံး ■	၀-၁မိုင်☐ ၁-၅မိုင်■ ၅-၁၀မိုင် ☐၁၀မိုင် အထက်☐	ရှိ■ မရှိ☐
ရွာချင်းဆက်လမ်း	၁☐၂☐၃ ☐၄■၅ ☐	ကောင်း ☐သင့်☐ ညံ့■	၆လမှ၁နှစ်☐ ၂နှစ်မှ၅နှစ်☐ ၅နှစ် အထက်■	ပွင့်လင်းရာသီ☐တစ်နှစ်ပတ်လုံး ■	၀-၁မိုင်■ ၁-၅မိုင်☐ ၅-၁၀မိုင် ☐ ၁၀မိုင် အထက်☐	ရှိ■ မရှိ☐
ကုန်ထုတ်လမ်း	၁☐၂☐၃ ☐၄☐၅ ☐	ကောင်း ☐သင့်☐ ညံ့☐	၆လမှ၁နှစ်☐ ၂နှစ်မှ၅နှစ်☐ ၅နှစ်အထက် ☐	ပွင့်လင်းရာသီ☐တစ်နှစ်ပတ်လုံး ☐	၀-၁မိုင်☐ ၁-၅မိုင်☐ ၅-၁၀မိုင် ☐၁၀မိုင် အထက်☐	ရှိ☐ မရှိ☐

ရင်းမြစ်... ဦးတည်အုပ်စုဆွေးနွေးခြင်း - ရပ်မိရပ်ဖအုပ်စု။

မှတ်ချက်။။မြေသားလမ်း-၁၊ ကျောက်ခင်းလမ်း-၂၊ကျောက်ချောလမ်း-၃၊ကွန်ကရစ်လမ်း-၄၊ကတ္တရာလမ်း-၅

လေ့လာတွေ့ရှိချက်။။ ကျေးရွာတွင်ရွာတွင်းလမ်းနှင့်ရွာချင်းဆက်လမ်းမှာကျောက်ခင်းလမ်းသာဖြစ်ပြီး လမ်းကျဉ်းမြောင်းနေ၍ လမ်းပန်းဆက်သွယ်မှုမှာ အခက်အခဲရှိနေကြောင်း လေ့လာတွေ့ရှိရပါသည်။

(၄-၂) ကျေးရွာ၏တံတားတည်ရှိမှု

ဇယား (၄၁) ကျေးရွာ၏တံတားတည်ရှိမှုအခြေအနေ

တံတားအမျိုးအစား	အရွယ်အစား (အလျား၊အနံ၊ အမြင့်)	အရည်အသွေး	တည်ဆောက်ခဲ့သောနှစ်	ရာသီအလိုက် သုံးစွဲနိုင်မှု	ဘေးအန္တရာယ်များကြောင့် ပျက်စီးမှုရှိပါကဖော်ပြရန်
ဆိပ်ခံတံတား	-	ကောင်း☐ သင့်☐ ညံ့☐	၆လမှ၁နှစ်☐ ၂နှစ်မှ၅နှစ်☐ ၅နှစ်အထက်☐	ပွင့်လင်းရာသီ ☐တစ်နှစ်ပတ်လုံး☐	ရှိ☐ မရှိ☐
ကွန်ကရစ်တံတား	-	ကောင်း☐ သင့်☐ ညံ့☐	၆လမှ၁နှစ်☐ ၂နှစ်မှ၅နှစ်☐ ၅နှစ်အထက်☐	ပွင့်လင်းရာသီ ☐တစ်နှစ်ပတ်လုံး☐	ရှိ☐ မရှိ☐
သစ်သားတံတား	၃၆"×၄"×၁၀"	ကောင်း☐ သင့်☐ ညံ့■	၆လမှ၁နှစ်☐ ၂နှစ်မှ၅နှစ်☐ ၅နှစ်အထက်■	ပွင့်လင်းရာသီ ☐တစ်နှစ်ပတ်လုံး■	ရှိ☐ မရှိ☐
ကြိုးတံတား	-	ကောင်း☐ သင့်☐ ညံ့☐	၆လမှ၁နှစ်☐ ၂နှစ်မှ၅နှစ်☐ ၅နှစ်အထက်☐	ပွင့်လင်းရာသီ ☐တစ်နှစ်ပတ်လုံး☐	ရှိ☐ မရှိ☐
ဝါးတံတား	-	ကောင်း☐ သင့်☐ ညံ့☐	၆လမှ၁နှစ်☐ ၂နှစ်မှ၅နှစ်☐ ၅နှစ်အထက်☐	ပွင့်လင်းရာသီ ☐တစ်နှစ်ပတ်လုံး☐	ရှိ☐ မရှိ☐
ရေပြွန်	-	ကောင်း☐ သင့်☐ ညံ့☐	၆လမှ၁နှစ်☐ ၂နှစ်မှ၅နှစ်☐ ၅နှစ်အထက်☐	ပွင့်လင်းရာသီ ☐တစ်နှစ်ပတ်လုံး☐	ရှိ☐ မရှိ☐
ရေကျော်	-	ကောင်း☐ သင့်☐ ညံ့☐	၆လမှ၁နှစ်☐ ၂နှစ်မှ၅နှစ်☐ ၅နှစ်အထက်☐	ပွင့်လင်းရာသီ ☐တစ်နှစ်ပတ်လုံး☐	ရှိ☐ မရှိ☐

ရင်းမြစ်… ဦးတည်အုပ်စုဆွေးနွေးခြင်း - ရပ်မိရပ်ဖအုပ်စု။

လေ့လာတွေ့ရှိချက်။။ ကျေးရွာ၏ သစ်သားချောင်းကူးတံတားမှာ အလွန်ကျဉ်းမြောင်းပြီး မိုးရာသီရောက်တိုင်းရေတိုက်စားမှုကြောင့်တံတားအောက်ခြေတတိုင်းများယိုးယွင်းပျက်စီးလာသဖြင့် တံတားကြံ့ခိုင်မှုမှာ နည်းပါးနေကြောင်း လေ့လာတွေ့ရှိရပါသည်။

(၄-၃) ရေကြောင်းသယ်ယူပို့ဆောင်ရေး

ဇယား (၄၂) ရေကြောင်းသယ်ယူပို့ဆောင်ရေး (အသုံးမပြုပါက အကွာအဝေး (မိုင်) အကွက်အောက်ရှိ အသုံးမပြုပါအကွက်တွင်✓ခြစ်ပါ)။

သယ်ယူပို့ဆောင်ရေး	အကွာအဝေး (မိုင်)	ယာဉ်အမျိုးအစား	ရာသီအလိုက်သုံးစွဲနိုင်မှု
မြစ်ကြောင်း	ဝမှ၁ဝမိုင်□ ၁၁မှ၂ဝမိုင်□၂၁မှ၅ဝမိုင်□ ၅ဝမိုင်အထက်□ အသုံးမပြုပါ■	၁□၂□၃□	ပွင့်လင်းရာသီ□တစ်နှစ်ပတ်လုံး□
ပင်လယ်ရေ ကြောင်း	ဝမှ၁ဝမိုင်□ ၁၁မှ၂ဝမိုင်□ ၂၁မှ၅ဝမိုင်□ ၅ဝမိုင်အထက်□ အသုံးမပြုပါ■	၁□၂□၃□	ပွင့်လင်းရာသီ□ တစ်နှစ်ပတ်လုံး□
အခြား (ချောင်း၊မြောင်း၊ အင်း၊အိုင်)	ဝမှ၁ဝမိုင်□ ၁၁မှ၂ဝမိုင်□ ၂၁မှ၅ဝမိုင်□ ၅ဝမိုင်အထက်□ အသုံးမပြုပါ■	၁□၂□၃□	ပွင့်လင်းရာသီ□ တစ်နှစ်ပတ်လုံး□

ရင်းမြစ်... ဦးတည်အုပ်စုဆွေးနွေးခြင်း - ရပ်မိရပ်ဖအုပ်စု။

မှတ်ချက်။ ။ ၁ - လှေ၊သမ္ဗာန်၊၂ - စက်လှေ၊၃ - သင်္ဘော။

လေ့လာတွေ့ရှိချက်။။ ကျေးရွာတွင် မြစ်၊ ချောင်း၊ အင်းအိုင်များ မရှိကြောင်း လေ့လာတွေ့ရှိရပါသည်။

(၄-၄) သယ်ယူပို့ဆောင်ရေးယာဉ်များနှင့်ဝန်ဆောင်မှုများ

ဇယား (၄၃) သယ်ယူပို့ဆောင်ရေးယာဉ်များ

ယာဉ်အမျိုးအစား	လှေ၊သမ္ဗာန်	စက်လှေ	စက်ဘီး	မော်တော်ဆိုင်ကယ်	သုံးဘီးဆိုင်ကယ်	ထော်လာဂျီ	ကား	မြင်းလှည်း	နွားလှည်း
အရေအတွက်	-	-	၃၅	၄၀	၁	-	၂	-	၁၅

ရင်းမြစ်...အိမ်ထောင်စုစာရင်းကောက်ယူမှု။

လေ့လာတွေ့ရှိချက်။။ ကျေးရွာတွင် စက်ဘီး၊မော်တော်ဆိုင်ကယ်များရှိသဖြင့် ခရီးသွားလာရေး အဆင်ပြေချောမွေ့သော်လည်း ကားလုံလောက်မှုမရှိ၍ ကုန်ပို့ဆောင်ရေးမှာ အခက်အခဲရှိကြောင်း လေ့လာတွေ့ရှိရပါသည်။

(၄) လျှပ်စစ်မီးရရှိမှု

ဇယား (၄၄) လျှပ်စစ်မီးရရှိမှုအခြေအနေ

ရင်းမြစ်	အိမ်ထောင်စု	အမျိုးသမီးဦးဆောင်သည့်အိမ်ထောင်စု	ပြုပြင်ထိန်းသိမ်းရေးစနစ်	အခက်အခဲ
မဟာဓာတ်အားလိုင်း	-	-	ကောင်း☐သင့်☐ညံ့☐ မဖြေဆို☐	ရှိ☐မရှိ☐
ဆိုလာစနစ်	၃၅	-	ကောင်း☐သင့်■ညံ့☐ မဖြေဆို☐	ရှိ☐မရှိ■
အသေးစားရေအားလျှပ်စစ်	-	-	ကောင်း☐သင့်☐ညံ့☐ မဖြေဆို☐	ရှိ☐မရှိ☐
ဒီဇယ်သုံးအင်ဂျင်	-	-	ကောင်း☐သင့်☐ညံ့☐ မဖြေဆို☐	ရှိ☐မရှိ☐
လေစွမ်းအင်	-	-	ကောင်း☐သင့်☐ညံ့☐ မဖြေဆို☐	ရှိ☐မရှိ☐
ဇီဝလောင်စာ	-	-	ကောင်း☐သင့်☐ညံ့☐ မဖြေဆို☐	ရှိ☐မရှိ☐
အမျိုးအမည်ခွဲခြားဖော်ပြခြင်း မပြုနိုင်သောလျှပ်စစ်ဓာတ်အားပေးစနစ်	-	-	ကောင်း☐သင့်☐ညံ့☐ မဖြေဆို☐	ရှိ☐မရှိ☐
လျှပ်စစ်မီးအသုံးမပြုနိုင်သော	-	-	☒	☒

ရင်းမြစ်... (၁) အိမ်ထောင်စုစာရင်းကောက်ယူမှု၊ (၂) ဦးတည်အုပ်စုဆွေးနွေးခြင်း - ရပ်မိရပ်ဖအုပ်စု။

လေ့လာတွေ့ရှိချက်။။ ကျေးရွာတွင် လျှပ်စစ်မီးမရရှိသဖြင့် ဆိုလာနှင့် ဘက်ထရီသာ သုံးစွဲနေရ၍ မီးလုံလုံလောက်လောက်အသုံးမပြုနိုင်ပါ။ လျှပ်စစ်မီးရမှသာ ပိုမိုအဆင်ပြေနိုင်မည်ဖြစ်ကြောင်း လေ့လာတွေ့ရှိရပါသည်။

(၃) ဆက်သွယ်ရေးနှင့်သတင်းအချက်အလက်ဆိုင်ရာနည်းပညာ

ဇယား (၄၅) ဆက်သွယ်ရေးနှင့်သတင်းအချက်အလက်နည်းပညာအခြေအနေ

စဉ်	ဖုန်း	ရေဒီယို	တီဗွီ	ဂြိုလ်တုစလောင်း	အင်တာနက်လက်လှမ်းမီသည့်အိမ်ထောင်စု
အရေအတွက်	၆၀	၅	၁၅	၁၅	-

ရင်းမြစ်... အိမ်ထောင်စုစာရင်းကောက်ယူမှု။

လေ့လာတွေ့ရှိချက်။။ ကျေးရွာတွင် လျှပ်စစ်မီးမရသဖြင့် တီဗီသုံးစွဲနိုင်မှု နည်းပါးနေပြီး ဖုန်းများရှိနေခြင်းကြောင့် ဆက်သွယ်ရေးနှင့် သတင်းအချက်အလက် နည်းပညာဝန်ဆောင်မှုများမှာ ကောင်းမွန်ကြောင်း လေ့လာတွေ့ရှိရပါသည်။

(ပ) ယဉ်ကျေးမှုနှင့်လူငယ်ဖွံ့ဖြိုးရေး

ဇယား (၄၆) ယဉ်ကျေးမှုနှင့်လူငယ်ဖွံ့ဖြိုးရေးအခြေအနေ

ယဉ်ကျေးမှုနှင့်လူငယ်ဖွံ့ဖြိုးရေးဆိုင်ရာများ	ဝန်ဆောင်မှု
လူငယ်များအနားယူအပန်းဖြေရန်နေရာများပျော်ပွဲရွှင်ပွဲများရှိခြင်း	ရှိ☐မရှိ■မဖြေဆိုပါ☐
လူမှုရေးလုပ်ငန်းများတွင်ပါဝင်မှု	ကောင်း■သင့်☐ညံ့☐မဖြေဆိုပါ☐
ဘာသာရေးလုပ်ငန်းများတွင်ပါဝင်မှု	ကောင်း■သင့်☐ညံ့☐မဖြေဆိုပါ☐
အားကစားနှင့်ကာယလေ့ကျင့်ခန်းများပြုလုပ်ရန်နေရာနှင့်အထောက်အကူပြုပစ္စည်းများရှိခြင်း	ကောင်း☐သင့်☐ညံ့■မဖြေဆိုပါ☐
ဖွံ့ဖြိုးရေးလုပ်ငန်းများတွင်ပါဝင်မှု	ကောင်း☐သင့်■ညံ့☐မဖြေဆိုပါ☐
ရိုးရာဓလေ့ထုံးစံများနှင့်ယဉ်ကျေးမှုအမွေအနှစ်များထိန်းသိမ်းစောင့်ရှောက်ခြင်းတွင်ပါဝင်မှု	မရှိ☐နည်း☐များ■
စိတ်ဝင်စားရာများကိုမိမိကိုယ်တိုင်လေ့လာသင်ယူနိုင်မည့်နေရာများ၊လူငယ်ရိပ်သာများ၊စာကြည့်တိုက်များစသည်တို့တွင်ဝင်ရောက်လေ့လာသင်ယူနိုင်ခြင်း	ရှိ☐မရှိ■မဖြေဆိုပါ☐

ရင်းမြစ်… ဦးတည်အုပ်စုဆွေးနွေးခြင်း – လူငယ်အုပ်စု။

လေ့လာတွေ့ရှိချက်။။။ လူမှုရေးလုပ်ငန်းများ၊ ဘာသာရေးလုပ်ငန်းများတွင် လူငယ်များ တက်တက်ကြွကြွ ပါဝင်လုပ်ဆောင်နေသော်လည်း လူငယ်များအနားယူ အပန်းဖြေရန် နေရာများ၊ အားကစားနှင့် ကာယလေ့ကျင့်ခန်းများပြုလုပ်မည့်နေရာ၊ စာကြည့်တိုက်များမရှိခြင်းကြောင့် ထိုအရာများကိုဆောက်လုပ်ပေးနိုင်မှသာ အဆင်ပြေနိုင်မည်ဖြစ်ကြောင်း လေ့လာတွေ့ရှိရပါသည်။

(ဏ) ကျေးရွာတည်ငြိမ်ရေးနှင့်ဘေးကင်းလုံခြုံရေးအခြေအနေ

(ဏ-၁) လုံခြုံရေးဆိုင်ရာဝန်ဆောင်မှုများအားလက်လှမ်းမီမှု

ဇယား (၄၇) ဘေးကင်းလုံခြုံရေးဝန်ဆောင်မှုအထောက်အကူများအားလက်လှမ်းမီမှု

ဝန်ဆောင်မှုများ	ကျား	မ
တယ်လီဖုန်းလိုင်း၊တယ်လီဖုန်းတာဝါတိုင်များ၊ကြေးနန်းလိုင်း၊အင်တာနက်လိုင်း၊ရုပ်မြင်သံကြားလိုင်း၊ရေဒီယိုလိုင်းစသောဆက်သွယ်ရေးနှင့်သတင်းအချက်အလက်ဖြန့်ဝေခြင်းဆိုင်ရာအထောက်အကူပြုအဆောက်အဦများရှိခြင်းနှင့်လက်လှမ်းမီခြင်း	ရှိ☐မရှိ■မဖြေဆိုပါ☐	ရှိ☐မရှိ■ဖြေဆိုပါ☐
အာမခံလုပ်ငန်းများ၏ဝန်ဆောင်မှုများကိုရရှိနိုင်ခြင်း	ရှိ☐မရှိ■မဖြေဆိုပါ☐	ရှိ☐မရှိ■မဖြေဆိုပါ☐

ဝန်ဆောင်မှုများ	ကျား	မ
လူထုအခြေပြုသဘာဝဘေးအန္တရာယ် လျှော့ချရေးအစီအစဉ်	ရှိ■မရှိ□မဖြေဆိုပါ□	ရှိ■မရှိ□မဖြေဆိုပါ□
ဆိုင်ကလုန်း(သို့) အရေးပေါ်အခြေအနေ အကာအကွယ်များနှင့်လက်လှမ်းမီခြင်း	ရှိ■မရှိ□မဖြေဆိုပါ□	ရှိ■မရှိ□မဖြေဆိုပါ□
မှုခင်းများကာကွယ်တားဆီးလျှော့ချရေး အတွက်ရဲဘက်ဆိုင်ရာများမှဝန်ဆောင် မှုပေးခြင်း	ရှိ■မရှိ□မဖြေဆိုပါ□	ရှိ■မရှိ□မဖြေဆိုပါ□
မီးဘေးအန္တရာယ်ကာကွယ်ခြင်းဆိုင်ရာ ဝန်ဆောင်မှုများနှင့်လက်လှမ်းမီခြင်း	ရှိ□မရှိ■မဖြေဆိုပါ□	ရှိ□မရှိ■မဖြေဆိုပါ□

ရင်းမြစ်… ဦးတည်အုပ်စုဆွေးနွေးခြင်း – ရပ်မိရပ်ဖ။

လေ့လာတွေ့ရှိချက်။။ မှုခင်းများ ကာကွယ်တားဆီးလျှော့ချရေးနှင့် လူထုအခြေပြု သဘာဝဘေး အန္တရာယ်လျှော့ချရေး အစီအစဉ်များကို ရဲဘက်ဆိုင်ရာများမှ ပညာရေးဟောပြောပွဲများကို အခါအား လျော်စွာ ပြုလုပ်ပေးနေကြောင်း လေ့လာတွေ့ရှိရပါသည်။

(၈-၂) မှုခင်းဖြစ်ပွားမှု

ဇယား (၄၈) မှုခင်းဖြစ်ပွားမှုအခြေအနေ

မှုခင်းဖြစ်ပွားမှု အခြေအနေ	လူကုန်ကူးမှု	ခိုးမှု	မူးယစ်ဆေးသုံးစွဲမှု	အကြမ်းဖက်မှု
	စိုးရိမ်ရသည်□	စိုးရိမ်ရသည်□	စိုးရိမ်ရသည်□	စိုးရိမ်ရသည်□
	သာမန် □	သာမန် ■	သာမန် □	သာမန် □
	မရှိ ■	မရှိ □	မရှိ ■	မရှိ ■

ရင်းမြစ်… ဦးတည်အုပ်စုဆွေးနွေးခြင်း – ရပ်မိရပ်ဖအုပ်စု၊အမျိုးသမီးအုပ်စု။

လေ့လာတွေ့ရှိချက်။။ ကျေးရွာတွင် ရပ်မိရပ်ဖအဖွဲ့၊ အုပ်ချုပ်ရေးအဖွဲ့နှင့် လူငယ်ပရဟိတအဖွဲ့တို့မှ ညီ ညွတ်စွာ ပူးပေါင်း၍ ထိန်းသိမ်းစောင့်ရှောက်မှုတို့ကြောင့် လူကုန်ကူးမှု၊ ခိုးမှု၊ မူးယစ်ဆေးဝါးသုံးစွဲမှု အကြမ်းဖက်မှုများမရှိသလောက်နည်းပါးကြောင်းလေ့လာတွေ့ရှိရပါသည်။

နောက်ဆက်တွဲ (၂)

ကြို့ပင်ကောက်မြို့နယ်၊ သရက်ကုန်းကျေးရွာအုပ်စု၊ ပန်းပဲတန်းကျေးရွာ ဖွံ့ဖြိုးရေးဗျူဟာတည်ဆောက်မှု အခြေပြဇယား

စဉ်	ပြဿနာ	အကြောင်းရင်း	အခြေအနေကောင်းများ	အဟန့်အတားနှင့်စိန်ခေါ်မှု	ဖြေရှင်းမည့်နည်းလမ်းများ	အဆိုပြုစီမံချက်နှင့်လုပ်ငန်းများ
၁	**စီမံအုပ်ချုပ်မှုစနစ်**					
	အစုအဖွဲ့ဖြင့် စနစ်တကျ လုပ်ကိုင်ရာတွင် ပါဝင်ဆုံးဖြတ်ဆောင်ရွက်နိုင်သည့် အလေ့အထနှင့် စွမ်းရည် မရှိခြင်း။ လက်ရှိအဖွဲ့များ ချိတ်ဆက်မှုအား နည်းခြင်း။	အစဉ်အလာအရ ခေါင်းဆောင်ဆုံးဖြတ်သည့် အတိုင်းလိုက်နာသည့် အကျင့်ပါနေခြင်း။ လူတိုင်းမွေးရာပါလူစွမ်းရည်ရှိကြောင်း သတိမပြုမိကြခြင်း။ လူ့စွမ်းရည်အပြည့်အဝ အသုံးချခွင့်မရခြင်း။ လူစွမ်းရည်မြင့်စေသည့် အခွင့်အလမ်းများမရှိခြင်း။	အချင်းချင်းရင်းနှီးခင်မင်ကြခြင်း။	ဆင်းရဲသားများ စိုးရိမ်သိမ်ငယ်စိတ်ရှိခြင်း။	လူစွမ်းရည်နှင့်ဖွံ့ဖြိုးရေး သဘောတရားတို့ကို အမြင်ဖွင့်ဟောပြောခြင်း။ ကျေးရွာအဖွဲ့အစည်းများ စွမ်းရည်မြှင့်တင်ပြီး စုပေါင်း ဆုံးဖြတ်ချက်ချမှတ်မှု၊ သတင်း အချက်အလက်ဖြန့်ဝေမှု၊ ပေါင်းစပ်ညှိနှိုင်းမှုစနစ်များပိုမိုကောင်းမွန်အောင်ဆောင်ရွက်ခြင်း။	ကျေးရွာအဖွဲ့အစည်းများ စွမ်းရည်မြှင့်အစီအစဉ်များ လုပ်ဆောင်ခြင်း -ကျေးရွာဖွံ့ဖြိုးရေးကော်မတီနှင့် အခြားအထောက် အကူပြုကော်မတီ များစနစ်တကျ ဖွဲ့စည်းခြင်း။ -ခေါင်းဆောင်မှု သင်တန်း၊ စာရင်း သင်တန်း၊ -လေ့လာရေးခရီး၊ -အခြား။
၂	**စိုက်ပျိုးရေး (သီးနှံ)**					
	နည်းပညာအသုံးပြုနိုင်မှုအားနည်းခြင်း။	နည်းပညာဝန်ဆောင်မှုအားနည်းခြင်း။	စိုက်ပျိုးရေးဌာနရှိခြင်း။ စိုက်ပျိုးရေးကုမ္ပဏီများရှိခြင်း	ကွင်းဆင်းဝန်ထမ်းနည်းခြင်း။ ကုမ္ပဏီများ မိမိဆေးရောင်းရရေး	ဝန်ဆောင်မှုပြည့်ဝစွာရရန် စိုက်ပျိုးရေးဌာနနှင့် ပုဂ္ဂလိက အဖွဲ့အစည်းများ အား ချိတ်ဆက်	စိုက်ပျိုးရေးနည်းပညာများရရှိအ သုံးပြုမှုတိုးတက်အောင်ဆောင်ရွက်ခြင်း။

			။	သာ အလေးထား ခြင်း။	ဆောင်ရွက်။ မြို့နယ်အဖွဲ့အစည်းများ ၏ အကူအညီဖြင့်အရေး ကြီးသွင်းအားစုများ လက်လှမ်းမီအောင်ချိတ် ဆက်ခြင်း။ မြို့နယ်အဖွဲ့အစည်းများ ၏ အကူအညီဖြင့်ရေရရှိ ရေးအစီအစဥ်များ ဆောင်ရွက်ခြင်း။	အရေးကြီးသွင်းအားစု များရရှိမှု တိုးတက်စေ ခြင်း။ မျိုးကောင်းမျိုးသန့် စုပေါင်းဝယ်ယူရန် စီစဉ် ဆောင်ရွက်ခြင်း၊ စက်ကိရိယာများ အရစ် ကျဝယ်ယူ/ငှားရမ်းချိတ် ဆက်ဆောင်ရွက်ခြင်း၊ ရေသုံးစွဲသူအစု အဖွဲ့ ဖွဲ့၍ရေသွင်း ခြင်း ဆိုင်ရာတည် ဆောက်ရေး၊ ပြုပြင်ထိန်းသိမ်း ရေးနှင့်စနစ်တကျ သုံးစွဲရေးအတွက် ဆည်မြောင်းဌာနနှင့်ပူး ပေါင်း ဆောင်ရွက်ခြင်း။
	ပိုးနှင့်ရောဂါကျခြင်း	သဘာဝအရရောဂါပိုး မွှားကျနိုင်သည့် အခြေ အနေများ ပေါင်းဆုံဖြစ် ပေါ်ခြင်း၊				
	မျိုးကောင်းမျိုးသန့်မစိုက် ကြခြင်း။	မျိုးထိမ်း၊မျိုးချန်ရန် အသိမရှိခြင်း။ ဆင်းရဲ၊မဝယ်နိုင်၊မဝယ် လို မျိုးသန့်ပွားနည်းပညာ မသိရှိခြင်း ရောင်းသည့်ဆိုင်မရှိ။	စိုက်ပျိုးရေးဌာနရှိ ခြင်း စိုက်ပျိုးရေး ကုမ္ပဏီများရှိခြင်း	ကွင်းဆင်းဝန် ထမ်းနည်းခြင်း။ ကုမ္ပဏီများမိမိ ဆေးရောင်းရရေး သာအလေးထား ခြင်း		
	ရေမလုံလောက်ခြင်း။	မိုးခေါင်ခြင်း၊မိုးမမှန်ခြင်း ဆည်မြောင်းကန်ချောင်း များမရှိခြင်း။ ရေမြောင်း၊ရေတံခါး မကောင်းခြင်း၊	စိုက်ပျိုးရေရရှိရန် ချောင်းမြောင်း များရှိခြင်း	စိုက်ပျိုးမြေဧရိ ယာများပြီးရေလုံ လောက်စွာမရ ခြင်း	ကျေးရွာတောင်သူများ နှင့် ဆည်မြောင်းဌာနတို့ ပူးပေါင်းဆောင်ရွက်ခြင်း	
	မြေဆီသြဇာညံ့ခြင်း။	နွားချေးမြေဆွေးလုံ လောက်စွာမထည့်နိုင် ခြင်း မြေဆီလွှာတိုက်စားခြင်း သီးနှံတစ်မျိုးတည်းနှစ် စဉ်စိုက်ပျိုးခြင်း။	နွားချေးနှင့်မြေ ဆွေးလုံလုံလော က်လောက်ထည့် ပေးခြင်း	နည်းပညာပံ့ပိုးမှု များရရှိမှုနည်းပါး ခြင်း	ကျေးရွာတောင်သူများ နှင့်စိုက်ပျိုးရေးဝန်ထမ်း များပူးပေါင်းဆောင်ရွက် ခြင်း	စိုက်ပျိုးရေးကုမ္ပဏီများ နှင့် ချိတ်ဆက်၍နည်း ပညာပေးမှု ဆောင်ရွက် ခြင်း

		ဓာတ်မြေဩဇာများ မဆင်မခြင်သုံးစွဲခြင်း။				
	ဆားငန်ရေဝင်ခြင်း။	ပင်လယ်နှင့်နီးခြင်း။				
	အချိန်မီထွန်ယက်၊စိုက်ပျိုး၊ ရိတ်သိမ်းခြင်းမလုပ်နိုင်ခြင်း။	လုပ်သားရှားပါးခြင်း။ ခိုင်းကျွဲ၊ ခိုင်းနွား မလုံလောက်ခြင်း၊ လယ်ယာသုံးစက်ကိရိယာမလုံလောက်ခြင်း။	စက်ကိရိယာများ ငှားရမ်းအသုံးပြုနိုင်ခြင်း	ရာသီဥတုအခြေအနေမမှနကန်ခြင်း	စိုက်ပျိုးရေးဦးစီးဌာနနှင့် ကျေးရွာတောင်သူများ ညှိ နှိုင်းဆောင် ရွက်ခြင်း	စိုက်ပျိုးရေးဦးစီးဌာနမှ ခရိုင်ရုံး၊ တိုင်းရုံးသို့ တင်ပြ ဆောင်ရွက်ခြင်း
၃	**မွေးမြူရေး**					
	မွေးမြူရေးနည်းပညာ အားနည်းခြင်း။	နည်းပညာဝန်ဆောင်မှု အားနည်းခြင်း။	အစာလုံလောက်စွာရရှိခြင်း	အရောင်းအဝယ်ဈေးကွက်နည်းပါးခြင်း	တိရစ္ဆာန်ရောဂါကာကွယ်ကုသရေးအတွက်အလေးထားစိတ်တိုတက်အောင် ဆောင်ရွက်ခြင်း မွေးကုဦးစီးဌာနနှင့်ချိတ်ဆက်၍ဝန်ဆောင်မှုပြည့်ဝစွာရရှိအောင်ဆောင်ရွက်ခြင်းမျိုးကောင်းမျိုးသန့်များရရှိရန် မြို့နယ်မွေးကုဦးစီးဌာန၊လုပ်ငန်းရှင်များနှင့်ချိတ်ဆက် ဆောင်ရွက်ပေးခြင်း။	တိရစ္ဆာန်မွေးမြူရေးဆိုင်ရာ ဝန်ဆောင်မှုရရှိရန်ဆောင်ရွက်ခြင်း -ရောဂါကာကွယ် ဆေးထိုးရေးအစီအစဉ် အကောင်အထည်ဖော်ဆောင်ရွက်ခြင်း၊ -ခေတ်မီမွေးမြူရေးစနစ်များ လက်တွေ့ဆောင်ရွက်နိုင်ခြင်း၊
	ရောဂါကျခြင်း။	ကာကွယ်ဆေးပုံမှန်မထိုးခြင်း။	ကာကွယ်ဆေးပုံမှန်ထိုးပေးခြင်း	ကာကွယ်ဆေးအချိန်မှန်မရရှိခြင်း		
	မြေနေရာမလုံလောက်ခြင်း	ခြံသန့်ရှင်းရေးအားနည်းခြင်း။				
၄	**စိုက်ပျိုးမွေးမြူရေးမဟုတ်သော ဝင်ငွေရလုပ်ငန်းများ**					
	အလုပ်အကိုင်အခွင့်အ	ဒေသတွင်းစက်ရုံအလုပ်	အလုပ်လုပ်ရန်နေ	အသက်အရွယ်အ	မြို့နယ်မှတဆင့်ပြည်	အလုပ်အကိုင်၊ အခွင့်အ

	လမ်း ရှားပါးခြင်း	ရုံများမရှိခြင်း။ ဒေသတွင်းခရီးသွားလုပ်ငန်းကြီးများမရှိခြင်း။ ဒေသခံများအခြေခံပညာအားနည်းခြင်း။ ဝန်ဆောင်မှုလုပ်ငန်းဆိုင်ရာအတက်ပညာနှင့် ကျွမ်းကျင်မှုအားနည်းခြင်း။	ရာများ ပေါများခြင်း အလုပ်သမားအလွယ်တကူခေါ်ယူ၍ရရှိခြင်း	လိုက်လုပ်ဆောင်ရန်လုပ်ငန်းများမရှိခြင်း	ထောင်စုအဆင့်သို့ မူဝါဒဆိုင်ရာပံ့ပိုးရန်တင်ပြတောင်းဆိုခြင်း	လမ်းများ ဖော်ထုတ်နိုင်ရန် မူဝါဒဆိုင်ရာပံ့ပိုးမှုတင်ပြတောင်းဆိုခြင်း -ကျေးရွာဖွံ့ဖြိုးတိုးတက်ရေးလုပ်ငန်းစီမံကိန်းအကိုးအကားဖြင့် ဒေသဖွံ့ဖြိုးရေးဆိုင်ရာ ခရီးသွားလုပ်ငန်း၊ စက်ရုံ၊ အလုပ်ရုံ၊ အိမ်တွင်းစက်မှုလုပ်ငန်းများနှင့် သက်ဆိုင်သည့် မူဝါဒပံ့ပိုးမှုများကို စီမံအုပ်ချုပ်ရေးကောင်စီအဖွဲ့ဝင်များမှတဆင့်တင်ပြခြင်း၊ -နိုင်ငံရပ်ခြားသို့ ကျွမ်းကျင်မှုတရပ်ရပ်ဖြင့်သွားရောက်အလုပ်လုပ်ကိုင်နိုင်ရေးအတွက်မူဝါဒနှင့် လုပ်ထုံးလုပ်နည်းပံ့ပိုးမှုများအတွက် တင်ပြခြင်း၊
၅	**ဘဏ်နှင့်ငွေကြေးဝန်ဆောင်မှု လုပ်ငန်း**					
	စီးပွားရေး၊ လူမှုရေးနှင့် အရေးပေါ်ကိစ္စများအတွက်	အစိုးရဌာနချေးငွေများတွင် ကန့်သတ်ချက်များ	အစိုးရဌာနမှချေးငွေများကို အတိုး	ပုဂ္ဂလိကဘဏ်နှင့်ချေးငွေလုပ်ငန်း	လုပ်ငန်းအလိုက်အစုအဖွဲ့များခိုင်မာစွာ ဖြစ်ပေါ်	ဘဏ်များ၊ ငွေကြေးဝန်ဆောင်မှုအဖွဲ့များနှင့်

	ချေးငွေရရှိနိုင်မှုခက်ခဲခြင်း	သဖြင့်အဆင်မပြေ။ ပုဂ္ဂလိကဘဏ်များအာမခံမပါလျှင်မချေး။ အသေးစားငွေကြေးဝန်ဆောင်မှုအဖွဲ့များရွာတိုင်းမရောက်။	နှုန်းသက်သက်သာသာဖြင့် ထုတ်ချေးပေးခြင်း	များ၏အတိုးနှုန်းမှာမြင့်မားနေခြင်း	လာစေရန်ဆောင်ရွက်ပြီး အစုအဖွဲ့စနစ်ဖြင့်ဘဏ်နှင့်ဆက်သွယ်ခြင်း ပြင်ပငွေကြေးအဖွဲ့အစည်းများ၊ ဘဏ်များနှင့်ကျေးရွာရှိလုပ်ငန်းအခြေပြုအစုအဖွဲ့များချိတ်ဆက်နိုင်ရေးစီစဉ်ဆက်သွယ်တင်ပြခြင်း	ချိတ်ဆက်ဆောင်ရွက်နိုင်ရန် စီစဉ်ခြင်း၊ -လုပ်ငန်းအလိုက်ကျစ်လစ်ခိုင်မာသည့်ငွေကြေးဆိုင်ရာအစုအဖွဲ့များ ဖွဲ့စည်းပြုစုပျိုးထောင်ပေးခြင်း၊ -ဤအဖွဲ့အများနှင့်ဘဏ်များပုဂ္ဂလိကလုပ်ငန်းရှင်များ၊ ပြင်ပငွေကြေးအဖွဲ့အစည်းများနှင့် ချိတ်ဆက်နိုင်မည့်မူဝါဒနှင့် လုပ်ထုံးလုပ်နည်းများဆိုင်ရာ ပံ့ပိုးမှုများ တောင်းခံခြင်း၊ -အကျိုးတူကန်ထရိုက်စနစ်ဖြင့် စီးပွားရေးလုပ်ငန်းများ လုပ်ကိုင်နိုင်ရန်မူဝါဒနှင့်လုပ်ထုံးလုပ်နည်းများဆိုင်ရာ ပံ့ပိုးမှုများတောင်းခံခြင်း၊ -လက်ရှိအစိုးရဌာနများမှထုတ်ချေးနေသည့်ချေးငွေများ ပိုမိုထိရောက်

						သွက်လက်စေရန်တင်ပြ တောင်းဆိုခြင်း၊
၆	**ပညာရေး**					
	ကျောင်းအဆောက်အဦ မလုံလောက် တက်မြောက်မှုအရည်အ သွေး သာမန်သာဖြစ်	ကျောင်းသားဦးရေတိုး လာခြင်း။ ကျောင်းအဆောင်အဦ ဟောင်းနွမ်းယိုယွင်းလာ ခြင်း။	ကျောင်းသား/သူ များနှင့်ကိုက်ညီ သောဆရာ/မများ ထားရှိပေးခြင်း	စာသင်ကျောင်း အတွင်းသူငယ် တန်း၊ပထမတန်း၊ ဒုတိယတန်း၊ အခန်းသီးသန့်မရှိ ခြင်း	ပညာရေးဌာနနှင့် ချိတ် ဆက်၍ လိုအပ်ချက်များ တင်ပြတောင်းဆိုခြင်း၊ ကျေးလက်ဦးစီးဌာနနှင့် ချိတ်ဆက်၍ညှိနှိုင်း ဆောင်ရွက်ခြင်း၊ ကျောင်းအကျိုးတော် ဆောင်အဖွဲ့နှင့်မိဘ ဆရာအသင်းတို့ပူးပေါ င်း၍ထိရောက်စွာလက် တွဲဆောင်ရွက်ရန်စီစဉ် ကူညီပေးခြင်း၊ ကျောင်းစာပြင်ပဖွံ့ဖြိုး ရေးလှုပ်ရှားမှုများဖန် တီးပေးခြင်း၊	ကလေးပျော်၍ဘက်စုံ တော်စေသည့် ကျောင်း အဖြစ်ဖန်တီးတည် ဆောက်ခြင်း၊ -အရိပ်ရကစားကွင်းနေ ရာနှင့်ဆီးဆောဒန်း၊ ဘားဒန်းစသည်ဖြင့် စီမံ ထားရှိခြင်း၊ -အဆောက်အဦ၊ ပရိ ဘောဂသင်ထောက်ကူ ပစ္စည်း ပြည့်စုံစွာပံ့ပိုး ခြင်း၊ ကျောင်းဝန်းကျင် သန့်ရှင်းသာယာလှပ ရေးဖန်တီးခြင်း၊ -စုပေါင်းလှုပ်ရှားအားက စားလေ့ကျင့်သင်ကြား ပေးခြင်း၊ -သီချင်းဆိုပြိုင်ပွဲ၊ပန်းချီ ပြိုင်ပွဲ၊ ပုံပြောပြိုင်ပွဲ စသည့်အရည်အသွေး တက်စေသည့်ပြိုင်ပွဲများ

						ကျင်းပပေးခြင်း၊ -ဆရာ၊ဆရာမများအတွက် ကျေးရွာမှဝန်ထုပ်ဝန်ပိုးမဖြစ်သောပံ့ပိုးမှု (နေစရာ၊ လုံခြုံရေး၊ ရေမီးစသည်ဖြင့်)
၇	**ကျန်းမာရေး**					
	ရာသီအလိုက်ဖြစ်သော ရောဂါများဖြစ်ခြင်း။ (ဝမ်း၊ တုပ်ကွေး၊ သွေးလွန်တုပ်ကွေး၊ငှက်ဖျား)	ရာသီဥတုကရောဂါဖြစ်မှုကို အားပေးနေခြင်း။	ကျေးရွာတွင် ကျန်းမာရေးဝန်ကြီး ဌာန၏ ညွှန်ကြား ချက်ဖြင့် ယင်လုံ အိမ်သာများအသုံးပြုနေခြင်း။ ကျန်းမာရေးမကောင်းလျှင်ဆေးရုံဆေးခန်းသွားရန်လမ်းပန်းဆက်သွယ်ရေးကောင်းမွန်ခြင်း	ကျေးရွာတွင် ကျေးလက်ကျန်းမာရေးဌာနရှိခြင်း ကျန်းမာရေးဝန်ထမ်းများလုံလုံလောက်လောက်မရှိခြင်း ကွင်းဆင်းဝန်ထမ်းများနည်းခြင်း	ကျန်းမာရေးဆိုင်ရာ အဆောက်အဦ၊ ပစ္စည်းကိရိယာများပြည့်စုံစွာဖြည့်ဆည်းခြင်း ရာသီအလိုက်အဖြစ်များသောရောဂါများကို ကြိုတင်နှိုးဆော်ကာကွယ်မှုများ ဆောင်ရွက်ခြင်း အယူသည်းခြင်းနှင့်ဆေးရုံ၊ ဆေးခန်းကြောက်ခြင်းကိုပညာပေးစည်းရုံးခြင်း လစ်လပ်ကျန်းမာရေးဝန်ထမ်းများခန့်ထားပေးရန်တောင်းဆိုခြင်း ရေနှင့်သန့်ရှင်းရေးပံ့ပိုးမှုများအတွက်ကျေး/လက်	ထိရောက်သည့်ကျန်းမာရေးဝန်ဆောင်မှုရရှိရန်ဆောင်ရွက်ခြင်း -ကျန်းမာရေးအကျိုးဆောင်အဖွဲ့ဖွဲ့၍ ရာသီအလိုက် ရောဂါများ ကြိုတင်ကာကွယ်နှိုးဆော်ခြင်းများ ပြုလုပ်ခြင်း -ကျန်းမာရေးပညာပေးနှင့် သင်တန်းများ ဖွင့်ပေးခြင်း ကျေးလက်ကျန်းမာရေးဆိုင်ရာအဆောက်အဦ၊ အသုံးအဆောင်နှင့် ဝန်ထမ်းဖွဲ့စည်းပုံအတိုင်းရရှိအောင်တောင်းဆိုခြင်း
	ကိုယ်ဝန်ဆောင်အမျိုးသမီးများဆိုင်ရာရောဂါဖြစ်ခြင်း။	အာဟာရချို့တဲ့ခြင်း။ ကာကွယ်ဆေးမထိုးခြင်း				
	ကျန်းမာရေးဆိုင်ရာ အသိအားနည်းခြင်း။	အခြေခံပညာအားနည်းခြင်း။ ဆေးရုံဆေးခန်းကြောက်ခြင်း။ အယူသီးခြင်း။				

					ဦးစီးဌာနနှင့်ချိတ်ဆက်လုပ်ဆောင်ခြင်း	-ရေနှင့်အိမ်သာပံ့ပိုးရေးအတွက် ကျေးရွာကော်မတီနှင့် ကျေးလက်ဦးစီးဌာနလက်တွဲဆောင်ရွက်ခြင်း၊(ရွာနှင့်ကျေးလက်ဦးစီးဌာနအတူရေတွင်းတူးဖော်၍ ရွာမှထိန်းသိမ်းခြင်း၊ ယင်လုံအိမ်သာသုံးစွဲမှုပညာပေးခြင်း နှင့် မတက်နိုင်သူများအတွက်ပံ့ပိုးခြင်း
	အိမ်သာစနစ်တကျမသုံးတက်ခြင်း။	အလေ့အထမရှိခြင်း။				
	သောက်သုံးရေ မလုံလောက်ခြင်း။	ရာသီဥတုဖောက်ပြန်၍ ရေရှားလာခြင်း။ လူဦးရေများလာခြင်း။				
၈	**လမ်း၊ တံတား၊ လျှပ်စစ်**					
	ရွာချင်းဆက်လမ်းမကောင်းခြင်း	မြေသားလမ်းဖြစ်နေခြင်း	ကျေးရွာရှိရွာသူ/သားများငွေစုခြင်း	ငွေကြေးခက်ခဲခြင်း	ကျေးရွာဆပ်ကော်မတီဖွဲ့စည်းပြီး ကျေးလက်ဦးစီးဌာနနှင့် ချိတ်ဆက်ဆောင်ရွက်ခြင်း	လမ်းပန်းဆက်သွယ်ရေးတိုးတက်ကောင်းမွန်အောင်ဆောင်ရွက်ခြင်း -လမ်းတံတားများဆောက်လုပ်ခြင်း၊ ပြုပြင်ခြင်းများ (ကွန်ကရစ်လမ်း၊ မြေသားလမ်း၊

							ကျောက်ချောလမ်း၊ ကတ္တရာလမ်း)
	ရွာတွင်းလမ်းမကောင်း ခြင်း	မြေသားလမ်းဖြစ်နေ ခြင်း ငွေကြေးချို့တဲ့ခြင်း					
	ဆိပ်ခံတံတားမကောင်း ခြင်း	တံတားကျိုးပျက်နေ ခြင်း					
	လျှပ်စစ်မီးမသုံးစွဲနိုင်ခြင်း	မဟာဓာတ်အားလိုင်း နှင့် အလှမ်းဝေးခြင်း၊ ငွေကြေးမတက်နိုင်ခြင်း	ဓာတ်တိုင်များ စိုက်၍ပြီးစီးခြင်း	လုပ်ငန်းဆောင် ရွက်မှုအားနည်း ခြင်း	ကျေးရွာဆပ်ကော်မတီ ဖွဲ့စည်းပြီး ကျေးလက်ဦး စီးဌာနနှင့် ချိတ်ဆက် ဆောင်ရွက်ခြင်း	ကျေးရွာမီးလင်းရေး -မဟာဓာတ်အားလိုင်းမှ မီးသွယ်တန်းခြင်း -ဆိုလာမီး -ရေအားလျှပ်စစ်
၉	**လူငယ်ဖွံ့ဖြိုးရေး**						
	ကစားကွင်းမှုမရှိ၊ အားကစားပစ္စည်းမရှိ	ဆင်းရဲခြင်း။ ကိုယ်လက်ကြံ့ခိုင်ရေး အသိမရှိခြင်း။	အားကစားပစ္စည်း များလွယ်ကူစွာ တယ်ယူ၍ရရှိ ခြင်း	အားကစားပြုလု ပ်ရန်နေရာလုံလုံ လောက်လောက် မရှိခြင်း	နေရာကျယ်ကျယ်နှင့် တန်ဖိုးကြီးပစ္စည်းများ မလိုသည့် အားကစား နည်းများမှ စတင်၍ လူငယ်များ အားကစား မှန်မှန်လုပ်လာအောင် စီစဉ်ပေးခြင်း၊(ပင်ပေါင်၊ ခြင်းလုံး၊ စစ်တုရင်၊ ဖူဆယ်စသည်) စာဖတ်ချင်စိတ်ရှိလာ အောင်ဖန်တီးပေးခြင်း၊	ကိုယ်စိတ်ကျန်းမာ၍ ဗဟုသုတဖြစ်စေသော အပန်းဖြေမှုများ စီစဉ် ဖန်တီးပေးခြင်း ပင်ပေါင်၊ ခြင်းလုံး၊ စစ်တုရင်၊ ဖူဆယ်၊ ကိုယ်ခံပညာစသည်တို့ ကိုလူငယ်များစုဖွဲ့ကစား နိုင်ရန် စီစဉ်ဖန်တီးပေး ခြင်း၊ နွေရာသီအားကစားရက်

					မူးယစ်ကင်းစင်ဝန်းကျင်ဖြစ်အောင်စီစဉ်ဖန်တီးခြင်း၊ ထူးချွန်လူငယ်များအားအသိအမှတ်ပြုခြင်း (ပညာရေး၊ အားကစား၊ စာရိတ္တ၊ လူမှုရေး စွမ်းဆောင်မှုများအတွက်ဂုဏ်ပြုချီးမြှင့်ခြင်း)	ကို သင်တန်းများ စီစဉ်ပေးခြင်း စာဖဆ်သူအစုအဖွဲ့များဖွဲ့၍တစ်ဦး တစ်အုပ်ကျဝယ်၍ လဲလှယ်ဖတ်ရှုပြီးဆွေးနွေးသည့်အလေ့အထ တည်ဆောက်ပေးခြင်း အားကစား၊ စာပေ၊ စာရိတ္တ၊ လူမှုရေးစွမ်းဆောင်မှုများအတွက်ဂုဏ်ပြုပွဲများ ကျင်းပခြင်း အရက်၊မူးယစ်ဆေးကင်းစင် ကျေးရွာဖြစ်ရန် အားလုံးဝိုင်းဝန်းဆောင်ရွက်ခြင်း(ရောင်းသူ၊ သုံးသူ ပညာပေး၊ ဥပဒေအရ တားဆီးအရေးယူ)

နောက်ဆက်တွဲ(၃)

ကြို့ပင်ကောက်မြို့နယ်၊ သရက်ကုန်းကျေးရွာအုပ်စု၊ ပန်းပဲတန်းကျေးရွာ၊ ကျေးရွာဖွံ့ဖြိုးရေးကော်မတီဝင်များစာရင်း

စဉ်	အမည်	အဘအမည်	မှတ်ပုံတင်အမှတ်	အသက်	တာဝန်	ဖုန်းနံပါတ်
၁	ဦးကျော်လှိုင်	ဦးသန်းရွှေ	၇/ကပက(နိုင်)၀၇၀၃၈၅	၆၅	ဥက္ကဋ္ဌ	၀၉-၂၅၄၇၁၉၂၆၇
၂	ဦးညွှန့်ဝင်း	ဦးသန်းရွှေ	၇/ကပက(နိုင်)၀၅၆၂၀၈	၅၄	အတွင်းရေးမှူး	၀၉-၆၆၂၄၅၄၆၃၆
၃	ဦးညွှန့်သောင်း	ဦးစံထွန်း	၇/ကပက(နိုင်)၀၅၆၂၀၇	၅၄	ဝယ်ယူရေး(ဥက္ကဋ္ဌ)	-
၄	ဦးအေးစိုး	ဦးအုန်းမောင်	၇/ကပက(နိုင်)၀၄၇၇၉၂	၅၆	ဘဏ္ဍာရေးမှူး	-
၅	ဒေါ်လှဲ့လှဲ့အေး	ဦးဟန်တင်	၇/ကပက(နိုင်)၀၅၈၈၆၈	၅၁	စာရင်းကိုင်	၀၉-၉၇၁၃၈၆၅၀၃
၆	ဦးထွန်းရီ	ဦးမှိန်	၇/ကပက(နိုင်)၀၀၃၈၁၁	၆၃	အဖွဲ့ဝင်	-
၇	ဒေါ်လှဲ့လှဲ့ခိုင်	ဦးလှဝင်း	၇/သကနနိုင်)၁၂၇၃၈၇	၃၆	အဖွဲ့ဝင်	၀၉-၆၉၄၀၄၀၆၂၄

ကိုးကားစာရင်း

(၁) သမဝါယမနှင့်ကျေးလက်ဖွံ့ဖြိုးရေးဝန်ကြီးဌာန၊ ကျေးလက်ဒေသဖွံ့ဖြိုးတိုးတက်ရေးဦးစီးဌာန၊ ကျေးရွာဖွံ့ဖြိုးရေးစီမံကိန်းရေးဆွဲရေးလက်စွဲ၊ ၂၀၁၇၊ စက်တင်ဘာလ။

(၂) ကြို့ပင်ကောက်မြို့နယ်၊ သရက်ကုန်းကျေးရွာတွင် ၂၀၂၁ခုနှစ် နိုဝင်ဘာလတွင်ပြုလုပ်ခဲ့သော ကျေးရွာအခြေအနေကိုရွာသူ/သားများ ကိုယ်တိုင်ဆန်းစစ်အကဲဖြတ်ခြင်း လုပ်ငန်းများမှ မှတ်စုများ။

(၃) ကျေးရွာအုပ်စုအုပ်ချုပ်ရေးမှူး၏ ကျေးရွာဆိုင်ရာ ရည်ညွှန်းမှတ်တမ်းစာအုပ်။

(၄) ကြို့ပင်ကောက်မြို့နယ်၊ ပန်းပဲတန်းကျေးရွာ၊ ကျေးရွာဖွံ့ဖြိုးရေးစီမံကိန်းစာအုပ် (၂၀၂၁-၂၀၂၂)