

ပြည်ထောင်စုသမ္မတမြန်မာနိုင်ငံတော်အစိုးရ
သမဝါယမနှင့် ကျေးလက်ဖွံ့ဖြိုးရေးဝန်ကြီးဌာန
ကျေးလက်ဒေသဖွံ့ဖြိုးတိုးတက်ရေးဦးစီးဌာန
လွိုင်ကော်မြို့နယ်ကျေးလက်ဒေသဖွံ့ဖြိုးတိုးတက်ရေးဦးစီးဌာန



ကျေးရွာဖွံ့ဖြိုးတိုးတက်ရေးအစီအစဉ်(၂၀၂၀-၂၀၂၁)
Village Development Plan(VDP)
လွိုင်ကော်မြို့နယ်၊ လောဓလေးကျေးရွာအုပ်စု၊ ပရဟိတကျေးရွာ

ရက်စွဲ၊ ၂၀၂၂ ခုနှစ် ဩဂုတ်လ ၂၅ ရက်
နေရာ၊ လွိုင်ကော်မြို့

မာတိကာ

အကြောင်းအရာ	တမျက်နှာ
၁။ မြို့နယ်မြေပြင်	၃
၂။ အုပ်စုမြေပြင်	၄
၃။ အုပ်စုတွင်ပါဝင်သောကျေးရွာများစာရင်း	၅
၄။ ကျေးရွာသမိုင်းကြောင်း(ကျေးရွာအခြေအချက်အလက်များ)	၆
၅။ လူထုပူးပေါင်းပါဝင်သော လူမှုဆန်းစစ်ခြင်းနှင့်အကဲဖြတ်ခြင်းလုပ်ငန်းစဉ် (PSA/PRA) အကျဉ်းချုပ်ဖယား	၇
၆။ လူမှုရေး နှင့် အရင်းအမြစ်ပြင်ပြေမှု	၈
၇။ လူမှုရေး နှင့် အရင်းအမြစ်ပြင်ပြေမှုသုံးသပ်ချက်	၉
၈။ ဥစ္စာနေကြွယ်ဝမှုအဆင့် သတ်မှတ်ချက်ပြု	၁၁
၉။ ဥစ္စာနေကြွယ်ဝမှုအဆင့်သတ်မှတ်ချက်ဖယားသုံးသပ်ချက်	၁၂
၁၀။ ရာသီခွင်ပြဖယား	၁၄
၁၁။ ရာသီခွင်ပြဖယားသုံးသပ်ချက်	၁၅
၁၂။ အရင်းအမြစ် အသုံးပြုနှင့်ထိန်းချုပ်မှု	၁၆
၁၃။ အရင်းအမြစ် အသုံးပြုနှင့်ထိန်းချုပ်မှု သုံးသပ်ချက်	၁၈
၁၄။ ပင့်ကူအိမ်ပြင် (ကျား၊မ)	၁၉
၁၅။ ပင့်ကူအိမ်သုံးသပ်ချက် (ကျား၊မ)	၂၀
၁၆။ အဖွဲ့ အစည်းချိတ်ဆက်မှုပြင်	၂၁
၁၇။ အဖွဲ့ အစည်းချိတ်ဆက်မှုပြင်သုံးသပ်ချက်	၂၂
၁၈။ ကော်ပတီဝင်များစာရင်း	၂၄
၁၉။ ကျေးရွာအချက်အလက်များ (ပုံစံ-၁)	၂၆
၂၀။ စီမံကိန်းအချိန်ဖယား (ပုံစံ-၂)	၂၉
၂၁။ ကျေးရွာဖွံ့ဖြိုးရေးဦးစားပေးအစီအစဉ် (ပုံစံ-၃)	၃၀
၂၂။ အစည်းအဝေးမှတ်တမ်းများ	၃၇
၂၃။ ကဏ္ဍအလိုက်ဦးစားပေးဖွံ့ဖြိုးရေးလုပ်ငန်းစဉ်များ	၃၈
၂၄။ ဦးစားပေးလုပ်ငန်းများရွေးချယ်ခြင်းဖယား	၄၀
၂၅။ ကျေးရွာဖွံ့ဖြိုးရေးအစီအစဉ်ဆောင်ရွက်မှုမှတ်တမ်းစာတင်ပုံများ	၄၁

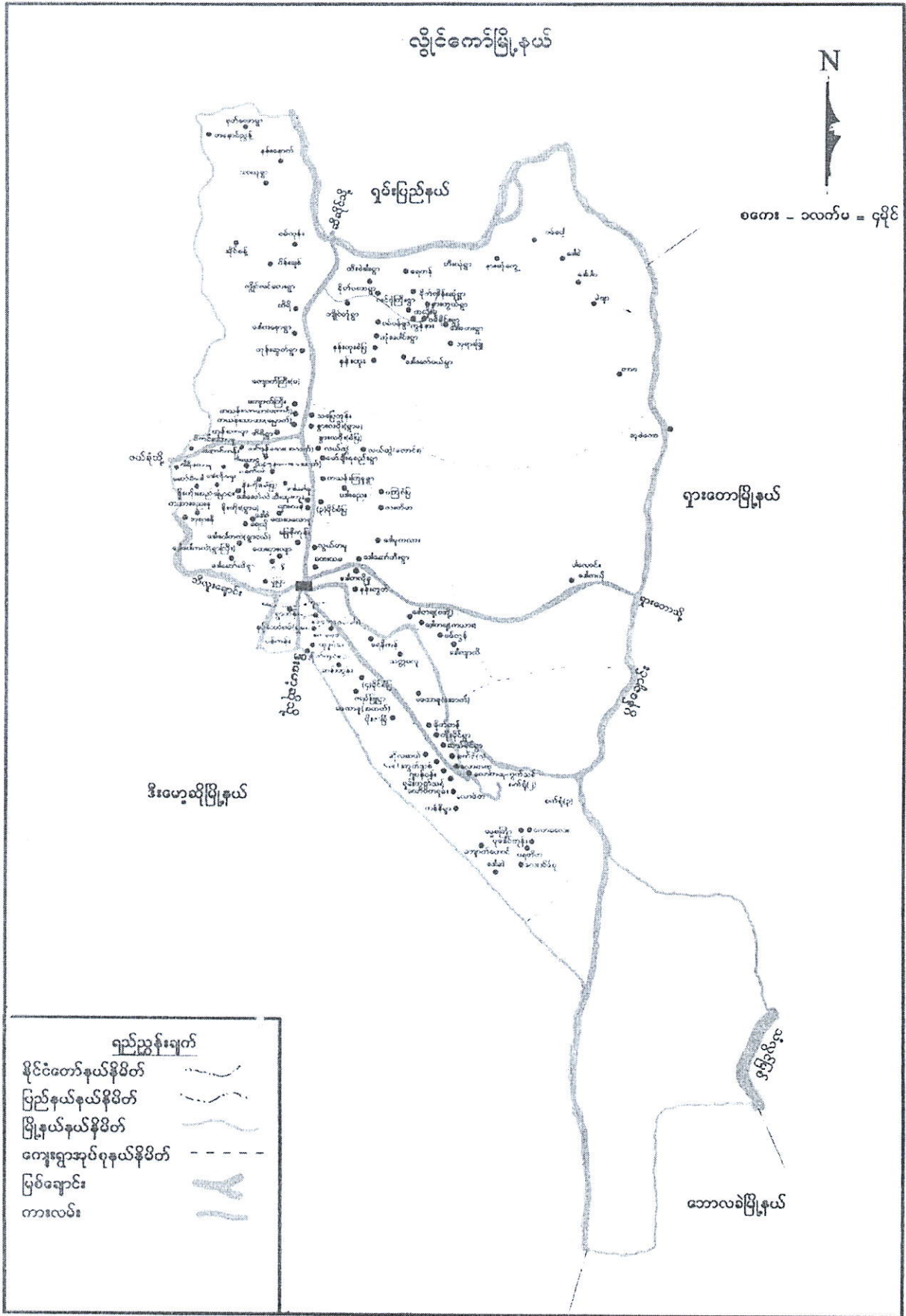

လောပိတကျေးရွာအုပ်စုမြေပုံ



ကျေးရွာအုပ်စုတွင် ပါဝင်သော ကျေးရွာများစာရင်း

စဉ်	ကျေးရွာအုပ်စုအမည်	ကျေးရွာအမည်	မှတ်ချက်
၁။	လောပိတ	ဆိုလပယ်	
၂။		အမှတ်(၁)	
၃။		(၉)မိုင်	
၄။		(၁၀)မိုင်	
၅။		မိုက်ကန်း	
၆။		လောကထုကွက်သစ်	
၇။		လောကထု	
၈။		ရှမ်းကွက်သစ်	
၉။		ဒေါ်စဲ	
၁၀။		ကန်နီ	
၁၁။		လောပိတရှမ်း	
၁၂။		လောပိတ	
၁၃။		လောဝလေး	
၁၄။		ကျောက်တောင်	
၁၅။		ဓမ္မစကြာ	
၁၆။		ပဒေါင်ကုန်း	
၁၇။		ပရဟိတ	
၁၈။		လေးအိမ်စု	
၁၉။			

လူထုဗဟိုပြုစီမံကိန်းမှလူထုပူးပေါင်းပါဝင်သောနည်းဖြင့်ပထမနှစ်စီမံကိန်းမိတ်ဆက်အစည်းအဝေး

(၂၀၁၉-၂၀၂၀) ခုနှစ်

ကျေးရွာအုပ်စုအမည် - လောပိတ။ ကျေးရွာအမည် -ပရဟိတ။ ရက်စွဲ ၃၀.၉.၂၀၁၉။

၁။ကျေးရွာသမိုင်းကြောင်း

ပရဟိတကျေးရွာသည် လွိုင်ကော်မြို့နယ်၊ လောပိတကျေးရွာအုပ်စုတွင် တည်ရှိသည်။ လွန်ခဲ့သော ၁၉၇၃ခုနှစ် လောပိတရေအားလျှပ်စစ် နေ့စားဝန်ထမ်းများမှ(၁၀)အိမ်ဖြင့် စတင်တည်ထောင်ကာရွာအတွင်းရှိ ပရဟိတဘုန်းတော်ကြီးကျောင်းကို အကြောင်းပြု၍ခေါ်ဝေါ်ကြရာမှ ပရဟိတကျေးရွာအဖြစ်အမည်တွင်ခဲ့သည်။ ၁၉၈၈ခုနှစ်တွင်ပုဂ္ဂိုလ်အိမ်ခြေ(၂၀) အိမ်ပြောင်းရွှေ့လာပြီး ယခင်မိသားစုဝင်များမှ တိုးလာသောကြောင့် အိမ်ခြေ(၅၀)ရှိလာပါသည်။ ၁၉၈၉ခုနှစ်တွင်လျှပ်စစ်မီးကို စတင်ရရှိကြသော်လည်းအဆင်မပြေကြပေ။

သောက်သုံးရေကို၂၀၀၂-၂၀၀၃ခုနှစ်၌ ဘုန်းတော်ကြီးကျောင်းဝင်းတွင် ရေစုကန်တည်ပြီး အမှတ်(၂)ရေအားလျှပ်စစ်မှသွယ်ယူခဲ့ကြသည်။ သို့သော်လုံလောက်မှုမရှိပေ။ ၂၀၁၅-၂၀၁၆ခုနှစ်တွင် စည်ပင်နှင့်UNDP အကူအညီဖြင့် ပဒေါင်ကုန်းကျေးရွာစပ်တွင် ရေစုကန်တည်ကာရွာတွင်းရေဖြန့်ဝေပေးခဲ့သည်။ ရေစုကန်သေးသောကြောင့် တရွာလုံးရေရရှိမှုမလုံလောက်ပေ။ ယခုကျေးရွာတွင် အိမ်ခြေပေါင်း (၈၄)အိမ်နှင့် လူဦးရေအမျိုးသာ(၁၇၃)နှင့် အမျိုးသမီး(၁၅၉)ဦးရှိပါသည်။ ပညာရေးအနေနှင့်မူလတန်း၊ အလယ်တန်း၊အထက်တန်းကို လောဝလေးကျေးရွာသို့ သွားရောက်သင်ယူကြသည်။ ကျန်းမာရေးဆေးကုသကို လောဝလေးတိုက်နယ်ဆေးရုံသို့ သွားရောက်ကုသမှုခံယူရသည်။ ကျေးရွာတွင်စာသင်ကျောင်း၊ ဆေးပေးခန်း၊မူကြိုကျောင်းမရှိပေ။ စိုက်ပျိုးရေးလုပ်ငန်းဖြင့်သာအသက်မွေးဝမ်းကြောင်းပြုကြသည်။

စီးပွားရေးအနေနှင့်လည်းသီးနှံကိုသာအားကိုးကြရသည်။သီးနှံဈေးကွက်တည်ငြိမ်မှုမရှိသောကြောင့် အခက်အခဲရင်ဆိုင်ကြုံတွေ့ကြရသည်။ ရွာ၏အရှေ့ဘက်တွင် လောဝလေးကျေးရွာအထက်ဟန်းကျောင်းနှင့် လျှပ်စစ်စက်ရုံ၊ အနောက်ဘက်တွင်ပဒေါင်ကုန်းကျေးရွာ၊ တောင်ဘက်တွင် လောဝလေးအိမ်စုကျေးရွာ၊ပြောက်ဘက်တွင် လောဝလေးဝန်ထမ်းအိမ်ယာရှိပါသည်။ သဘာဝအရင်းအမြစ်မရှိပေ။ ကြက်၊ဝက်ကိုအိမ်ရှင်ပများက တပိုင်တနိုင်မွေးမြူကြသည်။

မှတ်တမ်းတင်သူ
အမည် - ဦးသန့်စင်ဝင်း
ရာထူး-လူထုစည်းရုံးရေးမှူး

လူထုပူးပေါင်းပါဝင်သောလူမှုဆန်းစစ်ခြင်းနှင့်အကဲဖြတ်ခြင်းလုပ်ငန်းစဉ် (PSA/PRA) အကျဉ်းချုပ်ဇယား

စဉ်	အကြောင်းအရာ	ရက်စွဲ	ဦးတည်အုပ်စု	တက်ရောက်သူ			အဓိကဆွေးနွေးချက်များ
				ကျား	မ	ပေါင်း	
၁	လူမှုရေးအရင်းအမြစ်ပြု ပြေပုံ (social Map/ Resource Map)	၁၀	ရပ်မိရပ်ဖ ကော်မတီဝင်များ	၂၇	၄၂	၆၉	အိမ်အမျိုးအစားများ၊ အခြေခံ အဆောက်အဦများ၊ လမ်းပန်း ဆက်သွယ်ရေးအခြေအနေ၊ လယ်ယာမြေမြစ်ချောင်း၊ ရေတွင်း၊ ရေကန်သစ်တောများ
၂	ဥစ္စာဝန်ကြွယ်ဝမှု အဆင့်သတ်မှတ်ချက် (Wealth Ranking)	၁၀	ချမ်းသာ၊ အလယ်အလတ်၊ နွမ်းပါးအုပ်စု	၂၇	၄၂	၆၉	ကျေးရွာလူမှုစီးပွားအုပ်စုများ၊ ခွဲခြားသတ်မှတ်နိုင်ရေးအတွက် အခြေခံစံနှုန်းများသတ်မှတ်ခြင်း ကျေးရွာသားများနှင့်အများသ ဘောတူခွဲခြားသတ်မှတ်ခြင်း
၃	ပိုင်ဆိုင်မှုသုံးသပ်ခြင်း	၁၀	ကော်မတီဝင်၊ အမျိုးသမီး၊ အမျိုးသားများ	၂၇	၄၂	၆၉	အမျိုးသမီးနှင့် အမျိုးသားများ ပိုင်ဆိုင်ပြီး ထိန်းချုပ်ထားသည့် ပိုင်ဆိုင်မှု (သို့) အရင်းအမြစ် များကို သုံးသပ်ခြင်း
၄	ရာသီခွင်ပြက္ခဒိန် Seasonal Calender	၁၀	ကော်မတီဝင်၊ အမျိုးသမီး၊ အမျိုးသားများ	၂၇	၄၂	၆၉	ရာသီဥတု၊ စိုက်ပျိုးသီးနှံများ၊ လယ်ယာလုပ်ငန်းများ၊ ဝင်ငွေထွက်ငွေ၊ မွေးမြူ ရေးလုပ်ငန်းများ
၅	ပင့်ကူအိမ်ကွန်ယက် (Spider Web)	၁၀	အမျိုးသား၊ အမျိုးသမီးများ	၂၇	၄၂	၆၉	အမျိုးသား၊ အမျိုးသမီးများ ဘဝတန်းတူအခွင့်အရေးရရှိမှုနှင့်ပ ရရှိသည့်အကြောင်းအရင်းများ
၆	အဖွဲ့အစည်းချိတ်ဆက် ပုံ (Venn Diagram)	၁၀	ကျေးရွာလူမှုဖွံ့ဖြိုး ရေးအဖွဲ့အုပ်ချုပ် ရေးအဖွဲ့၊ ကျေးရွာ စီမံကိန်းအဖွဲ့	၂၇	၄၂	၆၉	ကျေးရွာတွင်ရှိအဖွဲ့အစည်းများ နှင့်ဖွံ့ဖြိုးရေးလုပ်ငန်းအတွက်ချိတ် ဆက်ဆောင်ရွက်လုပ်ကိုင်မှု

လူမှုရေးနှင့်အရင်းအမြစ်ပြုပြင်ခြင်း

ပရဟိတကျေးရွာသည်ကယားပြည်နယ်၊လွိုင်ကော်မြို့၊လောပိတကုန်စုတွင်ပါဝင်ပြီးလွိုင်ကော်မြို့၊
၏အရှေ့ဘက်(၁၃)မိုင်ခွဲအကွာတွင်တည်ရှိပါသည်။ကျေးရွာ၏အရှေ့ဘက်တွင်လေးအိမ်စုကျေးရွာ၊မြောက်ဘက်တွင်
ပဒေါင်ကုန်း၊အနောက်ဘက်တွင်လောဝလေးကျေးရွာစသည့်ကျေးရွာများနှင့်ထိစပ်လျက်ရှိပါသည်။ပရဟိတကျေးရွာ
သည်အိမ်ခြေ(၈၄)ရှိပါသည်။အများစုမှာပမာလူမျိုးဖြစ်ကြပြီးလူမျိုးရေး(၂)အိမ်ရှိပါသည်။တစ်ရွာလုံးဗုဒ္ဓဘာသာကိုကို
းကွယ်ကြသောကြောင့်စေတီ၊ဘုန်းကြီးကျောင်းလည်းရှိပါသည်။ခရစ်ယာန်ဘာသာကိုကွယ်သူ(၁)အိမ်ရှိပါသည်။

အဓိကလုပ်ကိုင်စားသောက်သည့်လုပ်ငန်းမှာတောင်ယာစိုက်ပျိုးခြင်းနှင့်တောတောင်ကို အမှီပြုပြီး
တောင်ယာစိုက်ပျိုးခြင်း ၊ ထင်းများ ၊ ဝါးများ ၊ သစ်များကို လည်း ပိသားစုအတွက်
အသုံးပြုကြပါသည်။တောင်ယာတွင်ပြောင်းဖူးပဲစင်း၊ငှက်ပျော်သီးဘို၊ကိုစီးပွားဖြစ်စိုက်ပျိုးကြပြီးစပါး၊ဖရုံသီး၊ငရုတ်
သီး၊သခွားသီး၊ပဲအမျိုးမျိုးစသည့် သီးနှံများကိုစားသုံးရန်အတွက်သာစိုက်ပျိုးကြသည်။ ကျေးရွာ၏
မွေးမြူရေးအနေဖြင့် ကြက်၊ဝက်တို့ကိုပိသားစုတစ်ဝိုက်တစ်နိုင်မွေးမြူကြပြီးနွားကို
ခိုင်းစေရန်အတွက်မွေးမြူကြသည်။

ပရဟိတကျေးရွာတွင်စာသင်ကျောင်း၊ပူကြိုပရိသေ့ပါ။ မူလတန်း၊အလယ်တန်း၊အထက်တန်းကို
နီးစပ်ရာလောဝလေးကျေးရွာရှိ ကျောင်းများသို့သွားရောက်သင်ယူကြသည်။ စာသင်ကျောင်းများ
ပရိသေ့သော်လည်း ကျေးရွာအတွင်းပုကျောင်းဆရာမ(၅)ဦး၊ သူနာပြု(၂)ဦး၊သားဖွား(၁)ဦး၊
အင်ဂျင်နီယာ(၃)ဦးရှိပါသည်။ ထို့ကြောင့်စာသင်ကျောင်းပရိသေ့သော်လည်း ပညာတတ်ပျားထွန်းကားနေသည်
ကိုတွေ့ရှိရပါသည်။အကယ်၍စာသင်ကျောင်းရှိခဲ့ပါကပညာတတ်ပျားပိုမိုထွန်းကားလာနိုင်မည်။ ကျေးရွာတစ်ရွာလုံး
အနေဖြင့်ကျေးရွာအတွင်းရွာလမ်းကြားများ အားလုံးပြေသားများလမ်းများဖြစ်ပြီး UNDPနှင့်လူထုပဟိပြုစီမံကိန်းမှ
ခင်းကျင်းပေးထားသော ကျောက်ချောလမ်း(၂)လမ်းသာရှိပါသည်။ UNDP ခင်းထားသော
လမ်းမှာနှစ်ပေါင်းကြာပြီဖြစ်၍ လမ်းများပျက်စီးနေပြီဖြစ်သည်။ ကျန်သောကျေးရွာလမ်းကြားများသည်
မြေသားလမ်းများဖြစ်နေ၍ မိုးရာသီတွင်သီးနှံများ သယ်ယူပို့ဆောင်ရန်ခက်ခဲပါသည်။ ကျေးရွာလူပုစီးပွားရေး
ကောင်းမွန်စွာဖွံ့ဖြိုးရန်အတွက်ကျေးရွာတွင်းလမ်းများကောင်းမွန်လာမှသာပိုမိုဖွံ့ဖြိုးလာမည်ဖြစ်သည်။

ထို့ပြင် ၂၀၁၇ခုနှစ်တွင်လူထုပဟိပြုစီမံကိန်းမှကျေးရွာဖွံ့ဖြိုးရေးအတွက်လိုအပ်သော ခန်းမဆောင်ကို
တည်ဆောက်ရန် ပံ့ပိုးပေးခဲ့ပါသည်။ သောက်သုံးရေအနေနှင့် ကျေးရွာတွင် ရေကန်(၁)ကန်နှင့်
ပဒေါင်ကုန်းကျေးရွာရှိရေကန်တွင် သွယ်ယူရုံလှေရှိသည်။ သောက်သုံးရန် ဖူလုံမှုရှိသော်လည်း
မီးဘေးအန္တရာယ်နှင့် သာရေး၊နာရေးများအတွက် မိုးရာသီတွင် မိုးရေများလှောင်ထားမှု လိုအပ်ပါသည်။

ကျေးရွာတွင်း တတ်ပီးတိုင်များသည်လည်း သစ်သားတိုင်မှ ကွန်ကရစ်တိုင်သို့ ၂၀၁၇ ခုနှစ်တွင် EBC မှပြောင်းလဲတပ်ဆင်ပေးခဲ့ပါသည်။ ထို့ပြင်ကျန်းမရေးဌာနမှ ကျေးလက်နေပြည်သူလူထုကျန်းမာရေး ကုသနိုင်ရန်အတွက် ရည်ရွယ်၍ ကျေးလက်ကျန်းမရေးဌာနခွဲအဖြစ် ကျေးရွာတွင် ၂၀၁၇ ခုနှစ်တွင် ဆောက်လုပ် ပေးခဲ့ပါသည်။ ကျေးရွာအရင်းအမြစ်ပြု ပြေပုံဆွေးနွေးသုံးသပ်ချက်များအရကျေးရွာတွင် ဖွံ့ဖြိုးတိုးတက်ရန် လိုအပ်ချက်များမှာ

၁။ ရေပိုက်သွယ်ယူခြင်း

၂။ မူကြိုကျောင်းတည်ဆောက်ခြင်း

၃။ စာကြည့်တိုက်တည်ဆောက်ခြင်းစသည့်ဖွံ့ဖြိုးရေးများအဖြစ်ဆွေးနွေးသုံးသပ်ခဲ့ကြပါသည်။

ဥစ္စာဓနအဆင့်ခွဲခြားမှုစံနှုန်းပုံစံ

မြို့နယ် - လွိုင်ကော်၊ကျေးရွာအုပ်စု-လောပိတ။ ကျေးရွာ -ပရဟိတ။ရက်စွဲ-၃၀.၉.၂၀၁၉။

အမျိုးအစား	သတ်မှတ်ချက်/ညွှန်းကိန်းများ	အိမ်ထောင်စုအရေအတွက်	ရာခိုင်နှုန်း
ချမ်းသာ	တိုက်အိမ်၊လိုင်းကား၊ဆိုင်ကယ်၊ပက်ဘီး၊ ဈေးရောင်းလယ်ယာပြေက(၅)ဧကခန့် ၊ထွန်စက်၊တီဘီး၊စလောင်း၊တစ်နှစ်ဝင်ငွေ(၅၀) သိန်းခန့်။	၈	၁၀%
အလယ်အလတ်	ပျဉ်ထောင်အိမ်၊ထရုံကား၊သွပ်ပိုး၊ဆိုင်ကယ်၊ နွားလှည်း၊လယ်ယာမြေပိုင်ဆိုင်မှု(၃)ဧကခန့်၊ စလောင်း၊တီဘီး၊ နွားလှည်း၊ တစ်နှစ်ဝင်ငွေ(၂၀)သိန်း။	၂၅	၃၀%
ဆင်းရဲ/နွမ်းပါး	ထရုံကားသက်ကယ်မိုး၊မြေယာအနည်းငယ်ရှိ၊ နေ့စားလုပ်ကိုင်၊သားသမီးပျားပြားခြင်း ၊တစ်နှစ်ဝင်ငွေ (၁၀) သိန်းခန့်။	၅၀	၆၀%
	စုစုပေါင်းအိမ်ထောင်စု	၈၃	၁၀၀%

ပါဝင်ဆွေးနွေးသူ

ကျား- ၂၇ ဦး

မ- ၄၂ ဦး

မှတ်တမ်းတင်သူ

အမည်-ဦးသန့်စင်ဝင်း

ရာထူး-လူထုစည်းရုံးရေးမှူး

ပရဟိတကျေးရွာဥစ္စာနေကြွယ်ဝမှုပြဇယားသုံးသပ်ချက်

ပရဟိတကျေးရွာသည် အိမ်ထောင်စု(၈၃)ခန့် မှိတင်းနေထိုင်ကြပြီး လူဦးရေအနေဖြင့် (၃၃၆)ဦးမှိတင်းနေထိုင်ကြပါသည်။ ကိုးကွယ်ယုံကြည်မှုအနေဖြင့် ပရဟိတကျေးရွာသည်ဗုဒ္ဓဘာသာကို အဓိကထားကိုးကွယ်ကြပြီး ခရစ်ယာန်ဘာသာကိုးကွယ်သူ(၁)အိမ်ရှိပါသည်။ လူမျိုးစုအနေဖြင့်ဗမာလူမျိုး(၉၆%) နှင့်ပခေါင်လူမျိုး(၂%)လူမျိုးရော (၂%) နေထိုင်ကြပါသည်။ ကျေးရွာတွင်ဥစ္စာနေကြွယ်ဝမှု အဆင့်အနေဖြင့် အဆင့်(၃) ဆင့်ရှိပါသည်။

ပရဟိတကျေးရွာတွင် ချမ်းသာအဆင့်သတ်မှတ်ခံရသော အိမ်ခြေစုစုပေါင်း(၈)အိမ်ရှိပြီး ၎င်းအိမ်များသည်တိုက်နှစ်ထပ်၊ သွပ်မိုး၊အပေါ်ပျဉ်၊အောက်ထပ်တိုက်နှင့် အခိုင်အမာတည်ဆောက်ထားပြီး ဈေးဆိုင်ဖွင့်ခြင်း၊လိုင်းကား၊ ဆိုင်ကယ်၊တံခွါ၊စလောင်း၊ ထွန်စက်နှင့်ခြံကေ(၅)ကေပိုင်ဆိုင်ကြပြီး တောင်ယာလုပ်ငန်း၊လိုင်းကားဆွဲခြင်း၊ ကုန်ဆိုင်ဖွင့်ပြီးပွေးပြုရေးကို တစ်ပိုင်တစ်နိုင်လုပ်ကိုင်ကြပြီး တစ်နှစ်ဝင်ငွေသိန်း(၅၀) ခန့် ရရှိသောအိမ်ပေောင်စုများဖြစ်ကြပါသည်။

ပရဟိတကျေးရွာတွင် အလယ်အလတ်အဆင့်သတ်မှတ်ခံရသော အိမ်ခြေစုစုပေါင်း (၂၅)အိမ်ခန့်ရှိပြီး တိုက်အိမ်၊ပျဉ်ထောင်း၊ သွပ်မိုးတို့ဖြင့်တည်ဆောက်နေထိုင်ကြပြီး ဆိုင်ကယ်၊တံခွါ၊ စလောင်း၊စက်ဘီး၊နွားလှည်း၊ တောင်ယာခြံကေ(၃)ကေပိုင်ဆိုင်ကြပြီး စိုက်ပျိုးလုပ်ငန်းကို လုပ်ကိုင်သောကြောင့် ခန့်မှန်းတစ်နှစ်ဝင်ငွေသိန်း(၂၀) ရရှိသောအိမ်ဖြစ်ပါသည်။

ပရဟိတကျေးရွာတွင် ဆင်းရဲအဆင့်သတ်မှတ်ခံရသော အိမ်ခြေစုစုပေါင်းမှာ(၅၀)အိမ်ရှိပြီး ယာရုံကား၊သွပ်မိုး(သို့)သတ်ကယ်မိုး တည်ဆောက်ထားသောအိမ်ဖြစ်ပြီး ဆိုင်ကယ်၊စက်ဘီးရှိ၊ စိုက်ပျိုးရန် မြေများမရှိသောအိမ်၊ လက်လုပ်လက်စားကျပန်း လုပ်ကိုင်ရှာဖွေနေကြရသော အိမ်များဖြစ်ကြပြီး တစ်နှစ်ဝင်ငွေခန့်မှန်း(၁၀)သိန်းခန့်သာ ဝင်သောအိမ်များကိုဆိုလိုပါသည်။ ဆင်းရဲရသည့်အကြောင်းရင်းမှာ အမျိုးသမီးများဦးဆောင်နေရသောအိမ်၊ အမျိုးသားများကရပ်စေးများသို့ သွားရောက်အလုပ်လုပ်ကိုင်နေခြင်း၊ အလုပ်လုပ်ကုန်လူပိုမရှိခြင်း၊ စိုက်ပျိုးမြေမရှိခြင်း၊သား/သမီးများပြားခြင်း တို့ကြောင့်ဖြစ်ပါသည်။

အလယ်အလတ်နှင့်ဆင်းရဲသော အိမ်ခြေများပြားရခြင်းသည် အခြားစီးပွားရေးကြီးကြီးမားမား လုပ်ကိုင်မှုမရှိခြင်း၊ စိုက်ပျိုးရေးတစ်ခုကိုသာ အောက်ချလုပ်ကြသော်လည်း စိုက်ပျိုးရေးနည်းပညာနှင့် ကောင်းမွန်သောသီးနှံမျိုးစေ့မရှိခြင်း၊ ဈေးကွက်မရှိခြင်း၊ဈေးနှုန်းအတက်အကျမမှန်ခြင်း၊ အလုပ်အကိုင်ရှားပါးခြင်း၊ လူဦးရေတိုးပွားလာ၍ စိုက်ပျိုးမြေနည်းပါးလာခြင်း၊ အသိပညာဗဟုသုတနည်းပါးခြင်းတို့ကြောင့်ဖြစ်ပါသည်။

ဆင်းရဲနွမ်းပါးသောအုပ်စုကို ကျေးရွာဖွံ့ဖြိုးတိုးတက်ရေးအစီအစဉ်တွင်ပါဝင်လာနိုင်ရန် ၎င်းတို့အားလုပ်သောအချိန်၊ အဆင်ပြေသောအချိန်တွင် အစည်းအဝေးများခေါ်ယူခြင်း၊ ကျေးရွာဖွံ့ဖြိုးရေး အစဉ်အစီအစဉ်ဆွဲခြင်း၊ ၎င်းတို့အမှန်တကယ်ခက်ခဲနေသော လိုအပ်နေသောလုပ်ငန်းခွဲများ အား ရွေးချယ်ပေးစေခြင်း၊ စီမံကိန်းမှရရှိနိုင်သောအခွင့်အရေးများကို ထိုလူနည်းစုအားဦးစားပေးအခွင့်အရေး ပေးစေခြင်းဖြင့်၎င်းတို့၏ အသိပညာဗဟုသုတရရှိလာခြင်း၊ အလုပ်အကိုင်အခွင့်အလမ်းများပိုမိုရရှိလာပြီး စွမ်းဆောင်ရည်ပိုမိုမြင့်မားလာ၍ ဝင်ငွေကောင်းမွန်လာခြင်းဖြင့် ၎င်းတို့၏အခက်အခဲကို တစ်ဖက်တစ်လှမ်းမှ အထောက်အကူပြုနိုင်မည်ဖြစ်ပါသည်။

ရာသီခွင်သုံးသပ်ချက်

ပဟလူပျိုးအများဆုံးနေထိုင်သော ပရဟိတကျေးရွာသည် တောင်ယာစိုက်ပျိုးခြင်းလုပ်ငန်းကို အဓိက ထားစိုက်ပျိုးလုပ်ကိုင်ကြသောကြောင့် တောင်ယာတွင်စပါး၊ပြောင်းဖူး၊ပဲစဉ်းငုံ၊ ငှက်ပျောစသည်တို့ကို စီးပွားဖြစ်စိုက်ပျိုးကြသည်။ သို့သော်စိုက်ပျိုးရေး နည်းပညာပံ့ပိုးခြင်း၊ အရင်းအနှီးများပံ့ပိုးခြင်းကြောင့် သီးနှံအထွက်နှုန်းနည်းပါးခြင်း၊ ရရှိလာသောသီးနှံများပုံမှန်ပံ့ပိုးခြင်းတို့ကြောင့် စားဝတ်နေရေး တစ်နှစ်စာ ဖူလုံမှု မရှိပေ။ သီးနှံရိတ်သိမ်းပြီးချိန်ဆောင်းရာသီတွင်သာ ဖူလုံမှုရှိပြီးကျန်သော ရာသီတွင်ခြံထွက်သီးနှံများ၊ ရာသီအလိုက် ထွက်သောဟင်းသီးဟင်းရွက်များနှင့်သာ စားသုံးကြ၍စားဝတ်နေရေးအတွက် ချွေတာစွာသုံးစွဲ၍ ဖြေရှင်းနေကြရပါသည်။ တစ်ချို့ဒိပ်ပျားသည် အတိုးမြှင့်ချေးစား၍စားဝတ်နေရေးကိုဖြေရှင်းကြရသည်။

ပင်မငွေအနေနှင့်ရိတ်သိမ်းပြီး သီးနှံရောင်းချချိန်တွင်သာဝင်ငွေရရှိပြီး ဝါဆိုလ၊နယုန်လ၊တန်ခူးလ၊ ကဆုန်လ၊ နတ်တော်လ၊တပို့တွဲလတွင် တောင်ယာဝင်ချိန်ဖြစ်ခြင်း၊ ပွဲလမ်းသဘင်များရှိခြင်းတို့ကြောင့် ထွက်ငွေပိုမိုထွက်ပြီး ကျန်သောလများတွင်လည်း အနည်းငယ်စီထွက်ငွေရှိသည်။

ပရဟိတကျေးရွာသည် ဗုဒ္ဓဘာသာကိုသက်ဝင် ကိုးကွယ်ယုံကြည်ကြသောကြောင့် တန်ခူးလတွင်သကြာနံ့ပွဲ၊ ကဆုန်လတွင်ညောင်ရေသွန်းပွဲ၊ ဝါဆိုလတွင်ဝါဆိုသင်္ကန်းကပ်လှူပွဲ၊ သီတင်းကျွတ်လတွင် မီးထွန်းပွဲနှင့်တန်ဆောင်ဟိုင်လတွင် မီးပုံးပျံပွဲစသည့်ပွဲဟော်များရှိပါသည်။

ပရဟိတကျေးရွာ၏(၉၉%)သည် တောင်ယာလုပ်ငန်းကိုလုပ်ကိုင်ကြသောကြောင့် ဇွန်လမှ ဒီဇင်ဘာလပိုင်းများအထိတွင် ပြောင်းဖူး၊စပါးနှင့် ပဲစဉ်းငုံများစိုက်ပျိုးခြင်း၊ ပေါင်းရှင်းခြင်းနှင့် သီးနှံများပြန်လည်ရိတ်သိမ်းရခြင်းကြောင့် ထိုလများတွင် ကျေးရွာလူထုအနေနှင့် အလွန်အလုပ်များသော လဖြစ်ပါသည်။ ဇန်နဝါရီလနှင့် ဖေဖော်ဝါရီလတွင်လည်း ပဲစဉ်းငုံစူးယူ ရိတ်သိမ်းလျက်ရှိသည်။ ရွာလူထုအနေနှင့် အလုပ်ပါးသောလများမှာ ဇန်နဝါရီလမှမေလပိုင်းအထိတွင် အနည်းငယ်အလုပ်ပါးပါသည်။ အလုပ်ပါးသောအချိန်တွင် ကျေးရွာလူထုအနေနှင့် တောင်ယာခြံရှင်းလင်းခြင်းနှင့် ထင်းခုတ်ခြင်းများ လုပ်ကိုင်ကြသည်။

ပရဟိတကျေးရွာ၏ ကျန်းမာရေးအခြေအနေသည် ဝါဆိုလ၊နတ်တော်လတွင်တုပ်ကွေး၊ ငှက်ဖျားနှင့် ဝမ်းပျက်ဝမ်းလျောရောဂါများ ပိုမိုဖြစ်ပွားပြီး ရာသီအလိုက်နာစေး၊ ချောင်းဆိုးခြင်းစသည့် ရောဂါများလည်းဖြစ်ပွားလျက်ရှိပြီး နီးစပ်ရာလောလေးတိုက်နယ်ဆေးရုံတွင် ကုသခံယူလျက်ရှိသည်။

သောက်သုံးရေအနေဖြင့် မိုးရာသီနှင့်ဆောင်းရာသီများတွင် သောက်သုံးရေ လုံလောက်စွာရရှိသော်လည်း နွေရာသီတွင်မီးဘေးအန္တရာယ်နှင့်သာရေးနာရေးအတွက် ရေလုံလောက်မှုမရှိပေ။ ကျေးရွာလူထုအနေနှင့် ဒိပ်တိုင်းမိုးရေလျှောက်အုတ်ကန်များ၊ ရေလျှောက်အုတ်ကန်များ တည်ဆောက်ထားပြီး မိုးရာသီနှင့်ဆောင်းရာသီတွင် ရေများကြိုတင်လျှောက်ထားရန် လိုအပ်ပါသည်။ သို့မှသာမီးဘေးအန္တရာယ်၊ သာရေးနာရေးအတွက် ပိုမိုအဆင်ပြေမည်ဖြစ်ပါသည်။

အရင်းအမြစ်သုံးစွဲမှုပြပုံစံဇယား

ကျား	ကျား+မ	မ
နွားလှည်း	တောင်ယာ ဘုန်းကြီးကျောင်း ရေစုကန် ဆိုင်ကယ် စက်ဘီး လမ်း အိမ် ကား	အပ်ချုပ်စက်

ပါဝင်ဆွေးနွေးသူ

ကျား - ၂၇ဦး

မ - ၄၂ဦး

မှတ်တမ်းတင်သူ

အမည် - ဦးသန့်စင်ဝင်း

ရာထူး - လူထုစည်းရုံးရေးမှူး

အရင်းအမြစ် ထိန်းချုပ်မှုပြပုံစံဇယား

ကျား	ကျား+မ	မ
	တောင်ယာ ဘုန်းကြီးကျောင်း ရေစုကန် ဆိုင်ကယ် စက်ဘီး လမ်း အိမ် ကား နွားလှည်း	အပ်ချုပ်စက်

ပါဝင်ဆွေးနွေးသူ

ကျား - ၂၇ဦး

မ - ၄၂ဦး

မှတ်တမ်းတင်သူ

အမည် - ဦးသန့်စင်ဝင်း

ရာထူး - လူထုစည်းရုံးရေးမှူး

ပိုင်ဆိုင်မှုသုံးသပ်ခြင်း

ပရဟိတကျေးရွာတွင် အမျိုးသားများနှင့်အမျိုးသမီးများသည် အရင်းအမြစ်များအပေါ် သုံးစွဲကြပြီး ထိုအရင်းအမြစ်များ အပေါ်ထိန်းချုပ်ကြသည်။ နွားလှည်း၊အားကစား၊ ရေစုကန်၊ဘုန်းကြီးကျောင်း၊ အိမ်၊ကား၊ထွန်စက်၊ဆိုင်ကယ် ၊စက်ဘီး၊တိစ္ဆာလမ်း၊ ထော်လဂျီ၊ဈေးဆိုင်စသည့်အရင်းအမြစ်များကို အသုံးပြုခြင်းနှင့် ၎င်းအရင်းအမြစ်များအပေါ် ဆုံးဖြတ်ချက်ချရာတွင် အမျိုးသမီးများနှင့်အမျိုးသားများသည် တန်းတူညီမျှစွာ အသုံးပြုကြပြီး၎င်းအရင်းအမြစ်များ ပျက်လျှင်ပြုပြင်ခြင်း၊ ဖောင်းနှင်ခြင်းများကို အမျိုးသားများကသာကိုင်တွယ်ဖြေရှင်းကြပါသည်။

ပရဟိတကျေးရွာသည် အပ်ချုပ်စက်စသည့်အရင်းအမြစ်များကို အမျိုးသမီးများသုံးစွဲကြပြီး အမျိုးသမီးများကိုယ်တိုင် ထိန်းချုပ်ကြသည်။ တောင်ယာခြံများနှင့်သစ်တောများကို အတူတကွ သုံးစွဲကြပြီးတန်းတူ ထိန်းချုပ်ကြပါသည်။

အမျိုးသားများအရင်းအမြစ်များအပေါ် ကိုင်တွယ်ပြုပြင်ခြင်းကို အမျိုးသမီးများမကိုင်တွယ် မပြုပြင်နိုင်ရခြင်းမှာ အမျိုးသမီးများသည် ရှေးရိုးစွဲအရအမျိုးသားများ၏ အလုပ်ဖြစ်ခြင်း၊ အမျိုးသားများကိုသာ အားကိုးနေခြင်း၊ အမျိုးသမီးများ၏စိတ်ထဲအမျိုးသားများ၏ အလုပ်ဟုသာထင်မှတ်နေခဲ့ခြင်းကြောင့်ဖြစ်သည်။

အမျိုးသမီးများသုံးစွဲသော အရင်းအမြစ်များကိုအမျိုးသားများက ထိန်းချုပ်ပြုပြင်လျှင်အမြဲပြုပြင်ခဲ့သော အရာပဟုတ်၍ပုံစံမကျခြင်း၊ စိတ်မရည်ခြင်းကြောင့်အဆင်မပြေခြင်း၊ ကိုင်တွယ်ရခက်ခဲခြင်း၊ ပျက်စီးခြင်းစသည်တို့ဖြစ်တတ်ပါသည်။

ပင့်ကူအိမ် သုံးသပ်ခြင်းပြပုံ

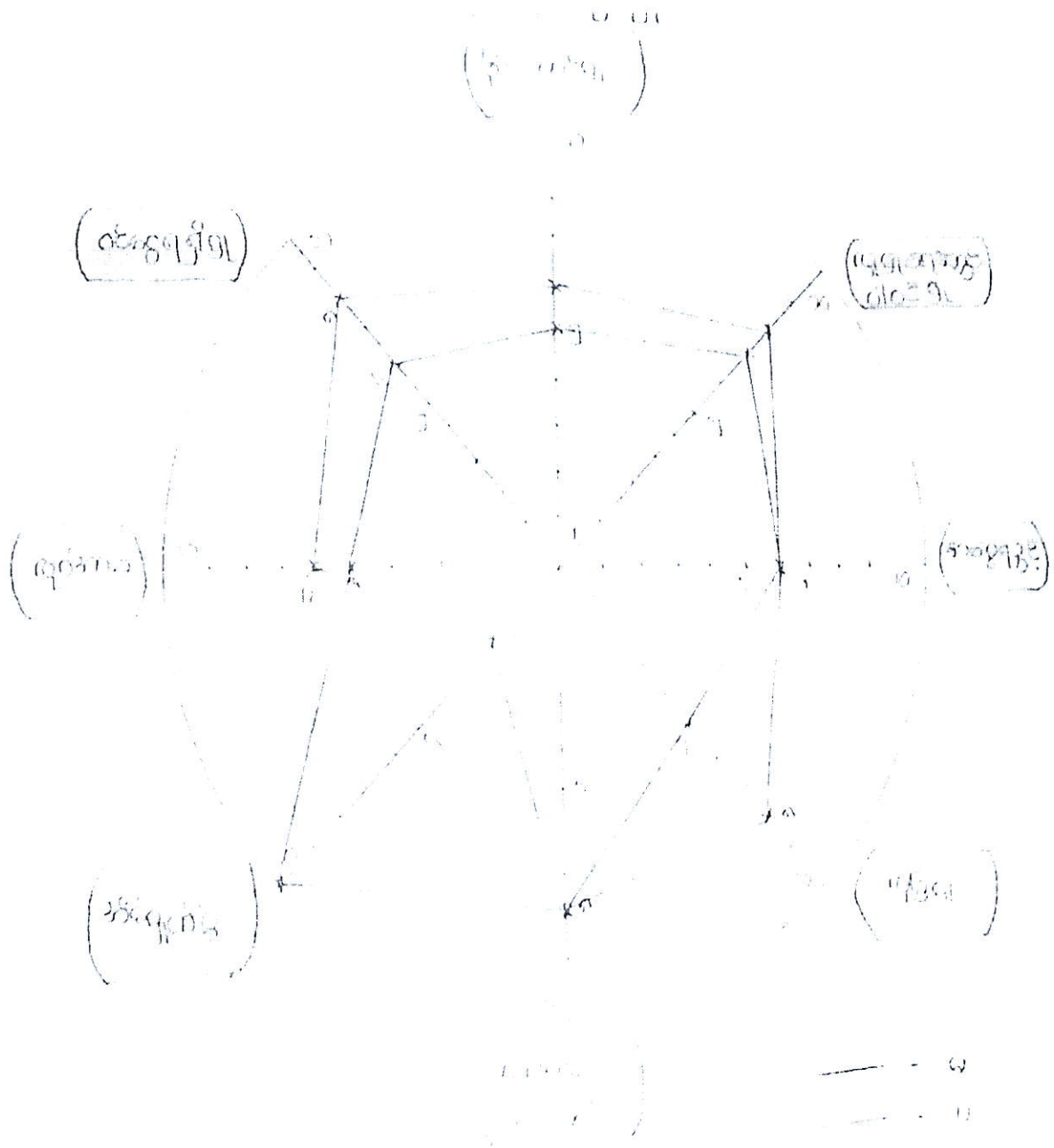

ပါဝင်ဆွေးနွေးသူ

ကျား- ၂၇ ဦး

မ- ၄၂ ဦး

မှတ်တမ်းတင်သူ

အမည်-ဦးသန့်စင်ဝင်း

ရာထူး-လူထုစည်းရုံးရေးမှူး

ပင့်ကူအိမ်သုံးသပ်ချက်

ဗမာလူမျိုးအများစုနေထိုင်ကြသော ပရဟိတကျေးရွာတွင် အမျိုးသားများနှင့်အမျိုးသမီးများသည် လူမှုရေးလုပ်ငန်းများတွင် အတူတကွပါဝင်နေကြသည်ကိုတွေ့ရှိရပါသည်။ အစည်းအဝေးများ၊ ပွဲလမ်းသဘင်၊ သာရေးနာရေးစသည့် နေရာများတွင်အမျိုးသားများသည် အမျိုးသမီးများထက် တစ်ခါတစ်ရံ ပိုများနေတတ်ပါသည်။ အမျိုးသမီးများအိမ်မှ ကိစ္စအားလပ်သောကြောင့် အမျိုးသားများအား စေလွှတ်ကြသည်။

လုပ်ငန်းများဦးဆောင်လုပ်ကိုင်ချိန်တွင် အမျိုးသားများသည်အမျိုးသမီးများထက် ပိုမိုဦးဆောင်နေသည်ကို တွေ့ရှိရပြန်သည်။ အဘယ်ကြောင့်ဆိုသော် ဤကျေးရွာသည် ဗမာလူမျိုး အများစုနေထိုင်ကြပြီး ရှေးရိုးအစွဲကြောင့် အမျိုးသားများကိုသာအရာရာဦးစားပေးခြင်း၊ အိမ်ထောင်ဦးစီး နေရာတွင်ထား၍ အိမ်ထောင်ဦးစီးဆောင်မှုနောက်တွင်သာ နာခံနာယူနေကြသေးသည်။ သို့သော် ဆုံးဖြတ်ချက် ချခြင်းတွင် အမျိုးသားများနှင့်အမျိုးသမီးတန်းတူ တိုင်ပင်၍ဆုံးဖြတ်ကြလျက်ရှိပါသည်။

ပရဟိတကျေးရွာတွင် အမွေရပိုင်ခွင့်တွင်အမျိုးသားများနှင့် အမျိုးသမီးများသည် တန်းတူရရှိကြပါသည်။ သို့သော်ဝင်ငွေရရှိမှုနှင့် လုပ်အားခရရှိမှုတွင် အမျိုးသားများသည် အမျိုးသမီးများထက် ဝင်ငွေရရှိမှုပိုများသည်။ အဘယ်ကြောင့်ဆိုသော်အမျိုးသမီးများသည် အိမ်မှုကိစ္စတွင်အချိန်ပြည့် အချိန်ပေးနေရခြင်းနှင့် အမျိုးသားများကဲ့သို့စွန်းစားသွားလာမှုအတွက် လုံခြုံမှုမရှိခြင်းတို့ကြောင့်ဖြစ်သည်။ အမျိုးသားများသည် အခြားကျေးရွာများ၊ မြို့များတွင် လုံခြုံစွာသွားလာနိုင်ခြင်း၊ ထိုသို့ သွားရောက်လုပ်ကိုင်နိုင်လျှင် လုပ်အားခပိုမိုရရှိနေခြင်းနှင့် ကျေးရွာတွင်ကျန်ရှိခဲ့သော သား/သမီးများအား နောက်ဆံတင်းရန်မလိုသောကြောင့် ဝင်ငွေကိုကောင်းစွာ ရှာဖွေနိုင်ခြင်းကြောင့်ဖြစ်သည်။

အမျိုးသမီးများအိမ်မှုကိစ္စနှင့် တစ်ဖက်တွင်ဝင်ငွေရရှိစေရန် စက်ချုပ်သင်တန်း၊ အချက်အပြုတ်သင်တန်း၊ အလုပ်ပြင်သင်တန်းစသည့်များကို ပံ့ပိုးပေးခြင်းဖြင့် အမျိုးသမီးများလည်း တစ်ဖက်တစ်လှမ်းမှ ဝင်ငွေရရှိနိုင်မည်ဖြစ်သည်။ ထိုအတူအစည်းအဝေးများ ကျေးရွာဖွံ့ဖြိုးရေးအစီအစဉ် ရေးဆွဲရာတွင်အမျိုးသမီးများအား ဦးစားပေးဆုံးဖြတ်ချက်ချစေခြင်း၊ အကြံပြုစေခြင်း၊ ၎င်းတို့၏အမြင်များ ကျယ်လာစေရန် အမျိုးသားများမှ အခွင့်အရေးပေးခြင်း၊ ဦးဆောင်မှုအပိုင်းတွင်လည်း အမျိုးသမီးများနှင့်တွဲဖက်၍ ဦးဆောင်သွားခြင်းဖြင့် အမျိုးသမီးများ၏ စွမ်းဆောင်ရည် မြင့်တက်လာနိုင်မည် ဖြစ်သည်။

အဖွဲ့အစည်း ချိတ်ဆက်မှုပြ ဇယား

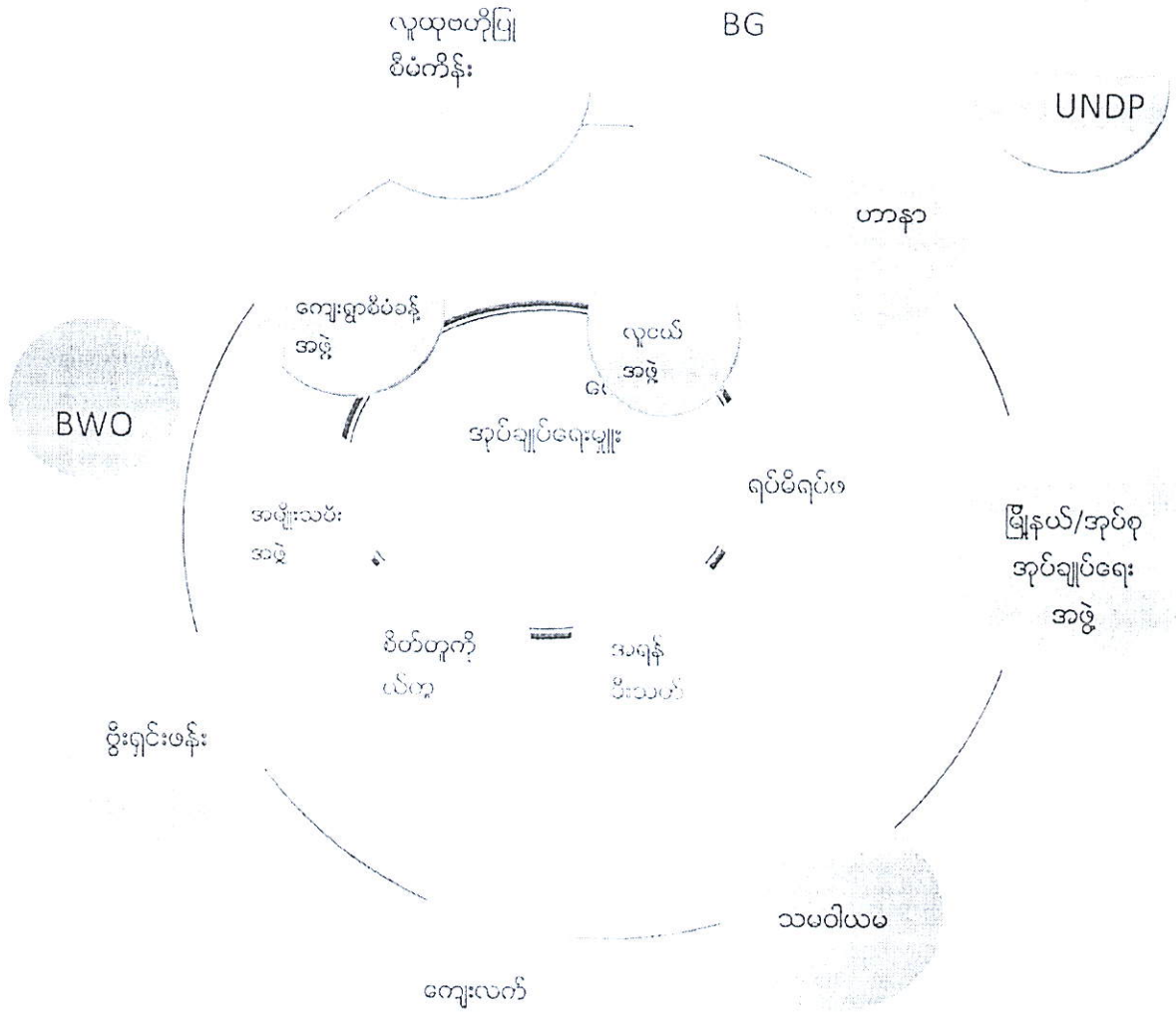

ပါဝင်ဆွေးနွေးသူမှတ်တမ်းတင်သူ

ကျား - ၂၇ဦး

အမည်-ဦးသန့်စင်စင်

မ - ၄၂ဦး

ရာထူး-လူထုစည်းရုံးရေးမှူး

မင်းပုံစံသုံးသပ်ချက်

ပရဟိတကျေးရွာတွင် ကျေးရွာဖွံ့ဖြိုးရေးအတွက် ကျေးရွာတွင်းရှိအဖွဲ့အစည်းနှင့် ကျေးရွာပြင်ပအဖွဲ့အစည်းများ ချိတ်ဆက်ဆောင်ရွက်လျက်ရှိသည်။ ကျေးရွာအတွင်းအဖွဲ့အစည်းများမှာ အုပ်ချုပ်ရေးအဖွဲ့၊ ရပ်မိရပ်မအဖွဲ့၊ ဘာသာရေးအဖွဲ့၊ အမျိုးသမီးအဖွဲ့၊ အမျိုးသားအဖွဲ့၊ လူငယ်အဖွဲ့၊ စိတ်တူကိုယ်တူ စသည့် အဖွဲ့များဖြစ်ကြပြီး ကျေးရွာပြင်ပအဖွဲ့အစည်းများမှာ UNDP၊ IBG၊ BWO၊ ဟာနာ၊ လူထုဗဟိုပြု စီမံကိန်း၊ သပဝါယမ၊ ဦးရှင်းဖန်းအဖွဲ့၊ ကျေးလက် စသည့်အဖွဲ့များဖြစ်ကြသည်။

ကျေးရွာအတွင်းရှိအုပ်ချုပ်ရေးအဖွဲ့၊ ရပ်မိရပ်မအဖွဲ့၊ ဘာသာရေးအဖွဲ့၊ အမျိုးသမီးအဖွဲ့နှင့် လူငယ်အဖွဲ့များသည် ကျေးရွာဖွံ့ဖြိုးရေးလုပ်ငန်းများ၊ သာရေးနာရေးများ၊ ဘာသာရေးများတွင် လုပ်ဆောင်ကြသည်။

အုပ်ချုပ်ရေးမှူးအဖွဲ့သည် တစ်ပတ်တစ်ကြိမ်အုပ်စု အစည်းအဝေးသို့ပုံမှန်တက်ရောက်ရပြီး ကျေးရွာ၏အခက်အခဲများကို တင်ပြရပါသည်။ ကျေးရွာဖွံ့ဖြိုးရေးအတွက်လည်း အခြားအဖွဲ့အစည်း များနှင့်ချိတ်၍ အစည်းအဝေးများ၊ သင်တန်းများပြုလုပ်ခြင်းတွင် အဓိကဦးဆောင် လုပ်ကိုင်ပါသည်။ အုပ်ချုပ်ရေးအဖွဲ့နှင့် ရပ်မိရပ်မအဖွဲ့သည် ကျေးရွာရှိပြဿနာများ၊ ပဋိပက္ခများကိုလည်း တာဝန်ယူဖြေရှင်း ကြရသည်။

ထို့အပြင်ကျေးရွာပြင်ပအဖွဲ့အစည်းတွင် UNDPအဖွဲ့သည် ၂၀၀၈ခုနှစ်မှ ၂၀၁၂ခုနှစ်အထိ အုပ်ချုပ်ရေးမှူးနှင့် UNDPမှဖွဲ့စည်းထားသော စိတ်တူကိုယ်တူကော်မတီနှင့် ချိတ်ဆက်၍ကျေးရွာ၏ ဖွံ့ဖြိုးရေးလုပ်ငန်းစဉ်များကို လုပ်ဆောင်ခဲ့ပါသည်။ UNDPမှဆောင်ရွက်ခဲ့သောလုပ်ငန်းများမှာ ရေစုကန် (၁)ကန်၊ ကျောက်ချောလမ်း၊ အိမ်တိုင်းအတွက် ရေလောင်းအိမ်သာခွက်နှင့် အိမ်သာပိုက်၊ သဘာဝ ပတ်ဝန်းကျင်ထိခိုက်မှုလျော့ကျစေရန်အတွက် ရည်ရွယ်၍မိုးဖိုများပေးခြင်း၊ ငွေကြေးမတတ်နိုင်သော အိမ်အတွက်ရေလောင်းအိမ်သာတည် ဆောက်နိုင်ရန်ငွေ(၂၀,၀၀၀)ထောက်ပံ့ခဲ့ခြင်းနှင့် ကျောက်ရေစည်၊ သွပ်မိုး၊ စိတ်တူကိုယ်တူကော်မတီများအတွက် ကျောက်ရေစည်၊ ရေထမ်းပုံး၊ ဆေးဖျန်းပုံး၊ ဘိုကာချို မြေသြဇာပြုလုပ်နည်း၊ မှန်လုပ်နည်း၊ မျိုးစေ့၊ ပိုးသတ်ဆေးစသည်များကိုပံ့ပိုးပေးခြင်း၊ ဆေးစိမ်ခြင်ထောင် ပံ့ပိုးပေးခြင်း၊ ငွေကြေးမတတ်နိုင်သော အိမ်များအတွက်ဝက်မွေးမြူရေးအတွက် (၁)ဦးလျှင်(၈၀၀၀)ကျပ် ထောက်ပံ့ပေးခြင်းစသည်များကို ထောက်ပံ့ပေးခဲ့ပါသည်။

သပဝါယမအဖွဲ့သည် ကျေးရွာအုပ်ချုပ်ရေးမှူးနှင့် ချိတ်ဆက်၍ ၂၀၁၄ခုနှစ်တွင် စတင်ဝင်ရောက်လာပြီး ယနေ့ထိပရဟိတကျေးရွာ လူထုများစားဝတ်နေရေး အဆင်ပြေစေရေးအတွက် အသေးစားလုပ်ငန်းများ လုပ်ကိုင်နိုင်ရန်အတွက် ချေးငွေလုပ်ငန်းများကို လုပ်ကိုင်ဆောင်ရွက်ပေးလျက်ရှိသည်။ ၂၀၁၇ ခုနှစ်တွင်လည်း ဦးရှင်းဖန်းမှလည်း အသေးစားချေးငွေကို အတိုးနှုန်း (၂)ကျပ်ခွဲဖြင့်လည်းကောင်း၊ ၂၀၁၈ ခုနှစ်တွင် BG နှင့် ဟာနာအဖွဲ့တို့မှ ပရဟိတကျေးရွာ လူထုစားဝတ်နေရေး အဆင်ပြေစေရေးအတွက် အသေးစားလုပ်ငန်းများအတွက် အရင်းအနှီးများရရှိအောင်အတိုးနှုန်း (၂)ကျပ်ခွဲဖြင့် အတိုးနှုန်း သက်သာစွာဖြင့် အသေးစားချေးငွေလုပ်ငန်းများကို ဆောင်ရွက်ပေးလျက်ရှိပါသည်။

ကျေးလက်ဒေသ ဖွံ့ဖြိုးတိုးတက်ရေးဦးစီးဌာနမှ အကောင်အထည်ဖော် ဆောင်ရွက်လျက်ရှိသော လူထုဗဟိုပြုစီမံကိန်းသည်လည်း ကျေးရွာစိမ့်ခန့်ခွဲမှုအဖွဲ့နှင့် ကျေးရွာလူထုများကို ချိတ်ဆက်၍ လူထုဗဟိုပြုသောနည်းလမ်းဖြင့် ပရဟိတကျေးရွာဖွံ့ဖြိုးရေးအတွက် ၂၀၁၆ ခုနှစ်တွင်စတင်ဝင် ရောက်လာပြီး ကျောက်ချောလမ်းပေ(၈၀၀) နှင့် ခန်းမဆောင်(၅၀'x၃၀' x၁၂")ကိုထောက်ပံ့ပေးခဲ့ပါသည်။

အနှစ်ချုပ်အနေနှင့် ပရဟိတကျေးရွာတွင် ပြင်ပအဖွဲ့အစည်းများသည် အုပ်ချုပ်ရေးမှူးနှင့်ချိတ်ဆက်၍ ကျေးရွာဖွံ့ဖြိုးရေးကို လုပ်ကိုင်ဆောင်ရွက်နေသည်ကို တွေ့ရှိရပါသည်။ ပရဟိတကျေးရွာဖွံ့ဖြိုးရေးအတွက် အစိုးရအဖွဲ့အစည်းများနှင့် အစိုးရပဟုတ်သော အဖွဲ့အစည်းများ(NGO)များ ကဏ္ဍမျိုးစုံဖြင့် လာရောက်ထောက်ပံ့ပေးခဲ့သည်။ သို့သော်ကျေးရွာတွင်တစ်ချို့လမ်းများနှင့် နွေရာသီအချိန် အတွက် ရေများခက်ခဲနေပါသေးသည်။

ကျေးရာဇိ/ထောက်ကော်မတီဖွဲ့စည်းပုံစံပေး

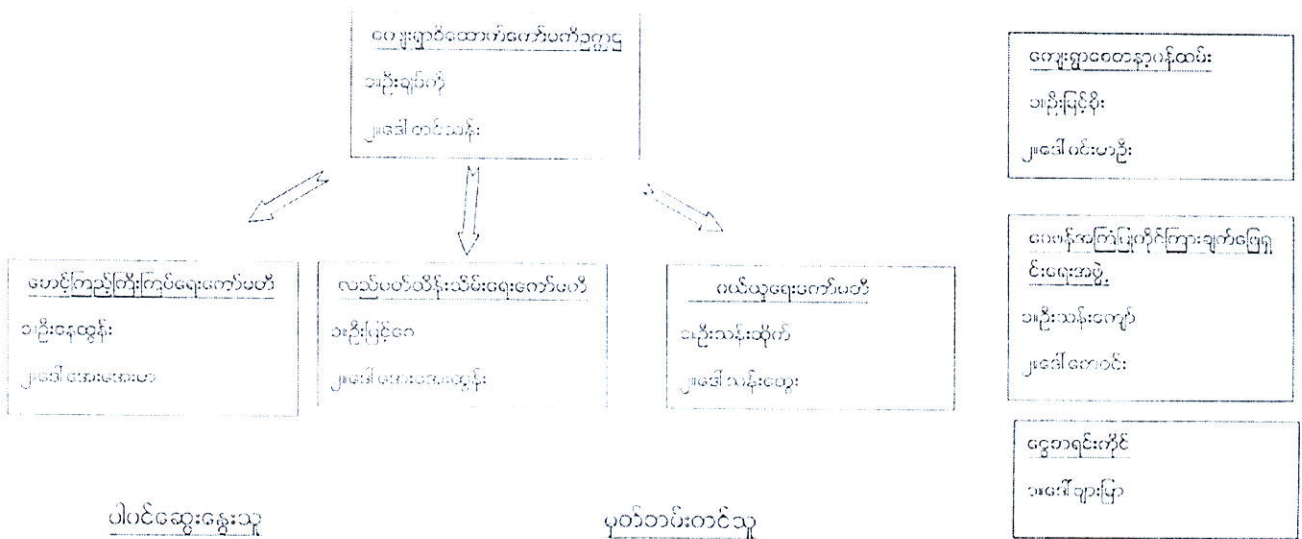

ပါဝင်ဆွေးနွေးသူ
ကျား ၂၇ ဦး
မ ၄၂ ဦး

မှတ်တမ်းတင်သူ
အမည် ဦးသိန်းဝင်း
ရာထူး - မြေရာသွင်းရေးဌာန

ပထမနှစ်စက်ဝန်း ကျေးရွာဖွံ့ဖြိုးရေးဦးစားပေးအစီအစဉ်

ပုံစံ - ၈ - ၃ ကျေးရွာဖွံ့ဖြိုးရေး ဦးစားပေးအစီအစဉ် (Form PC 3)

လယ်ဌာနမှတ် (အဆင့်) ကျေးရွာဖွံ့ဖြိုးရေးဦးစားပေးအစီအစဉ်အောက်တွင် ဦးစားပေးအစီအစဉ် အောက်တွင် ဝင်ရောက်ပါမည့် အဆင့်ရှိ ရွာများအား အစီအစဉ် ဖြည့်စွက်ခြင်း ဖြစ်ကြောင်း ဖော်ပြပါမည်။

ရွာအဆင့်များမှာ မြန်မာ အဆင့် - ၆၈ ကယ် ၆ ဟု
 အမျိုးအစား - ၄.၁.၂၁၇

စက်ဝန်းအား အမှတ်ခြစ်ပါ (✓) စက်ဝန်း(၁)
 စက်ဝန်း(၂) - စက်ဝန်း(၃) - စက်ဝန်း(၄)

အဆင့်/တိုင်း ကမာ: ဖြန့်ဖြူးရေး ကျေးရွာအုပ်စု ဝေဟင် ကျေးရွာ ယူစီက

က။ အစက်အစဲအစားအဆီများအား ဆွေးနွေးခြင်း - ယခုလက်ရှိအခြေအနေတွင် ဤကျေးရွာဖွံ့ဖြိုးရေးဦးစားပေးအစီအစဉ် အောက် အစက်အစဲအစားအဆီများသည် ဖယ်လျှော့ရန်ဖြစ်ပါသည်။ (အမျိုးသား/သမီး အနည်းဆုံးအစက်အစဲ ၅ ခုစီပေးပြပါ)

အမျိုးသား: ၁၂၃ ဖယ်လျှော့ရန်အစက်အစဲအစားအဆီများ အမျိုးသမီး: ၁၂၃ ဖယ်လျှော့ရန်အစက်အစဲအစားအဆီများ

၁။ ကျေးရွာ ယူစီက ကိုယ်စားပြုခြင်း	၁။ နယ်စပ်ကျေးရွာ ယူစီက ကိုယ်စားပြုခြင်း
၂။ ယူစီက မြို့နယ် ယူစီက ကိုယ်စားပြုခြင်း	၂။ ယူစီက မြို့နယ် ယူစီက ကိုယ်စားပြုခြင်း
၃။ ဝေဟင် ကိုယ်စားပြုခြင်း	၃။ ဝေဟင် ကိုယ်စားပြုခြင်း
၄။ ကမာ ယူစီက ကိုယ်စားပြုခြင်း	၄။ ကမာ ယူစီက ကိုယ်စားပြုခြင်း
၅။ နယ်စပ် ကျေးရွာ ယူစီက ကိုယ်စားပြုခြင်း	၅။ နယ်စပ် ကျေးရွာ ယူစီက ကိုယ်စားပြုခြင်း

(၆) နယ်စပ် ယူစီက ကိုယ်စားပြုခြင်း (၇) ယူစီက ယူစီက ကိုယ်စားပြုခြင်း

စ။ ဖွဲ့စည်းခြင်း - ဝေဟင် (၅) နှင့် အတွင်း ကျေးရွာဖွံ့ဖြိုးရေး ဖွဲ့စည်းလုပ်ငန်းများအား တင်ပြပါ။

အမျိုးသားအဖွဲ့မှ ဖယ်လျှော့ရန်အစက်အစားအဆီများ	အမျိုးသမီးအဖွဲ့မှ ဖယ်လျှော့ရန်အစက်အစားအဆီများ
၁။ နယ်စပ် ကျေးရွာ ယူစီက ကိုယ်စားပြုခြင်း	၁။ နယ်စပ် ကျေးရွာ ယူစီက ကိုယ်စားပြုခြင်း
၂။ ဝေဟင် ကိုယ်စားပြုခြင်း	၂။ ဝေဟင် ကိုယ်စားပြုခြင်း
၃။ နယ်စပ် ကိုယ်စားပြုခြင်း (ကျေးရွာ)	၃။ နယ်စပ် ကိုယ်စားပြုခြင်း (ကျေးရွာ)
၄။ နယ်စပ် ကိုယ်စားပြုခြင်း (ကျေးရွာ)	၄။ နယ်စပ် ကိုယ်စားပြုခြင်း (ကျေးရွာ)
၅။ နယ်စပ် ကိုယ်စားပြုခြင်း (ကျေးရွာ)	၅။ နယ်စပ် ကိုယ်စားပြုခြင်း (ကျေးရွာ)

က။ လူထုဝင်ရောက်မှု လာမည့် (၄) နှစ်အတွက် အကျိုးဝင်သော ဦးစားပေး ဖွံ့ဖြိုးရေးဦးစားပေး အစီအစဉ်များအား ဖော်ပြပါ။

အဆင့်	ကျေးရွာအတွက် ဦးစားပေး ဖွံ့ဖြိုးရေးဦးစားပေး အစီအစဉ်များ	အစီအစဉ် (အမျိုးသားများ/ အမျိုးသမီးများ/ အမျိုးသား/ အမျိုးသမီး)	ခန့်မှန်းကုန်ကျ ဗဟိုစံ	အကျိုးခံစားခွင့်ရှိသူ ခန့်မှန်းခြင်း အပေး အတွက်
၁	ကျေးရွာ အစုအဝေး	က + ဝ		၃၂၆
၂	ကျေးရွာ အစုအဝေး	က + ဝ	၇၀၀၀၀၀၀	၃၂၆
၃	ကျေးရွာ အစုအဝေး	က + ဝ		၃၂၆
၄	ကျေးရွာ အစုအဝေး	ဝ		၃၂၆
၅				

ဒုတိယနှစ်စက်ဝန်း ကျေးရွာဖွံ့ဖြိုးရေးဦးစားပေးအစီအစဉ်

ပုံစံ - ၈ - ၃ ကျေးရွာဖွံ့ဖြိုးရေး ဦးစားပေးအစီအစဉ် (Form PC 3)

လယ်ဥယျာဉ်စိုက်ခင်း အဆင့်(၃)	ကျေးရွာဖွံ့ဖြိုးရေးအစဉ်အစဉ်အား ဦးစားပေးအစီအစဉ် ကျေးရွာစီမံကိန်း အထောက်အကူပြု ကော်မတီသည် လူထုစည်းရုံးရေးပျံ့နှံ့ရေးအကူအညီဖြင့် ဤပုံစံကိုပြည့်စုံအောင် ပြည့်စုံစေရမည်။
လူထုစည်းရုံးရေးပျံ့နှံ့ရေး အဆင့်	၆၅၀ ဂဏန်း ဖြာအိမ်
မူရင်း ၈၀၀၀၀၀	စက်ဝန်းအား အမှတ်ခြစ်ပါ (✓) <input type="checkbox"/> စက်ဝန်း(၁) မစက်ဝန်း(၂) <input type="checkbox"/> စက်ဝန်း(၃) <input type="checkbox"/> စက်ဝန်း(၄)
ပြည်နယ်/တိုင်း ကယား	မြို့နယ် လွိုင်ကော် ကျေးရွာအုပ်စု ၈၀၀၀၀၀ ကျေးရွာ ပရဟိတ

က။ အခက်အခဲအတာအခါများအားရှေးနှေးခြင်း - ယခုလက်ရှိအခြေအနေတွင် ဤကျေးရွာဖွံ့ဖြိုးတိုးတက်ရေးအတွက် အဓိက အခက်အခဲအတာအခါများသည် မည်သည့်များဖြစ်ပါသနည်း။ (အမျိုးသား/သမီး အနည်းဆုံးအခက်အခဲ ၅ ခုစီဖော်ပြပါ)

အမျိုးသား အဖွဲ့မှ တင်ပြသောအခက်အခဲအတာအခါများ	အမျိုးသမီး အဖွဲ့မှတင်ပြသောအခက်အခဲအတာအခါများ
၁	၁
၂	၂
၃	၃
၄	၄
၅	၅

ခ။ မျှော်မှန်းခြင်း - နောင်လာမည့် (၅) နှစ် အတွင်း ကျေးရွာဖွံ့ဖြိုးရေး မျှော်မှန်းလျာထားရက်များအား တင်ပြပါ။

အမျိုးသားအဖွဲ့မှ တင်ပြသောမျှော်မှန်းရက်များ	အမျိုးသမီးအဖွဲ့မှ တင်ပြသောမျှော်မှန်းရက်များ
၁	၁
၂	၂
၃	၃
၄	၄
၅	၅

ဂ။ လူထုစီမံကိန်း၏ လာမည့် (၄) နှစ်အတွက် အကျုံးဝင်သော ဦးစားပေး ဖွံ့ဖြိုးတိုးတက်မှု လုပ်ငန်း အစီအစဉ်များအားဖော်ပြပါ။

အဆင့်	ကျေးရွာအတွက် ဦးစားပေး ဖွံ့ဖြိုးတိုးတက်မှု လုပ်ငန်းစဉ်များ	အဆိုပြုသူ (အမျိုးသား/အမျိုးသမီး/အမျိုးသား+အမျိုးသမီး)	ခန့်မှန်းကုန်ကျ ဝင်ငွေ	အကျုံးဝင်စွာရှိသူ ခန့်မှန်းခြေ အရေအတွက်
၁	ခရီးယာဉ်ဆောင် တာဝန်ဆောင်ခြင်း	က + ဝ		
၂	ရွာတွင်း ကျောက်ချောင်းဖွဲ့ခြင်း	က + ဝ		
၃	ကျေးရွာအတွက် ဆေးကုရေး နှင့် ယာဉ်ဆောင် ဖွဲ့ခြင်း	က + ဝ		
၄	ပျဉ်းမာင် တာဝန်ဆောင်ခြင်း	က + ဝ		
၅	စက်မှုလုပ်ငန်း တာဝန်ဆောင်ခြင်း	က + ဝ		
၆	လျှပ်စစ်ဖို့လို့ ကို ကွန်ကရစ် ဝါး ခြင်း၊ လျှပ်စစ်ဖို့လို့	က + ဝ		

၁၁။ လူထုစီမံကိန်း၏ လာမည့် (၄) နှစ်အတွက် အကျုံးမဝင်သော ဦးစားပေး ဖွံ့ဖြိုးတိုးတက်မှု လုပ်ငန်း အစီအစဉ်များအားဖော်ပြပါ။

အဆင့်	ကျေးဇူးအတွက် ဦးစားပေး ဖွံ့ဖြိုး တိုးတက်မှု လုပ်ငန်းစဉ်များ	အဆိုပြုသူ (အမျိုးသားများ/ အမျိုးသမီးများ/အမျိုးသား+ အမျိုးသမီး)	အခန်းကဏ္ဍ
၁	ကွဲလွဲလွယ်လွယ် နှုတ်ပေးနိုင် အခွင့်အလမ်း ဖန်တီးပေးခြင်း	က + မ	non agriculture
၂	ခိုက်ပျက်၊ ကျား နည်းဝဍ္ဎာ၊ ကျင်း ကျိုး အတွက် ပုံ ပျံ့ ပေးခြင်း	က + မ	ခိုက်ပျက်၊ ကျား
၃			
၄	အိမ်တွင်း မွှေ သစ်တုဂါ	မ	
၅	စက် ချုပ် သစ်တုဂါ	မ	

ခေါင်းစောင်၊ ကျေးဇူးစီမံကိန်းအထောက်အကူပြုကော်မတီမှ အတည်ပြုသည်။

အမည် ရန်ကင်းဘက်ကောင်စီ လက်မှတ် Thaw နေ့စွဲ ဝ. ၁၂. ၂၀၁၇

Form PC-3

လက်ညှိနှိုင်းချက် အဆင့်(၃)ကျေးရွာမှူးချုပ်အရပ်အဝန်းအားဖြင့် အောက်ဖော်ပြပါ အချက်အလက်ကို ကော်မတီသည် လူထုစည်းရုံးရေးမှူးအဖြစ် ညှိနှိုင်းပေးအပ်ခြင်း ဖြစ်သည်။

လူထုစည်းရုံးရေးမှူး/ဝန်ထမ်း အမည် **ခင်ဝင်းအောင်**

နေ့စွဲ **၃၀-၉-၂၀၁၈**

စက်ဝန်းအား အမှတ်ဖြစ်ပါ (✓) ၊ စက်ဝန်း(၁) ၊ စက်ဝန်း(၂) ၊ စက်ဝန်း(၃) ၊ စက်ဝန်း(၄)

ပြည်နယ်/တိုင်း - ကယား	မြို့နယ် ဖျိုင်ကော်	ကျေးရွာအုပ်စု ပေါင်တဲ	ကျေးရွာ - ပရဟိတ
------------------------------	----------------------------	------------------------------	------------------------

က။ အခက်အခဲအတားအဆီးများအားဆွေးနွေးခြင်း -
 သို့မဟုတ် အခြေအနေတွင် ဤကျေးရွာမှူး ဖြစ်တိုးတက်ရေးအတွက် အခက်အခဲအတားအဆီးများသည် မည်သည့်များ ဖြစ်ပါသနည်း။ (အမျိုးသား/သမီး အနည်းဆုံးအခက်အခဲ ၅ ခုစီဖော်ပြပါ)

အုပ်စုစွဲ ဆွေးနွေးမှုများမှ တင်ပြသော အခက်အခဲအတားအဆီးများ

သူ့ယော် ဗျာဒိတ်အတွက် အသက်အလွန်ကြီးကျယ်သော နှုတ်ချက်ခြင်း	မကျား ၀ မ ကျား + ၈
	၀ ကျား ၀ မ ကျား + ၈
	၀ ကျား ၀ မ ကျား + ၈
	၀ ကျား ၀ မ ကျား + ၈
	၀ ကျား ၀ မ ကျား + ၈
	၀ ကျား ၀ မ ကျား + ၈

ခ။ မျှော်မှန်းခြင်း - နောင်လာမည့် (၅) နှစ် အတွင်း ကျေးရွာမှူး ဖြစ်ရေး မျှော်မှန်းလျာထားချက်များအား တင်ပြပါ။

အုပ်စုစွဲ ဆွေးနွေးမှုများမှ တင်ပြသော မျှော်မှန်းချက်များ

သူ့ယော် များအသက်အလွန်ကြီးကျယ်သော နှုတ်ချက်ခြင်း မရှိ	မကျား ၀ မ ကျား + ၈
	၀ ကျား ၀ မ ကျား + ၈
	၀ ကျား ၀ မ ကျား + ၈
	၀ ကျား ၀ မ ကျား + ၈
	၀ ကျား ၀ မ ကျား + ၈
	၀ ကျား ၀ မ ကျား + ၈

ဇယား ၁။ လူထုစီမံကိန်း၏ လာမည့် (၄) နှစ်အတွက် အကျိုးပေးသော ဦးစားပေး ဖွံ့ဖြိုးတိုးတက်မှု လုပ်ငန်း အစီအစဉ်များအားဖော်ပြပါ။

ဦးစားပေး အဆင့်	ကျေးရွာအတွက် ဦးစားပေး ဖွံ့ဖြိုးတိုးတက်မှု လုပ်ငန်းစဉ်များ	အဆိုပြုသူ	အခန်းကဏ္ဍ	ဦးစားပေး အဆင့် သတ်မှတ်ချက်	ခန့်မှန်း တန်ဖိုး စီရင်	အကျိုးပေးမှု ရရှိသူ ခန့်မှန်းခြေအရေအတွက်		
						ကျား	မ	ပေါင်း
၁	ကျေးရွာအတွက် ဝါးစုခြင်း	၈	ပန်းပိုးသက်သွယ်ရေး	၁	၃၀၀၀၀၀၀	၁၇၆	၁၆၀	၃၃၆
၂	ကျေးရွာအတွက် ဝါးစုခြင်း	၈၊ ၉	ကျေးရွာအတွက် ဝါးစုခြင်း	၂	၈၀၀၀၀၀၀	၁၇၆	၁၆၀	၃၃၆
၃	ကျေးရွာအတွက် ဝါးစုခြင်း	၈၊ ၉	ပညာရေး	၃	၁၁၇၀၀၀၀၀	၁၇၆	၁၆၀	၃၃၆
၄	ကျေးရွာအတွက် ဝါးစုခြင်း	၉	ပညာရေး	၄	၁၅၆၀၀၀၀၀	၁၇၆	၁၆၀	၃၃၆
၅								
၆								
၇								
၈								

ဇယား ၂။ လူထုစီမံကိန်း၏ လာမည့် (၄) နှစ်အတွက် အကျိုးပေးသော ဦးစားပေး ဖွံ့ဖြိုးတိုးတက်မှု လုပ်ငန်း အစီအစဉ်များအားဖော်ပြပါ။

အဆင့်	ကျေးရွာအတွက် ဦးစားပေး ဖွံ့ဖြိုးတိုးတက်မှု လုပ်ငန်းစဉ်များ	အဆိုပြုသူ (အမျိုးသားများ/ အမျိုးသမီးများ/ အမျိုးသား + အမျိုးသမီး)	အခန်းကဏ္ဍ
၁	ကျေးရွာအတွက် ဝါးစုခြင်း	အမျိုးသား	အခြား
၂	ကျေးရွာအတွက် ဝါးစုခြင်း	အမျိုးသား + အမျိုးသမီး	အခြား
၃	ကျေးရွာအတွက် ဝါးစုခြင်း	အမျိုးသမီး	အခြား
၄	ကျေးရွာအတွက် ဝါးစုခြင်း	အမျိုးသမီး	အခြား
၅			
၆			
၇			
၈			

ခေါင်းဆောင်၊ ကျေးရွာစီမံကိန်းအထောက်အကူပြုကော်မတီမှအတည်ပြုသည်။

အမည် - ဒေါ်ကြူကြူသိန်း လက်မှတ် - *Thaw* နေ့စွဲ - ၂၀၂၃.၀၅.၂၆

ပုံစံ - ၈-၃ ကျေးရွာဖွံ့ဖြိုးရေး ဦးစားပေးအစီအစဉ် (Form PC 3)

လယ်ဦးနှိုးရွာ အထပ်(၃)ကျေးရွာဖွံ့ဖြိုးရေးချက်အစဉ်အစားပြီးဆုံးသောအခါ ကျေးရွာဦးစီးဌာန၊ အထောက်အကူပြု ကော်မတီသည် လူထုအစည်းရုံးရေးမှူးအရာရှိအဖြစ် တာဝန်ပေးပြန်ရန်အတွက် ပြင်ဆင်ရမည်။

လူထုအစည်းရုံးရေးမှူး/ဝန်ထမ်း အမည် ဦး သန်းမင်း

ဖုန်း ၃၀ - ၂၈ - ၂၀၀၉ ဝက်ဝန်းအား အမှတ်ခြစ်ပါ (✓) ဝက်ဝန်း(၁) ဝက်ဝန်း(၂) ဝက်ဝန်း(၃) ဝက်ဝန်း(၄)

မြည်နှင်း/ဝိုင်း ကဝလ ဦးမင်း ရွှေမင်း ကျေးရွာအုပ်စု ယေယာ ကျေးရွာ ပေါက်တ

က။ အခက်အခဲအတားအဆီးများအားလုံးဖြင့် - (၁) ဝက်ဝန်းအခြေအနေတွင် ဤကျေးရွာဖွံ့ဖြိုးရေးတိုင်းတာရေးအတွက် အင်အားစုဝက်အစည်းအစည်းများသည် မည်သည့်အရာဖြစ်ပါသနည်း (အမျိုးသား/သမီး အနည်းဆုံးအခက်အခဲ ၅ ခုစီဖော်ပြပါ)

အုပ်စုခွဲ ရွေးချယ်မှုများမှ တစ်ပြိုင်နက်အခက်အခဲအတားအဆီးများ	
၁။ ကျေးရွာဖွံ့ဖြိုးရေးအတွက် အခြေအနေတွင် အကျိုးအမြတ်ရှိခြင်း	ဝ ကျား ၀၀ ဝ ကျား + ၀
၂။ ရေပိုက်ကန်စနစ်ပေးဆောင်ရန် အခြေအနေတွင် ရေပိုက်ကန်ဖွဲ့စည်းရေးအတွက် အကျိုးအမြတ်ရှိခြင်း	ဝ ကျား ၀၀ ဝ ကျား + ၀
ရေပိုက်ကန်ဖွဲ့စည်းရေးအတွက်	ဝ ကျား ၀၀ ဝ ကျား + ၀
၃။ ရေပိုက်ကန်ဖွဲ့စည်းရေးအတွက် အခြေအနေတွင် ရေပိုက်ကန်ဖွဲ့စည်းရေးအတွက် အကျိုးအမြတ်ရှိခြင်း	ဝ ကျား ၀၀ ဝ ကျား + ၀
၄။ အခြေအနေတွင် ရေပိုက်ကန်ဖွဲ့စည်းရေးအတွက် အကျိုးအမြတ်ရှိခြင်း	ဝ ကျား ၀၀ ဝ ကျား + ၀
၅။ အခြေအနေတွင် ရေပိုက်ကန်ဖွဲ့စည်းရေးအတွက် အကျိုးအမြတ်ရှိခြင်း	ဝ ကျား ၀၀ ဝ ကျား + ၀
၆။ အခြေအနေတွင် ရေပိုက်ကန်ဖွဲ့စည်းရေးအတွက် အကျိုးအမြတ်ရှိခြင်း	ဝ ကျား ၀၀ ဝ ကျား + ၀
၇။ အခြေအနေတွင် ရေပိုက်ကန်ဖွဲ့စည်းရေးအတွက် အကျိုးအမြတ်ရှိခြင်း	ဝ ကျား ၀၀ ဝ ကျား + ၀

ခ။ မျှော်မှန်းခြင်း- အခက်အခဲအစဉ် (၅) နှစ် အတွင်း ကျေးရွာဖွံ့ဖြိုးရေး မျှော်မှန်းလျာထားချက်များအား ဖော်ပြပါ။

အုပ်စုခွဲ ရွေးချယ်မှုများမှ တစ်ပြိုင်နက်အခက်အခဲအတားအဆီးများ	
၁။ ကျေးရွာဖွံ့ဖြိုးရေးအတွက် အခြေအနေတွင် အကျိုးအမြတ်ရှိခြင်း	ဝ ကျား ၀၀ ဝ ကျား + ၀
၂။ ရေပိုက်ကန်ဖွဲ့စည်းရေးအတွက် အကျိုးအမြတ်ရှိခြင်း	ဝ ကျား ၀၀ ဝ ကျား + ၀
၃။ ရေပိုက်ကန်ဖွဲ့စည်းရေးအတွက် အကျိုးအမြတ်ရှိခြင်း	ဝ ကျား ၀၀ ဝ ကျား + ၀
၄။ အခြေအနေတွင် ရေပိုက်ကန်ဖွဲ့စည်းရေးအတွက် အကျိုးအမြတ်ရှိခြင်း	ဝ ကျား ၀၀ ဝ ကျား + ၀
၅။ အခြေအနေတွင် ရေပိုက်ကန်ဖွဲ့စည်းရေးအတွက် အကျိုးအမြတ်ရှိခြင်း	ဝ ကျား ၀၀ ဝ ကျား + ၀

ကဏ္ဍအလိုက် ဦးစားပေးလုပ်ငန်းအကျဉ်းချုပ်ဇယား

ကဏ္ဍ	စဉ်	လုပ်ငန်းအမျိုးအစား	အဆိုပြုသူ (အမှန်ဖြစ်ရန်)			ခုနှစ်	ထောက်ပံ့မည့်အဖွဲ့အစည်း(သို့)ဌာန	မှတ်ချက်
			ကျား	မ	ကျား+မ			
အခြေခံအဆောက်အအုံကဏ္ဍ(လမ်း၊ တံတား၊ ရေရရှိရေး၊ မီးလင်းရေး)	၁	ရွာတွင်းကျောက်ချောလမ်းခင်းခြင်း			√	၂၀၁၆-၂၀၁၇	CDD	
	၂	ကျောက်ချောလမ်းခင်းခြင်း			√	၂၀၂၀-၂၀၂၁	DRD	VDP
	၃	ရေပိုက်သွယ်တန်းခြင်း			√			
	၄							
	၅							
	၆							
	၇							
	၈							
လူမှုစီးပွားကဏ္ဍ(ပညာရေး၊ ကျန်းမာရေးနှင့် ဆိုင်သောအဆောက်အအုံများနှင့် အခြားလိုအပ်ချက်များ)	၁	ခန်းမဆောင်တည်ဆောက်ခြင်း			√	၂၀၁၈	CDD	
	၂	ခန်းမဆောင်ခြံစည်းရိုးကာရံခြင်း			√	၂၀၂၀-၂၀၂၁	DRD	VDP
	၃	ခန်းမဆောင်တွင် (၂)ခန်းတွဲအိမ်သာ တည်ဆောက်ခြင်း			√			
	၄	မူကြိုကျောင်းတည်ဆောက်ခြင်း			√			
	၅	စာကြည့်တိုက်တည်ဆောက်ခြင်း			√			
	၆							
	၇							
အသက်မွေးဝမ်းကြောင်းကဏ္ဍ	၁							
	၂							
	၃							
	၄							
	၅							

ကဏ္ဍအလိုက် ဦးစားပေးလုပ်ငန်းအကျဉ်းချုပ်ဇယား

ကဏ္ဍ	စဉ်	လုပ်ငန်းအမျိုးအစား	အဆိုပြုသူ (အမှန်ဖြစ်ရန်)			ခုနှစ်	ထောက်ပံ့ မည့် အဖွဲ့ အစည်း(သို့)၎ ဝန်	မှတ်ချက်
			ကျား	မ	ကျား +မ			
သဘာဝဘေးအန္တရာယ်လျှော့ပါးရေးကဏ္ဍ	၁							
	၂							
	၃							
	၄							
	၅							
အခြားကဏ္ဍ(ဌာနဆိုင်ရာများသို့ လွှဲပြောင်းနိုင်ခြင်းနှင့် အကောင်အထည်ဖော်နိုင်ခြင်းမရှိသော လုပ်ငန်းများ)	၁	စိုက်ပျိုးရေးနည်းပညာသင်တန်းပို့ချခြင်း			√			
	၂							
	၃							
	၄							
	၅							
	၆							
	၇							

ဦးစားပေးလုပ်ငန်းအကျဉ်းချုပ်ဇယား

စဉ်	လုပ်ငန်းအမည်	ဦးစားပေး အဆင့်	အဆိုပြုသူ (ကျား)	အဆိုပြုသူ (မ)	အဆိုပြုသူ (ကျား+မ)	မှတ်ချက်
၁။	ရွာတွင်းကျောက်ချောလမ်းခင်းခြင်း	၁			✓	
၂။	ခန်းမဆောင်တည်ဆောက်ခြင်း	၂			✓	
၃။	ကျောက်ချောလမ်းခင်းခြင်း	၃			✓	
၄။	ခန်းမဆောင်ခြံစည်းရိုးကာရံခြင်း	၄			✓	
၅။	ရေပိုက်သွယ်တန်းခြင်း	၅			✓	
၆။	ခန်းမဆောင်တွင် (၂)ခန်းတွဲအိမ်သာ တည်ဆောက်ခြင်း	၆			✓	
၇။	မူကြိုကျောင်းတည်ဆောက်ခြင်း	၇			✓	
၈။	စာကြည့်တိုက်တည်ဆောက်ခြင်း	၈			✓	
၉။	စိုက်ပျိုးရေးနည်းပညာသင်တန်းပို့ချခြင်း	၉			✓	
၁၀။						
၁၁။						
၁၂။						
၁၃။						
၁၄။						

ပါဝင်ဆွေးနွေးသူ

ကျား - ၂၇ဦး

မ - ၄၂ဦး

လုပ်ငန်းဆောင်ရွက်မှုမှတ်တမ်းခါတ်ပုံများ



