

ပြည်ထောင်စုသမ္မတမြန်မာနိုင်ငံတော်အစိုးရ
သမဝါယမနှင့် ကျေးလက်ဖွံ့ဖြိုးရေးဝန်ကြီးဌာန
ကျေးလက်ဒေသဖွံ့ဖြိုးတိုးတက်ရေးဦးစီးဌာန
လွိုင်ကော်မြို့နယ်ကျေးလက်ဒေသဖွံ့ဖြိုးတိုးတက်ရေးဦးစီးဌာန



ကျေးရွာဖွံ့ဖြိုးတိုးတက်ရေးအစီအစဉ်(၂၀၂၀-၂၀၂၁)

Village Development Plan(VDP)

လွိုင်ကော်မြို့နယ်၊ ချိကယ်ကျေးရွာအုပ်စု၊ လွယ်တမူကျေးရွာ

ရက်စွဲ၊ ၂၀၂၂ ခုနှစ် ဩဂုတ်လ ၂၅ ရက်

နေရာ၊ လွိုင်ကော်မြို့

မာတိကာ

အကြောင်းအရာ	စာမျက်နှာ
၁။ မြို့နယ်ပြင်ပ	၃
၂။ အုပ်စုပြင်ပ	၄
၃။ အုပ်စုတွင်ပါဝင်သောကျေးရွာများစာရင်း	၅
၄။ ကျေးရွာသမိုင်းကြောင်း (ကျေးရွာအခြေခံအချက်အလက်များ)	၆
၅။ လူမှုပူးပေါင်းပါဝင်သောလူမှုဆန်းစစ်ခြင်းနှင့်အကဲဖြတ်ခြင်းလုပ်ငန်းစဉ် (PSA/PRA) အကျဉ်းချုပ်ဖော်ပြချက်	၈
၆။ လူမှုရေးနှင့်အရင်းအမြစ်ပြင်ပ	၉
၇။ လူမှုရေးနှင့်အရင်းအမြစ်ပြင်ပသုံးသပ်ချက်	၁၀
၈။ ဥစ္စာစနစ်ကြွယ်ဝမှုအဆင့်သတ်မှတ်ချက်ပြပုံ	၁၁
၉။ ဥစ္စာစနစ်ကြွယ်ဝမှုအဆင့်သတ်မှတ်ချက်ဖော်ပြချက်ဖော်ပြချက်	၁၂
၁၀။ ရာသီခွင်ပြဇယား	၁၃
၁၁။ ရာသီခွင်ပြဇယားသုံးသပ်ချက်	၁၄
၁၂။ အရင်းအမြစ်အသုံးပြုမှုနှင့်ထိန်းချုပ်မှု	၁၅
၁၃။ အရင်းအမြစ်အသုံးပြုမှုနှင့်ထိန်းချုပ်မှုသုံးသပ်ချက်	၁၇
၁၄။ ပင့်ကူအိမ်ပြပုံ (ကျားပ)	၁၈
၁၅။ ပင့်ကူအိမ်သုံးသပ်ချက် (ကျားပ)	၁၉
၁၆။ အဖွဲ့အစည်းချိတ်ဆက်မှုပြပုံ	၂၀
၁၇။ အဖွဲ့အစည်းချိတ်ဆက်မှုပြပုံသုံးသပ်ချက်	၂၁
၁၈။ ကော်မတီဝင်များစာရင်း	၂၂
၁၉။ ကျေးရွာအချက်အလက်များ (ပုံစံ-၁)	၂၄
၂၀။ စီမံကိန်းအချိန်ဇယား (ပုံစံ-၂)	၂၇
၂၁။ ကျေးရွာဖွံ့ဖြိုးရေးဦးစားပေးအစီအစဉ် (ပုံစံ-၃)	၂၈
၂၂။ အစည်းအဝေးမှတ်တမ်းများ	၃၈
၂၃။ ကဏ္ဍအလိုက်ဦးစားပေးဖွံ့ဖြိုးရေးလုပ်ငန်းစဉ်များ	၄၀
၂၄။ ဦးစားပေးလုပ်ငန်းများရွေးချယ်ခြင်းဇယား	၄၂
၂၅။ ကျေးရွာဖွံ့ဖြိုးရေးအစီအစဉ်ဆောင်ရွက်မှုမှတ်တမ်းစာတမ်းများ	၄၃

လွိုင်ကော်မြို့နယ်မြေပုံ

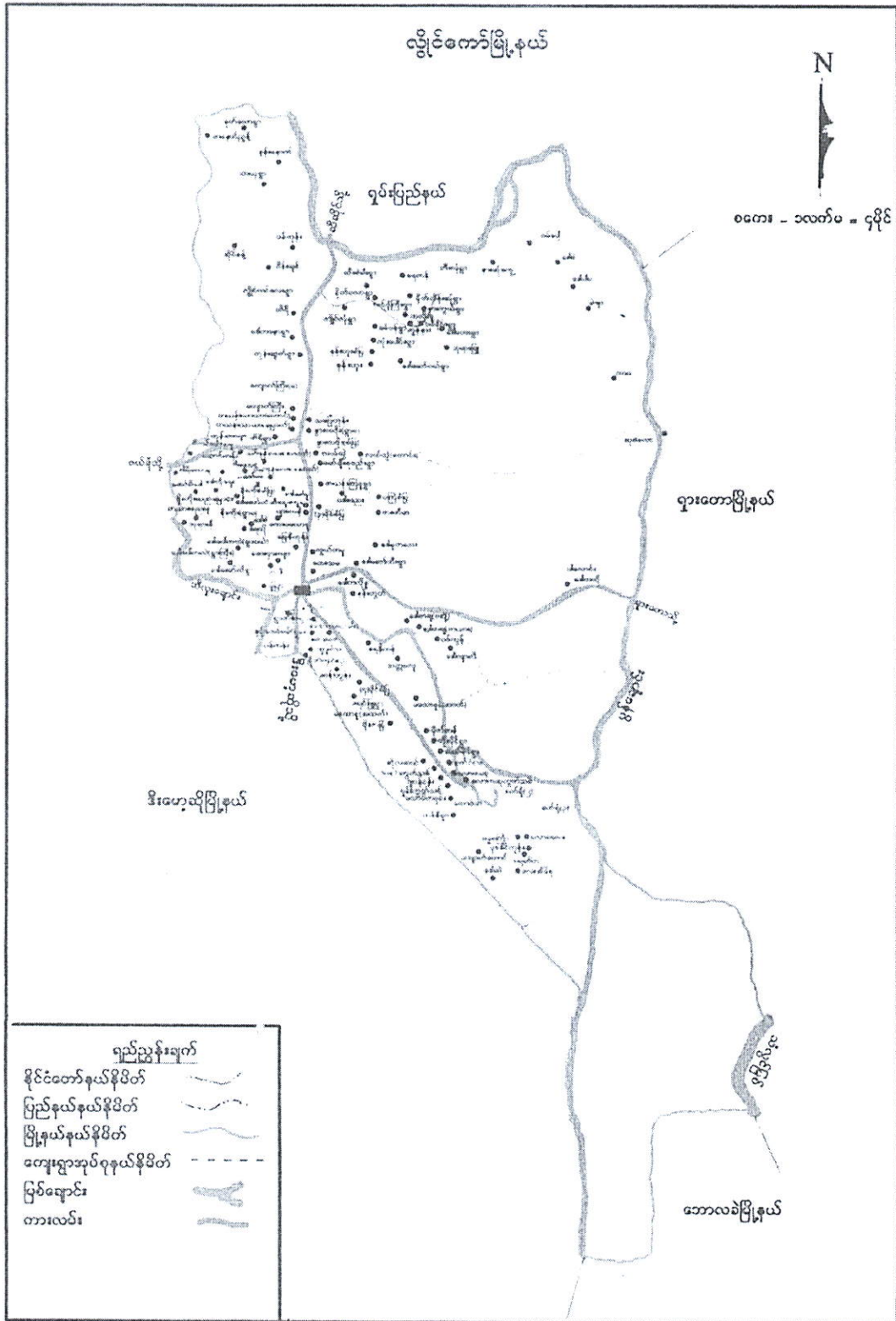

ကျေးရွာအုပ်စုတွင်ပါဝင်သောကျေးရွာများစာရင်း

စဉ်	ကျေးရွာအုပ်စုအမည်	ကျေးရွာအမည်	ပုဂံချက်
၁။	ချိုကယ်	ဒေါတခြား(ကယား)	
၂။	ချိုကယ်	ဒေါတခြား(ပအိုဝ်း)	
၃။	ချိုကယ်	ဒေါမူကလား	
၄။	ချိုကယ်	ဗားတီဗာ	
၅။	ချိုကယ်	ပကြံစံပြ	
၆။	ချိုကယ်	လွယ်တမူကုန်း	
၇။	ချိုကယ်	ဒေါဖော်ဘီး	
၈။	ချိုကယ်	ဒေါကလိုစူး	

လူထုဝဟိုပြုစီမံကိန်းမှလူထုပူးပေါင်းပါဝင်သောနည်းဖြင့်စတုတ္ထနှစ်စီမံကိန်း ပိတ်ဆက်အစည်းအဝေး

(၂၀၁၉-၂၀၂၀) ခုနှစ်

ကျေးရွာအုပ်စုအမည်-ချိုကယ် ကျေးရွာအမည်- လွယ်တမူကုန်း ရက်စွဲ ၆.၁၀.၂၀၁၉

၁။ကျေးရွာသမိုင်းအကြောင်း

လွယ်တမူကျေးရွာကို ၁၉၆၂ခုနှစ်တွင်မြို့အုပ်ဦးလွီးဝင်း၏ ခွင့်ပြုချက်အရ လွယ်တမူ(၃)မိုင်ဟု ရွာတည်ထောင်ခွင့်ပြုကာ စတင်အသိအမှတ်ပြုခဲ့ပါသည်။ ကျေးရွာစတင်တည်ထောင်စဉ်က ရွာ၏ နယ်နိမိတ်မှာ အရှေ့ဘက်တွင်ပကြဲရွာကောင်းထိ၊ အနောက်ဘက်တွင်ထေးပလော်ခူရွာထိ၊ တောင်ဘက် တွင်လေယာဉ်ကွင်းထိ၊ မြောက်ဘက်တွင်ပဒီးညေးကျေးရွာအထိဖြစ်ပါသည်။

မျက်မှောင်ကာလတွင် လွယ်တမူကျေးရွာဟုခေါ်တွင်လျက်ရှိပြီး တည်နေရာမှာ လွိုင်ကော်မြို့၏ မြောက်ဘက်အထွက်၊ လွိုင်ကော်-အောင်ပန်းကားလမ်းမကြီး၏ အရှေ့ဘက်တွင် တည်ရှိပါသည်။ ၎င်းကျေးရွာ၏ အရှေ့ဘက်တွင် ကျေးရွာသမိုင်းမြေ၊ တောင်ယာစိုက်ခင်းများနှင့် တောင်တန်း တောင်ကုန်းများ၊ အနောက်ဘက်တွင် ခလရ(၂၆၁)တပ်၊ တောင်ဘက်တွင် ခလရ (၂၅၀)တပ်၊ မြောက်ဘက်တွင် (၃)မိုင်ပကြဲ ကျေးရွာရှိပါသည်။ ကယားလူမျိုး၊ ကယန်းလူမျိုးနှင့် ဗမာလူမျိုးအများဆုံး နေထိုင်ကြပြီး အခြားလူမျိုးများလည်း နေထိုင်ကြပါသည်။ ကျေးရွာသူ၊ ကျေးရွာသား အများစုမှာ တောင်ယာလုပ်ငန်းကိုလုပ်ကိုင် စားသောက်ကြပြီး သစ်စက်လုပ်ငန်းနှင့် အခြားကျပ်အလုပ် ကိုလည်းလုပ်ကိုင်ကြပါသည်။ ကျေးရွာတွင်လက်ရှိ အိမ်ခြေ(၂၂၃)အိမ်ရှိပြီး လူဦးရေမှာ (၁၀၅၂)ဦး နေထိုင်လျက်ရှိပါသည်။ စီးပွားရေးကျပ်စည်းပြီး ဆင်းရဲနွမ်းပါးသော ပိသားစုအနည်းငယ်ရှိပါသည်။

လွယ်တမူကျေးရွာသည် ကုန်းမြေပေါ်တွင် တည်ရှိသဖြင့် ရွာအတွင်းရှိ ရေတွင်းများသည် မိုးရာသီတွင်သာ အဆင်ပြေပြီး နွေရာသီတွင် ရေခမ်းသောကြောင့် သောက်သုံးရေ အခက်အခဲ ရှိပါသည်။ လျှပ်စစ်မီးကိုလည်း၂၀၁၁ခုနှစ်တွင် ကိုယ်ထူကိုယ်ထစနစ်ဖြင့် တစ်အိမ်(၃)သိန်းကျပ်စီ ထည့်ဝင်ကာဆောင်ရွက်ခဲ့ပြီး မီးရရှိခဲ့သော်လည်း ဆင်းရဲနွမ်းပါးသည့် မိသားစုများမှာ ငွေမထည့် နိုင်သဖြင့် မီးသုံး စွဲခွင့်မရကြပါ။ ကျေးရွာအတွင်းရှိ လမ်း(၁၄)လမ်းရှိသည့် အနက်(၁)လမ်းသာ ကျောက်ချောလမ်းဖြစ်ပြီး ကျန်လမ်းများမှာ မြေသားလမ်းများဖြစ်သဖြင့် မိုးရာသီတွင် သွားလာရ ခက်ခဲပါသည်။

ပုဂံတမ်းတင်သူ

အမည် - ဦးစောအယ်ဒိုမှူး

ရာထူး - လူထုစည်းရုံးရေးမှူး

လူထုပူးပေါင်းပါဝင်သောလူမှုဆန်းစစ်ခြင်းနှင့်အကဲဖြတ်ခြင်းလုပ်ငန်းစဉ် (PSA/PRA) အကျဉ်းချုပ်ဇယား

စဉ်	အကြောင်းအရာ	ရက်စွဲ	ဦးတည်အုပ်စု	တက်ရောက်သူ			အဓိကဆွေးနွေးချက်များ
				ကျား	မ		
၁	လူမှုရေးအရင်းအမြစ် ပြင်ဆင်မှု (social Map/Resource Map)	၆.၁၀.၂၀၁၉	ရပ်မီးရပ်ဖ ကော်မတီဝင်များ	၄၇	၆၉	၁၁၆	အိမ်အမျိုးအစားများ၊ အခြေခံ အဆောက်အဦးများ၊ လမ်းပန်း ဆက်သွယ်ရေးအခြေအနေ၊ လယ်ယာမြေ၊ မြစ်ချောင်း၊ ရေကန်၊ ရေကန်သစ်တောများ
၂	ဥစ္စာစနစ်ကြွယ်ဝမှု အဆင့်သတ်မှတ်ချက် (Wealth Ranking)	၆.၁၀.၂၀၁၉	ချမ်းသာ၊ အလယ်အလတ်၊ နွမ်းပါးအုပ်စု	၄၇	၆၉	၁၁၆	ကျေးရွာလူမှုစီးပွားအုပ်စုများ၊ ခွဲခြားသတ်မှတ်နိုင်ရေးအတွက် အခြေခံခံနိုင်ရည်များ၊ သတ်မှတ်ခြင်း ပေးစွဲသောအမျိုးအစားများ၊ သဘောတူခွဲခြားသတ်မှတ်ခြင်း
၃	ပိုင်ဆိုင်မှုသုံးသပ်ခြင်း	၆.၁၀.၂၀၁၉	ကော်မတီဝင်၊ အမျိုးသမီး၊ အမျိုးသားများ	၄၇	၆၉	၁၁၆	အမျိုးသမီးနှင့် အမျိုးသားများ ပိုင်ဆိုင် ပြီးထိန်းချုပ်ထား သည့် ပိုင်ဆိုင်မှု (သို့) အရင်းအမြစ်များကို သုံးသပ်ခြင်း
၄	ရာသီခွင်ပြကွဲပြားမှု Seasonal Calender	၆.၁၀.၂၀၁၉	ကော်မတီဝင်၊ အမျိုးသမီး၊ အမျိုးသားများ	၄၇	၆၉	၁၁၆	ရာသီဥတုစိုက်ပျိုးသီးနှံများ၊ လယ်ယာလုပ်ငန်းများ၊ ဝင်ငွေထွက်ငွေပေးပြု ရေးလုပ်ငန်းများ
၅	ပင့်ကူအိမ်ကွန်ယက် (Spider Web)	၆.၁၀.၂၀၁၉	အမျိုးသား၊ အမျိုးသမီးများ	၄၇	၆၉	၁၁၆	အမျိုးသား၊ အမျိုးသမီးများ တန်းတူအခွင့်အရေးရရှိမှုနှင့် မရရှိသည့်အကြောင်းအရင်းများ
၆	အဖွဲ့အစည်းချိတ်ဆက် ပုံ (Venn Diagram)	၆.၁၀.၂၀၁၉	ကျေးရွာလူမှုဖွံ့ဖြိုးရေးအဖွဲ့၊ အုပ်ချုပ်ရေးအဖွဲ့၊ ကျေးရွာမိသားစု အဖွဲ့	၄၇	၆၉	၁၁၆	ကျေးရွာတွင်ရှိအဖွဲ့အစည်းများ နှင့်ဖွံ့ဖြိုးရေးလုပ်ငန်းအတွက် ချိတ်ဆက် ဆောင်ရွက်လုပ်ကိုင်မှု

ကျေးရွာ၏လူမှုရေးအရင်းအမြစ်ပြမြေပုံရေးဆွဲခြင်း

မြို့နယ်-လွိုင်ကော်။ ကျေးရွာအုပ်စု-ချီကယ်။ ကျေးရွာ-လွယ်တပူ။ ရက်စွဲ -၃၀.၉.၂၀၁၈။

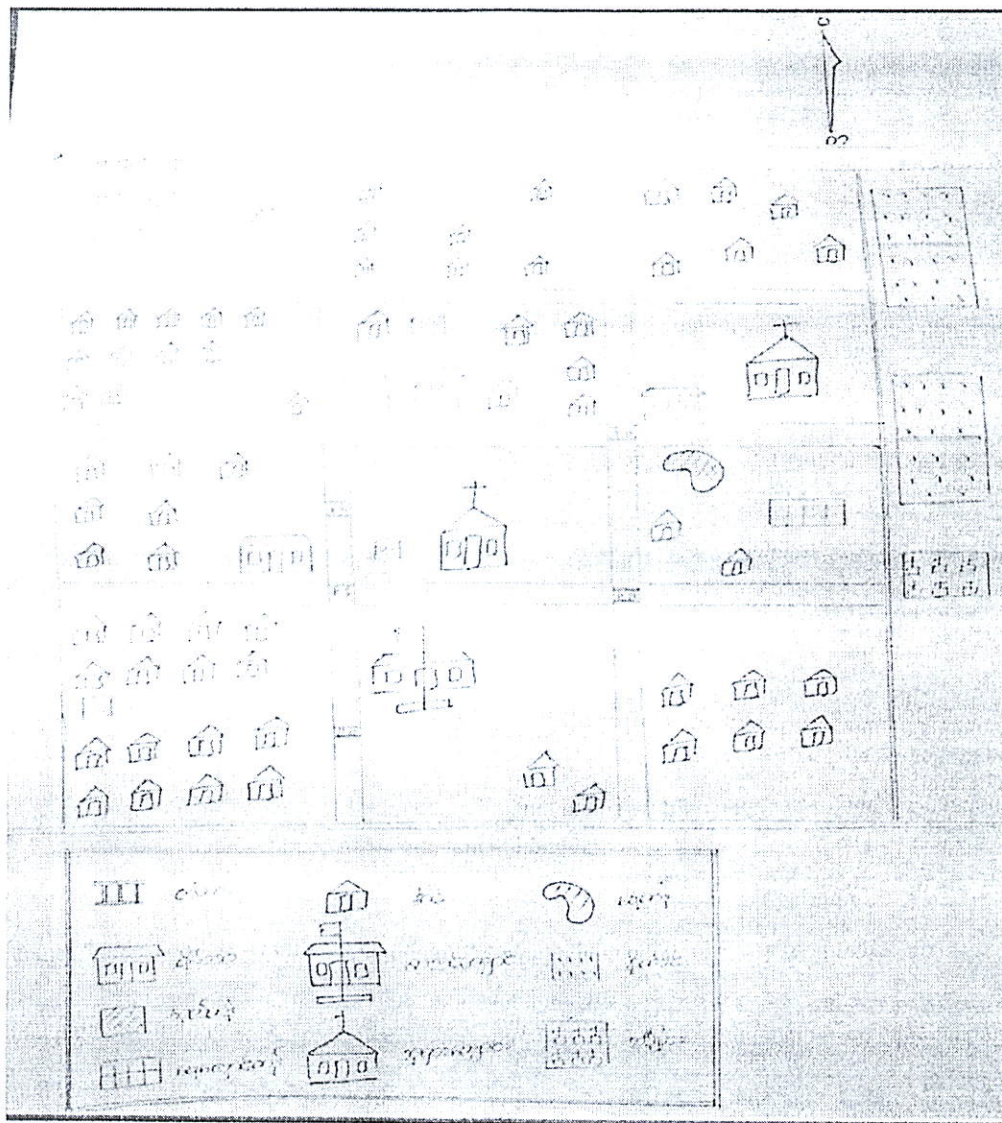

ပါဝင်ဆွေးနွေးသူ

ကျား -၄၇ဦး

မ -၆၉ဦး

မှတ်တမ်းတင်သူ

အပည့်-ဦးစောအယ်ဒိုပု

ရာထူး-လူထုစည်းရုံးရေးမှူး

လူမှုရေးနှင့်အရင်းအမြစ်ပြုပြင်ဆင်ယင်ရေး

လွယ်တူမှုကျေးဇူးရှာသည်လွှာကိုကော်မရှု၊ ငါ့မြောက်ဘက်တွင်တည်ရှိပြီး အိမ်ထောင်စု(၂၂၃) အိမ်နှင့်လူဦးရေ (၁၀၅၇)ဦးဖြင့် နေထိုင်ကြပါသည်။ ။ ၎င်းကျေးရွာသည် ကယား၊ ကယန်းနှင့် ဗမာဟူ၍အပိုင်း (၃)ပိုင်းဖြင့် ဖွဲ့စည်းထားပါသည်။ ကယားပိုင်း၏ အိမ်ထောင်စုမှာ (၉၃)အိမ်၊ ကယန်းပိုင်း၏ အိမ်ထောင်စုမှာ(၆၄)အိမ်၊ ဗမာပိုင်း၏အိမ်ထောင်စုမှာ(၆၆)အိမ် ရှိပါသည်။ ကျေးရွာအတွင်းရှိ နေထိုင်သော လူမျိုးများ၏ ရာခိုင်နှုန်းမှာ ကယား(၄၄%)၊ ကယန်း(၃၀%)၊ ဗမာ(၂၆%) စုပေါင်း နေထိုင်ကြပါသည်။ ပုဒ္ဓဘာသာကို ကိုးကွယ်သောအိမ်(၈၀)အိမ်ရှိပြီး ခရစ်ယာန်ဘာသာကို ကိုးကွယ်သော အိမ်(၁၄၃)အိမ်ရှိပါသည်။

ကယားပိုင်းနှင့် ကယန်းပိုင်းတို့သည် ဟောင်ယာကို အဓိကလုပ်ကိုင်ကြပြီး စိုက်ပျိုးသော သီးနှံများမှာစပါး၊ ပြောင်း၊ ပဲစေ့နှင့်ပြေပဲတို့ဖြစ်ပါသည်။ အခြားဝင်ငွေရသောလုပ်ငန်းများမှာလက်သမား နှင့် ပန်းရံတို့ကို လုပ်ကိုင်ကြပါသည်။ ဗမာပိုင်းသည် ကျွန်းအလုပ်ကိုသာ အဓိက လုပ်ကိုင် ကြပါသည်။ လွယ်တူမှုကျေးရွာ၏(၃)ပိုင်း စလုံးသည် နွားဝက်နှင့်ကြက်ပျားကို တစ်နိုင်တစ်ပိုင် မွေးမြူကြပါသည်။ အမျိုးသမီးဦးဆောင်သောအိမ်(၃၆)အိမ်ရှိသည်အနက် အများစုမှာသား၊ သမီးများကို မိမိတို့နေထိုင် ကြပြီးကျန်အနည်းစုမှာ တစ်နိုင်တစ်ပိုင်ဈေးဆိုင်လေးဖွင့်ပြီး လုပ်ကိုင်စားသောက် ကြပါသည်။

လွယ်တူမှုကျေးရွာတွင်မူလတန်းကျောင်း၊ ကယန်းပိုင်းနှင့်ကယားပိုင်းတွင်လူငယ်ရိပ်သာအဆောက်အဦး တစ်ခုစီရှိကြပါသည်။ ဘုရားကျောင်း(၃)ကျောင်းနှင့် ဘာသားရေးမူကြိုကျောင်း(၁) ကျောင်းရှိပါသည်။ ၎င်းကျေးရွာသည် လွှဲပြောင်းနေထိုင်မှုနှင့်သောကြောင့် ဘွဲ့ရပညာတတ်ပျား အတော်အသင့်ရှိပြီး ဆက်လက်သင်ကြားနေသူ အပြောက်အပြား ရှိပါသည်။ ကျေးရွာအတွင်းတွင် ပန်းရံဆရာ၊ ဆိုင်ကယ်ပြင်ဆရာ နှင့် လက်သမားဆရာတို့ ရှိကြပါသည်။

၂၀၀၃-၂၀၀၄ ခုနှစ်တွင် ကဲမြန်ဟအဖွဲ့မှ အုတ်ကန်(၃)ကန်ကို တည်ဆောက် ထားပေးခဲ့ပါသည်။ ၂၀၀၆ ခုနှစ်တွင် ကျေးလက်ဒေသဖွံ့ဖြိုးတိုးတက်ရေးဦးစီးဌာနမှ အုတ်ကန် (၅၀၀၀) ဂါလံ (၁)ကန်ကို တည်ဆောက်ပေးပြီး ရေပိုက်လိုင်းပါတစ်ခါတည်း လုပ်ဆောင် ပေးပါသည်။ ရေတွင်း(၁၈၂)တွင်း ရှိသော်လည်း ဆောင်းရာသီ နှင့် မိုးရာသီတွင်သာ ရေလုံလောက်မှုရှိပြီး နွေရာသီတွင်ခမ်းသောကြောင့် သောက်သုံးရေ အခက်အခဲရှိပါသည်။ ၂၀၀၆-၂၀၀၇ခုနှစ်တွင် လူထုဗဟိုပြုစီမံကိန်းမှာ (၁၀)အိမ် (၁)ငှက် ရေငုတ်လုပ်ပေးခဲ့ပါပြီး ၂၀၀၇-၂၀၀၈ခုနှစ်တွင်ထပ်ပြီးဂါလံ(၁၀၀၀၀)အုတ်ရေကန်နှင့် ရေကန် ခြံစည်းရိုးကာရံပေးခဲ့ပါသည်။ ကျေးရွာအတွင်းရှိ လမ်း(၁၄)လမ်းရှိသည့်အနက် (၁)လမ်းသာ ကျောက်ချောလမ်းဖြစ်ပြီး ကျန်လမ်းများမှာမြေသားလမ်းများဖြစ်သောကြောင့် မိုးရာသီတွင် ကလေးများကျောင်းတက်ရာတွင် အခက်အခဲရှိပါသည်။ တံတား(၈)စင်းရှိသည့်အနက် သစ်သား တံတား(၅)စင်းနှင့် အုတ်တံတား (၃)စင်းရှိပြီးအုတ်တံတား(၃)စင်းတွင်(၂)စင်းကို နယ်စပ်ဒေသဖွံ့ဖြိုး

တိုးတက်ရေးဦးစီးဌာနအဖွဲ့က တည်ဆောက်ပေးခဲ့ပါသည်။ ကျန်တံတားများမှာ ကျေးရွာက
ကိုယ်ထူကိုယ်ထဖြင့် တည်ဆောက် ထားပါသည်။

ဥစ္စာဓနအဆင့်ခွဲခြားမှုစံနှုန်းပုံစံ

မြို့နယ် - လွိုင်ကော်၊ ကျေးရွာအုပ်စု-ချိုကယ်၊ ကျေးရွာ- လွယ်တပူ...၊ ရက်စွဲ - ၆.၁၀.၂၀၁၉။

အမျိုးအစား	သတ်မှတ်ချက်/ညွှန်းကိန်းများ	အိမ်ထောင်စု အရေအတွက်	ရာခိုင်နှုန်း
ချမ်းသာ	တိုက်ပု၊ တိုက်ကြီး၊ ကား၊ ထော်လာဂျီ၊ ပုစဉ်းခေါင်း၊ ဆိုင်ကယ်၊ သုံးဘီး၊ တိစွဲ၊ ဖုန်း၊ တောင်ယာ(၅)ဧက နှင့် မြေ(၁၀)ဧက။	၄၀	၁၇.၉%
အလယ် အလတ်	တိုက်ပု၊ ဆိုင်ကယ်၊ စက်ဘီး၊ တိစွဲ၊ ဖုန်း၊ နွားတစ်ရည်း နှင့် တောင်ယာ(၃)ဧက။	၈၀	၃၅.၉%
ဆင်းရဲ/ နွမ်းပါး	ပျဉ်၊ ထရုံ၊ စက်ဘီး၊ အိမ်မရှိခြင်း၊ အငှားအလုပ် သမားများဖြစ်ခြင်း၊ တစ်နေ့လုပ်တစ်နေ့စား၊ တောင်ယာ (၁)ဧက။	၁၀၃	၄၆.၂%
စုစုပေါင်း အိမ်ထောင်စု		၂၂၃	၁၀၀%

ပါဝင်ဆွေးနွေးသူ

ကျား- ၄၇ဦး

မ - ၆၉ဦး

ပုတ်တမ်းတင်သူ

အမည်-ဦးစောအယ်ဒီမူး

ရာထူး-လူထုစည်းရုံးရေးမှူး

ဥစ္စာဝန်ကြွယ်ဝမှုဇယား သုံးသပ်ချက်

လွယ်တူကျေးဇူးသည် အိမ်ထောင်စု(၂၂၃)အိမ်ရှိပြီး လူဦးရေ(၁၀၅၆)ဦးခန့် နေထိုင် ကြပါသည်။ ၎င်းကျေးရွာတွင် ဥစ္စာဝန်ကြွယ်ဝမှုမှာ ချမ်းသာအဆင့်၊ အလယ်အလတ်အဆင့်နှင့် ဆင်းရဲနွမ်းပါးအဆင့်ဆိုပြီးအဆင့်(၃)ဆင့်ရှိပါသည်။

ချမ်းသာအဆင့်သတ်မှတ်ခံရသောအိမ်ခြေစုပေါင်း(၄၀)အိမ်ခန့်ရှိပြီး တိုက်ပု၊ တိုက်ကြီး ၊ ကား၊ ထော်လာဂျီ၊ ပုစဉ်းခေါင်း၊ ဆိုင်ကယ်၊ သုံးဘီး၊ တီဗွီ၊ ဖုန်း၊ တောင်ယာ(၅)ဧက နှင့် မြေ(၁၀)ဧကနှင့် အထက်ပိုင်ဆိုင်သော၎င်းလူနည်းစုသည် တောင်ယာလုပ်ငန်းများလုပ်ခြင်းကြောင့် တစ်နှစ်ဝင်ငွေ သိန်း(၅၀)နှင့်သိန်း(၇၀)ကြားရှိပြီး ကိုယ်ပိုင်စီးပွားရေးလုပ်ငန်း လုပ်ကိုင် ကြသူများဖြစ်ပါသည်။

အလယ်အလတ်အဆင့်သတ်မှတ်ခံရသော အိမ်ခြေစုပေါင်း(၈၀)အိမ်ခန့်ရှိပြီး တိုက်ပု၊ ဆိုင်ကယ်၊ စက်ဘီး၊ တီဗွီ၊ ဖုန်း၊ နွားတစ်ရှဉ်းနှင့်တောင်ယာ(၃)ဧက ပိုင်ဆိုင်သောလူနည်းစုသည် တောင်ယာလုပ်ငန်း များလုပ်ကိုင်ခြင်း နှင့် အခြားဝင်ငွေရကျပန်းအလုပ်ကို လုပ်ကိုင်ကြပြီး တစ်နှစ်ဝင်ငွေ (၂၅)သိန်းနှင့်(၃၀) သိန်းကြား ရရှိပါသည်။

ဆင်းရဲသောအဆင့် သတ်မှတ်ခံရသော အိမ်ခြေစုပေါင်း(၁၀၃)အိမ်ခန့်ရှိပြီး ပျဉ်၊ ထရုံ၊ စက်ဘီးတို့ရှိပြီး ကိုယ်ပိုင်တောင်ယာမြေနှင့်အိမ်ပရိခြင်း၊ အငှားအလုပ်သမားများဖြစ်ခြင်း၊ တောင်ယာ (၁)ဧက၊ ကျပန်းလုပ်ကိုင်စားသောက်ခြင်းနှင့် အလုပ်အကိုင်များပါးရခြင်းကြောင့် ငွေကြေးအဆင်မပြေမှု များ ကြုံတွေ့ကြရပါသည်။ ၎င်းအခက်အခဲများကြောင့် ဆင်းရဲအဆင့်ရှိ လူဦးရေ၏ တစ်နှစ်ဝင်ငွေ စုစုပေါင်းမှာ(၁၅)သိန်း နှင့် (၂၀)သိန်းကြားသာ ရရှိပါသည်။

ဆင်းရဲရဲခြင်းအကြောင်းရင်းမှာပိသားစုတွင်ကလေးများခြင်း၊ သက်ကြီးရွယ်အိုများခြင်း၊ ပညာ ပတ်ဝန်းခြင်း၊ ဝင်ငွေရှာဖွေသူနည်းပါးခြင်း၊ အလုပ်မလုပ်နိုင်သူများခြင်းကြောင့်ဖြစ်ပါသည်။ သားသမီး ပညာရေး ပထောက်ပံ့ပေးနိုင်ကြပါ။

ရာသီခွင်ပြကွဲဒိန်

အကြောင်းအရာ	တန်ခူး	ကဆုန်	နယုန်	ပါဆို့	ပါမခါင်	တော်သလင်း	သီတင်းကျွတ်	တန်ဆောင်ပုန်း	နတ်တော်	ပြာသို	တပို့တွဲ	တင်
ရာသီဥတု												
ပိုက်မျိုးရေး	တောင်ယာ ၁ရှင်း	တောင်ယာ ၁ပီးရှို	မြေတွန့်			ပေါင်းရှင်း	ဆေးဖျန်း	ရိတ်သိမ်း	ရိတ်သိမ်း	ရောင်းချ		
ပင်ငွေ(\$)/တွက်ပဋ္ဌ(#)	၂၃ #	၂၃ #	##	##	##	##	##	၂၆ #	၂၃၅ #	၂၄၄ #	၂၃ #	#
ကျွန်းဟရေး	ပွေးတိုး	ပမ်းပျက်	ပမ်းပျက်						နှာပေးချေ ၁င်းဆို			
ပွဲလမ်းသဘင်	သင်္ကြန်ပွဲ			သင်္ဘန် ကပ်	တရေး ဟံ		မီးတွန်းပွဲ		ခရစ်စ မတ်ပွဲ			
ကောက်လုံးရေးနို့မို့						လုံလောက်	ပျားရို					
အစားအစာဖွဲ့လုံပူ												

ပါပင်ဆွေးနွေးသူ

ကျား - ၄၇ ဦး

မ - ၆၉ ဦး

မှတ်တမ်းတင်သူ-

အပည် - ဦးစောအယ်ဂိုပူး

ရာထူး - လူထုစည်းရုံးရေးမှူး

ရာသီခွင်ပြ ပြက္ခဒိန် သုံးသပ်ချက်

လွယ်တူကျေးဇူးရှာသည် တောင်ယာကို အဓိကလုပ်ကိုင်ကြပြီး စိုက်ပျိုးသောသီးနှံများမှာ စပါး၊ ပြောင်း၊ ပဲစေ့နှင့် နှင့် ပြေပဲတို့ကို ဖြစ်ပါသည်။ မတ်လ၊ ဧပြီလ၊ မေလများတွင် ပူးပြင်းခြောက်သွေ့သောလ များဖြစ်၍ တောင်ယာများကို ရှင်းလင်း ဝမ်းရိုးပြီး ထွန်ယက် ကြပါသည်။

ဇွန်လ၊ ဇူလိုင်လနှင့် ဩဂုတ်လများတွင် မျိုးစေ့ချစိုက်ပျိုးကြပြီး စက်တင်ဘာလတွင် ပေါင်းရှင်းကြပါသည်။ ဩဂုတ်လ နှင့် စက်တင်ဘာလများတွင် စပါးပိုးကျပြီး နိုဝင်ဘာလနှင့် ဒီဇင်ဘာလများတွင် ပဲစေ့နှင့် ပိုးများကြပါသည်။ နိုဝင်ဘာလနှင့် ဒီဇင်ဘာလများတွင် စပါးကို ရိတ်သိမ်းကြပြီး ပြောင်း၊ ပဲစေ့တို့ကို ဇန်နဝါရီလတွင် ရိတ်သိမ်းကြပါသည်။ ပြေပဲကို ဩဂုတ်လတွင် နတ်ကြပါသည်။

တောင်ယာလုပ်ငန်းကို အိမ်ထောင်စု(၁၃၅)ခန့် လုပ်ကိုင်ကြပြီး တစ်နှစ်ပတ်လုံး မလုပ်ကိုင်ကြပါ။ တောင်ယာလုပ်ငန်းပြီးလျှင် အခြား လက်သမား နှင့် ပန်ရုံ အလုပ်များကို လုပ်ကိုင်ကြပါသည်။ တောင်ယာ လုပ်ငန်းကို မလုပ်သောသူများသည် ပန်းအလုပ်ကို လုပ်ကိုင်ကြပါသည်။

မျိုးစေ့ချသောအချိန်နှင့် ပေါင်းရှင်းကြသော အချိန်သည် ပိုက်ဆံအများဆုံး ထွက်သော အချိန်ဖြစ်သည်။ ဒီဇင်ဘာလ နှင့် ဇန်နဝါရီလများတွင် ထွက်ရှိသောသီးနှံများကို ရောင်းချသော အချိန်ဖြစ်၍ ဝင်ငွေအ များဆုံး ဝင်သောကာလဖြစ်ပြီး အလှူဒါနနှုန်းများ လုပ်ကြသည်။ သီးနှံများ ရောင်းချပြီးချိန်ဖြစ်၍ ဇန်နဝါရီလ၊ ဖေဖော်ဝါရီလ နှင့် မတ်လများတွင် အနည်းငယ် အားလပ်သော အချိန် ဖြစ်ပါသည်။

ဧပြီလနှင့် မေလများတွင် ပူးပြင်းသောကြောင့် သွေးတိုးရောဂါနှင့်ဝမ်းရောဂါ ဖြစ်တတ် ပါသည်။ ဇွန်လတွင် ပိုးရာသီဖြစ်သောကြောင့် ဝမ်းလျှော့ဝမ်းပျက် ဖြစ်တတ်ပြီး ဒီဇင်ဘာလသည် ရာသီဥတု အ ပြောင်းအလဲကြောင့် နှာပေးဖျောင်းဆိုး ဖြစ်တတ်ပါသည်။

တန်ခူးလတွင် သင်္ကြန်ပွဲ၊ ဝါဆိုလတွင် သင်္ကန်းကပ်၊ ပါခေါင်လတွင် ဖာရေးတံ၊ သီတင်း ကျွတ်တွင် မီးထွန်းပွဲ နှင့် ဒီဇင်ဘာလတွင် ခရစ္စမတ်ပွဲတို့ကို ကျင်းပကြပါသည်။

အစားအစာကို တောင်ယာလုပ်ငန်းအပြင် အခြားကျပန်းအလုပ်ကို လုပ်ကိုင်ပြီး တစ်နှစ်ပတ်လုံး ဖူလုံအောင်ရှာဖွေစားသောက်ရပါသည်။

အရင်းအမြစ်သုံးစွဲမှုပုံစံပြဇယား

အမျိုးသား	အမျိုးသမီး	အမျိုးသား+အမျိုးသမီး
ထော်လာဂျီ	အပ်ချုပ်စက်	ဆိုင်ကယ်
လယ်ထွန်စက်	အလှပြင်ဆိုင်	နွားလှည်း
ကိုင်းရှည်စက်	စားသောက်ဆိုင်	ပြက်ရိတ်စက်
ဆံပင်ညှပ်ဆိုင်		မိတ္တူဆိုင်
ဆိုင်ကယ်ပြင်ဆိုင်		ကုန်စုံဆိုင်
ကား		တယ်လီဖုန်း
		ကောင်ယာ
		လယ်ယာ
		စက်ဘီး

ပါဝင်ဆွေးနွေးသူ

ကျား - ၄၇ဦး

မ - ၆၉ဦး

မှတ်တမ်းတင်သူ

အမည် - ဦးစောအယ်ဒိုမှူး

ရာထူး - လူထုစည်းရုံးရေးမှူး

အရင်းအမြစ်ထိန်းချုပ်မှုပုံစံပြဇယား

အမျိုးသား	အမျိုးသား - အမျိုးသမီး	အမျိုးသမီး
ကား	ဆံပင်ညှပ်ဆိုင်	ပိတ္တူဆိုင်
ထော်လာဂျီ	နွားလှည်း	ခွေဆိုင်
ကိုင်းရှည်စက်	ပြက်ရိတ်စက်	ကုန်ရုံဆိုင်
ဆိုင်ကယ်	တယ်လီဖုန်း	အပ်ချုပ်စက်
စက်ဘီး	တောင်ယာ	အလှပြင်ဆိုင်
	လယ်ယာ	စားသောက်ဆိုင်

ပါဝင်ဆွေးနွေးသူ

ကျား - ၄၇ဦး

မ - ၆၉ဦး

မှတ်တမ်းတင်သူ

အမည် - - ဦးစောအယ်ဒိုမှူး

ရာထူး - လူထုစည်းရုံးရေးမှူး

အရင်းအမြစ်ထိန်းချုပ်မှုပုံစံဇယားသုံးသပ်ချက်

လွယ်ကူကျေးဇူးရှိ အမျိုးသားများ၏ အသုံးပြုသောအရင်းအမြစ်များမှာ ထော်လာဂျီ၊ လယ်ထွန်စက်၊ ကိုင်းရှည်စက်နှင့်ကားဖြစ်ပြီး ၎င်းအရာများကိုလည်း အမျိုးသားများသာ ထိန်းချုပ်ပါသည်။

ဆိုင်ကယ်၊ နွားလှည်း၊ မြက်ရိတ်စက်၊ ပိတ္တူဆိုင်၊ ဧွေဆိုင်၊ ကုန်စုံဆိုင်၊ တယ်လီဖုန်း၊ တောင်ယာ နှင့် စက်ဘီး တို့ကို အမျိုးသားများ နှင့်အမျိုးသမီးများ အတူတူသုံးစွဲပြီး ထိန်းချုပ်မှုအပိုင်းမှာလည်း အမျိုးသား နည်းကူ အမျိုးသမီးထိန်းချုပ်ပါသည်။

စက်ပစ္စည်း အကြောင်းအရာများကို အမျိုးသမီးများသည် သုံးစွဲရာမှ အမျိုးသားများနှင့် အတူတူသုံးစွဲပြီး အမျိုးသားများသာ ပိုမိုနားလည်သောကြောင့် အမျိုးသားများသာ ထိန်းချုပ်ပါသည်။

လွယ်ကူကျေးဇူးရှိ အမျိုးသမီးများ၏ အသုံးပြုသောအရင်းအမြစ်များမှာ အပ်ချုပ်စက်၊ အလှပြင်ဆိုင် နှင့် စားသောက်ဆိုင် တို့ဖြစ်ပါသည်။ ၎င်းအရင်းအမြစ်များကို အသုံးပြုရန် အတွက် အမျိုးသားနှင့်အမျိုးသမီးတို့ ပူးပေါင်းတိုင်ပင် ဆုံးဖြတ်ချက်ချပြီး လုပ်ကိုင် ကြပါသည်။

ပင့်ကူအိမ်သုံးသပ်ခြင်းပြပုံ

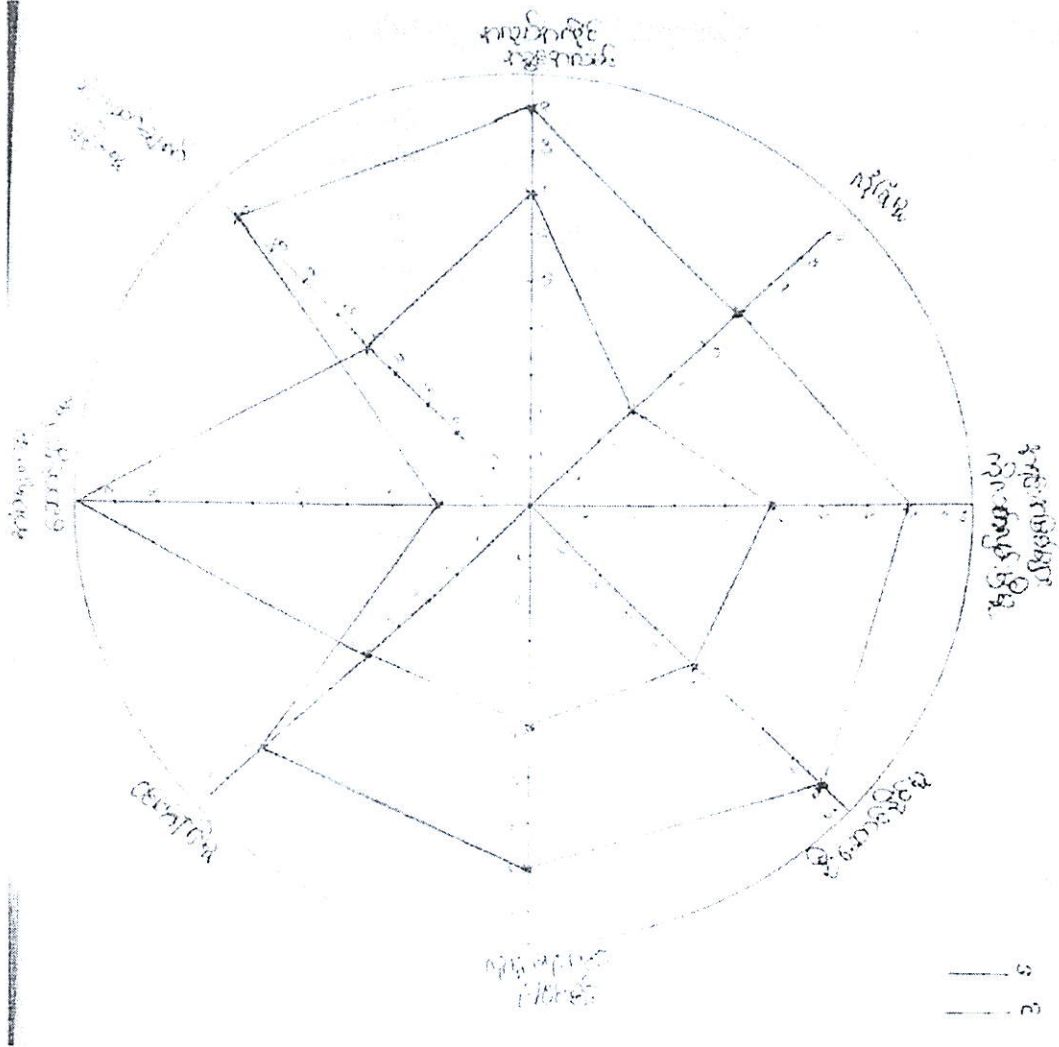

ပါဝင်ဆွေးနွေးသူ

ကျား - ၄၇ဦး

မ - ၆၉ဦး

မှတ်တမ်းတင်သူ

အမည် - ဦးစောအယ်ဒီမူး

ရာထူး - လူထုစည်းရုံးရေးမှူး

ပင့်ကူအိမ် သုံးသပ်ချက်

အိမ်မှုကိစ္စဆောက်ရွက်ရာတွင် အမျိုးသားများထက် အမျိုးသမီးများသည် ပိုမိုလုပ်ဆောင်ရပါသည်။ အကြောင်းရင်းမှာ အမျိုးသားများသည် အပြင်ထွက်ပြီး အလုပ်လုပ်ရသောကြောင့် ဖြစ်ပါသည်။ အလုပ်အကိုင်အခွင့်အလမ်း နှင့် လူမှုရေးပါဝင်ခွင့်၊ ဦးဆောင် ဆုံးဖြတ်ချက်ချနိုင်မှု တို့တွင် အမျိုးသမီးများထက် အမျိုးသားများကရှေ့တွင် ဦးဆောင်ပြီး လုပ်ဆောင်နေရပါသည်။ ဝင်ငွေရရှိမှုမှာလည်း အမျိုးသားများသာ ပိုမိုရှာဖွေနိုင်ပါသည်။ လုံခြုံမှုတွင် အမျိုးသားများ ပိုမိုသာပြီး အရင်းအမြစ်များကို အမျိုးသားများသာ ပိုသိရှိ၍ အမျိုးသမီးထက် လက်လှမ်းမီပါသည်။

အမျိုးသားများနှင့် နှိုင်းယှဉ်လျှင် အမျိုးသမီးများတွင် ရင်ဆိုင်နေရသော အခက်အခဲများမှာဝင်ငွေရသောအလုပ်တွင် လုပ်ပိုင်ခွင့်နည်းပါးပြီး အိမ်မှုကိစ္စများဖြင့်သာ အချိန်ကုန်နေခြင်း၊ သားသမီး များခြင်း၊ ပညာရေးအားနည်းခြင်းတို့ကြောင့် ပြောရပါမယ့်ရဲဖြစ်နေကြသည်။

ကျေးရွာတွင်အမျိုးသမီးများ၏ အခြေအနေများကိုးတက်လာစေရန် အမျိုးသမီးသီးသန့် အသိပညာပေး ဆွေးနွေးပွဲများ၊ အမျိုးသားများနှင့် တန်းတူလုပ်အားခရရှိစေခြင်း၊ အိမ်မှုကိစ္စ၌ သာမကမိသားစုဝင်ငွေရရှိရန်အတွက် အပ်ချုပ်စက်သင်တန်းပေးခြင်း၊ မုန့်လုပ်ငန်းသင်တန်း၊ ဇာထိုးသင်တန်းများအပြင် စိပ်ကိန်းလုပ်ငန်းခွဲများတွင်လည်း အမျိုးသမီးများကို လုပ်ကိုင်ခွင့် ပေးခြင်းဖြင့်တစ်ဘက်တစ် လမ်းမှပိသားစုဝင်ငွေပိုလျှံလာမည်။

အဖွဲ့အစည်းချိတ်ဆက်မှုပြပုံ(ကျေးရွာအတွင်း/အပြင်)

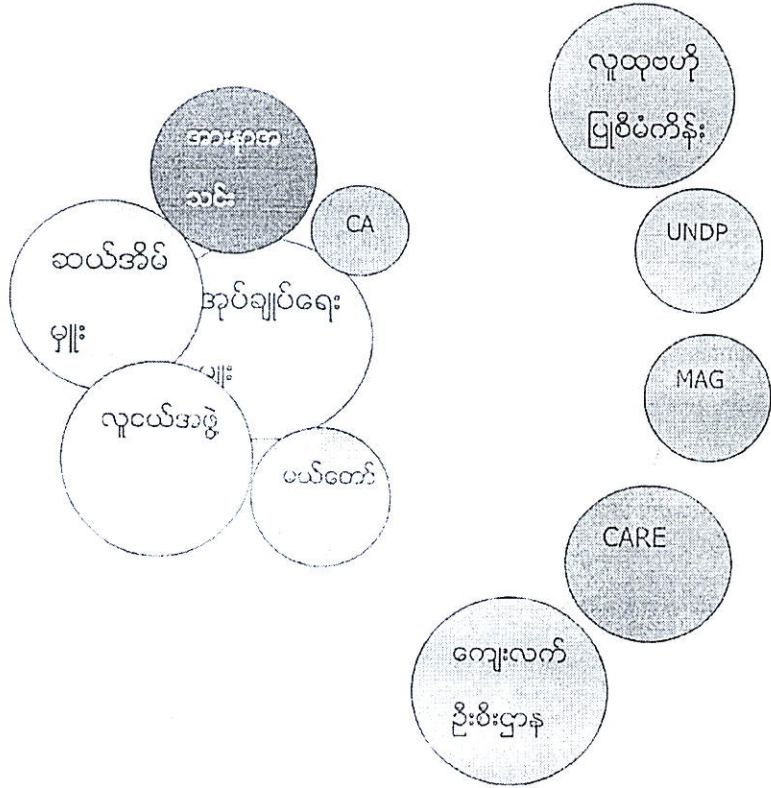

ပါဝင်ဆွေးနွေးသူ

ကျား-၄၇ ဦး

မ-၆၉ ဦး

မှတ်တမ်းတင်သူ

အပည် -ဦးစောအယ်ဒိုမူး

ရာထူး -လူထုစည်းရုံးရေးမှူး

ကျေးရွာချိတ်ဆက်မှုသုံးသပ်ချက်

လွယ်ကူကျေးရွာ၏ ရွာတွင်းရှိ အဖွဲ့အစည်းအနေဖြင့် အုပ်ချုပ်ရေးမှူး၊ ဆယ်အိမ်မှူး၊ လူငယ်အဖွဲ့၊ အားနာအသင်းအဖွဲ့၊ ပယ်တော်အဖွဲ့နှင့် CA အဖွဲ့တို့ဖြစ်သည်။

ကျေးရွာတွင် ရာအိမ်ပုဂ္ဂိုလ်နှင့်အုပ်ချုပ်ရေးသည် ကျေးရွာတွင်း အဖွဲ့အစည်းများနှင့် ဖွံ့ဖြိုးရေး လုပ်ငန်းများတွင်အဓိကဦးဆောင်သူဖြစ်သည်။ လူငယ်အဖွဲ့နှင့်ပယ်တော်သမီးအဖွဲ့များသည်ကျေးရွာ ၏သာရေး၊ နာရေးကိစ္စရပ်များတွင် ပါဝင်ကူညီဆောင်ရွက် ပေးသောအဖွဲ့ဖြစ်သည်။ ကက်သလစ် CA အဖွဲ့နှင့် အားနာအသင်းအဖွဲ့များသည် ဘာသာရေး ကိစ္စရပ်များဖြင့် ဖွဲ့စည်းထားသောအဖွဲ့ဖြစ် သည်။ ထိုအဖွဲ့များသည် ဘာသာရေးဆွေးနွေး၊ ဆုံးဖြတ်ချက်ချရာတွင် ပါဝင်ကြပြီး အားနာအသင်း အဖွဲ့သည် တစ်အိမ်တက်ဆင်း ရှိခိုးဝတ်ပြုသော အမျိုးသမီးအဖွဲ့ဖြစ်သည်။

ကျေးရွာပြင်ပအဖွဲ့အစည်းများ အနေဖြင့် ကျေးလက်ဒေသဖွံ့ဖြိုးတိုးတက်ဦးစီးဌာနအဖွဲ့၊ Careအဖွဲ့၊ UNDPအဖွဲ့၊ NRCအဖွဲ့နှင့် လူထုထုတ်ပြန်မှုဦးစီးဌာနအဖွဲ့တို့ဖြစ်သည်။

UNDPအဖွဲ့သည် ကျန်းမာရေးအတွက်ဟောပြောပေးခြင်း၊ ရောဂါရှာဖွေပေးခြင်း (ငှက်ဖျား၊ သွေးတိုး၊ ဆီးချို)နှင့်ငွေတတ်အောင်လည်းသင်ပေးပါသည်။ Care အဖွဲ့သည် ရေလှောင်ကန် တည်ဆောက်ပေးပြီး အိမ်တွင်း အကြမ်းဖက်မှု အကြောင်းကို ဟောပြောပေးပါသည်။ MAG အဖွဲ့ သည် မိုင်းကိစ္စ နှင့် ပတ်သက်သော အသိပညာဟောပြောပေးပါသည်။

ကျေးလက်ဒေသဖွံ့ဖြိုးတိုးတက်ရေးဦးစီးဌာန အဖွဲ့သည် ဘီးလူးချောင်းကနေ ရေသွယ် ပေးပြီး ဂါလံ(၅၀၀၀) ရေလှောင်ကန်(၁)ကန် တည်ဆောက် ပေးပါသည်။ ၂၀၁၇ခုနှစ်တွင် လူထုထုတ်ပြန်မှုဦးစီးဌာနအဖွဲ့သည် ငှက်တိုင်းများ တည်ဆောက်ပေးပါသည်။ ၂၀၁၈ခုနှစ်တွင် လူထုထုတ်ပြန်မှုဦးစီးဌာနအဖွဲ့မှ အုတ်ဂေဟာဂါလံ(၁၀၀၀၀)ဆန်နှင့် အုတ်ကန်ခြံစည်းရိုးကို ကာပေးခဲ့ပါသည်။

ကျေးရွာစီ/ထောက်ကော်ပတီဖွဲ့စည်းပုံစံအား

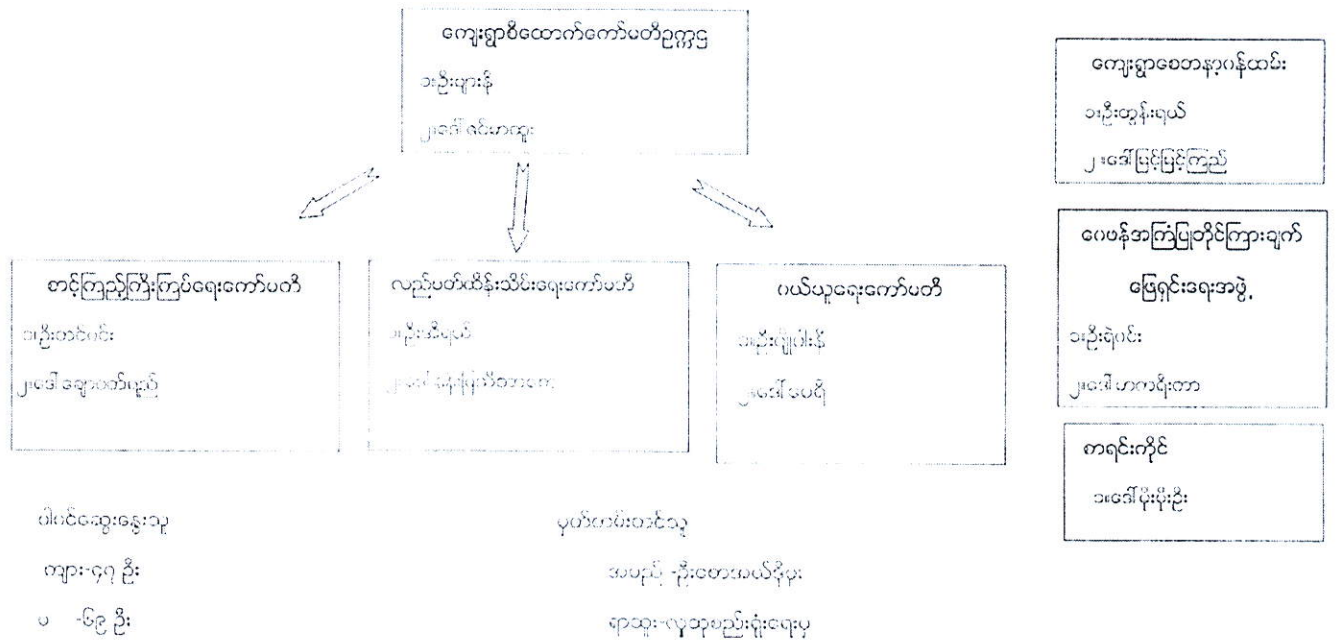

ကျေးရွာအုပ်စုစီမံကိန်းကော်မတီဖွဲ့စည်းပုံအသေး

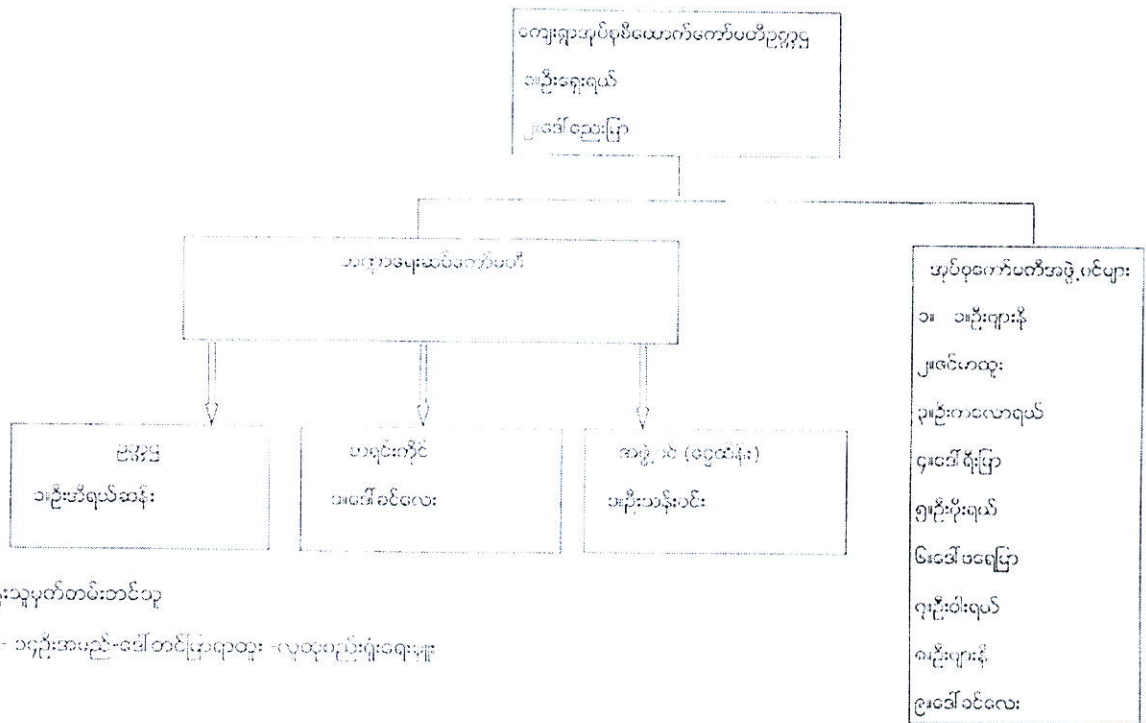

ပါဝင်ဆွေးနွေးသူမှတ်တမ်းတစ်စု
ကျား- ၂၆ဦး၊ မ- ၁၇ဦး၊ အမည်- မြေတင်ပြန်ရာသွေး - လူထုစည်းရုံးရေးဌာန

ပုံစံ - ၀ - ၁ ကျေးရွာအခြေခံအချက်အလက်များ (Form PC 1)

လက်တွေ့နှင့်မှတ်တမ်း ကျေးရွာတစ်ရွာသို့ ပထမဆုံးမိတ်ဆက်ခရီးသွားရောက်သောအခါ လူထုစည်းရုံးရေးမှူးသည် ကျေးရွာခေါင်းဆောင်များအားကျေးရွာအချက်အလက်များကို မေတ္တာရပ်ခံ၍ တောင်းခံရသည်။ ဤအချက်အလက်များကို စိမ့်ကိန်းမိတ်ဆက်အစည်းပေးမကိုင်မိတ်ဆက်ခရီးသည်၊ စိမ့်ကိန်းမိတ်ဆက်အစည်းဝေးတွင် လူထုစည်းရုံးရေးမှူးသည် ဤအချက်အလက်များအား စစ်ဆေးပြီးမှန်ကန်အောင်ပြုလုပ်ရမည်။ ပြီးနောက်တွင် လူထုစည်းရုံးရေးမှူးမှ သတင်းအချက်အလက်ထဲသို့ Tablets မှ တစ်ဆင့် ဖြည့်သွင်းရမည်။

ကျေးရွာခေါင်းဆောင် အမည် ဒေါ် ဗန်းစိန်	ကျေးရွာခေါင်းဆောင်၏ ပုန်းနံပါတ် ၀၇ - ၄၄ ၂၃၃ ၂၀၀၂	လူထုစည်းရုံးရေးမှူး၏အမည် ဒေါ်စောအယ် ဒီဂျီ
မြည်နယ်တိုင်းဒေသကြီး ကျေးရွာအုပ်စု ကျေးရွာ ကျေးရွာ	မြို့နယ် ကျေးရွာအုပ်စု ကျေးရွာ	ကျေးရွာအုပ်စု ကျေးရွာ

ကျေးရွာအုပ်စု

လူမျိုးစု	အိမ်ထောင်စုအရေအတွက်	ကိုးကွယ်သည့်ဘာသာ	အိမ်ထောင်စုအရေအတွက်
လူမျိုးစု (၁) - ကယား	၆၃	ဘာသာ(၁) - ဗုဒ္ဓ	၈၀
လူမျိုးစု (၂) - ကယား	၆၄	ဘာသာ(၂) - နတ်ယုတ်	၁၄၃
လူမျိုးစု (၃) - မြန်မာ	၆၆	ဘာသာ(၃) -	
လူမျိုးစုများ		ဘာသာများ	
အခြား			
	အရေအတွက်		
မသန်စွမ်းသူများ	၈		
သက်ကြီးရွယ်အိုများ (၆၅ နှစ် နှင့် အထက်)	၃၈		
စစ်ဘေးရှောင်			
	အမျိုးသား (အရေအတွက်)	အမျိုးသမီး (အရေအတွက်)	စုစုပေါင်းအရေအတွက်
လူဦးရေ	၅၃၀	၅၂၂	၁၀၅၂
လူမျိုးစု (၁) - ကယား	၁၂၃	၁၂၉	၂၅၂
လူမျိုးစု (၂) - ကယား	၁၄၉	၁၅၂	၃၀၁
လူမျိုးစု (၃) - ကယား	၂၅၈	၂၄၁	၄၉၉
အခြား			
အိမ်ထောင်စဦးစီး	၅၈၄	၃၉	၆၂၃

(ခ) အခြေခံအထောက်အအုံ အသုံးအဆောင်များ

စာသင်ကျောင်း	အမှတ် ခြံမပါ	ကျန်းမာရေး	အမှတ် ခြံမပါ	ဘာသာရေးအဆောက် အအုံများ	အမှတ် ခြံမပါ
အထက်တန်းကျောင်း	<input type="checkbox"/>	ဆေးရုံ	<input type="checkbox"/>	စေတီ	<input type="checkbox"/>
အလယ်တန်းကျောင်း	<input type="checkbox"/>	ကျန်းမာရေးဌာန	<input type="checkbox"/>	ဘုန်းကြီးကျောင်း	<input type="checkbox"/>
မူလတန်းကျောင်း	<input checked="" type="checkbox"/>	ကျန်းမာရေးဌာနခွဲ	<input type="checkbox"/>	ဟိန္ဒူဘုရားကျောင်း	<input type="checkbox"/>
မူကြိုကျောင်း	<input type="checkbox"/>	ဆေးပေးခန်း	<input type="checkbox"/>	ခရစ်ယာန်ကျောင်း	<input checked="" type="checkbox"/>
အခြား	<input type="checkbox"/>	အခြား	<input type="checkbox"/>	ဗလီ	<input type="checkbox"/>
				အခြား	<input type="checkbox"/>
မှတ်ချက်		မှတ်ချက်		မှတ်ချက်	

(ဂ) ကျွမ်းကျင်သူများမှတ်တမ်း (ကျေးရွာတွင်နေထိုင်သော သို့မဟုတ် တခြားရွာမှလာရောက်သောကျွမ်းကျင်သူများ)

(၁) စာသင်ကျောင်း		(၂) ကျန်းမာရေး		(၃) လက်မှုပညာရှင်			
	ရွာတွင်နေ ထိုင်သူ	အခြားရွာမှ လာသူ		ရွာတွင်နေ ထိုင်သူ	အခြား ရွာမှ လာသူ	ရွာတွင် နေထိုင်သူ	အခြားရွာ မှလာသူ
မူလတန်းပြဆရာ/မ	<input type="checkbox"/>	<input checked="" type="checkbox"/>	ဆရာမန်	<input type="checkbox"/>	<input type="checkbox"/>	လက်သမား	<input checked="" type="checkbox"/>
အထက်တန်းပြဆရာ/မ	<input type="checkbox"/>	<input type="checkbox"/>	လက်ထောက် ကျန်းမာရေးမှူး	<input type="checkbox"/>	<input type="checkbox"/>	ပန်းရံ	<input checked="" type="checkbox"/>
အလယ်တန်းပြဆရာ/မ	<input type="checkbox"/>	<input type="checkbox"/>	အမျိုးသမီးကျန်းမာရေး ဆရာမ	<input type="checkbox"/>	<input type="checkbox"/>	လျှပ်စစ်ကျွမ်းကျင် မီးသမား	<input type="checkbox"/>
မူကြိုဆရာ/မ	<input type="checkbox"/>	<input type="checkbox"/>	သားဖွားဆရာမ	<input type="checkbox"/>	<input type="checkbox"/>	ရေကန်သွယ်သူ	<input type="checkbox"/>
အခြား	<input type="checkbox"/>	<input type="checkbox"/>	ပြည်သူ့ကျန်းမာရေးလုပ်သား	<input type="checkbox"/>	<input type="checkbox"/>	စက်ပြင်ဆရာ	<input checked="" type="checkbox"/>
မှတ်ချက်			မှတ်ချက်			မှတ်ချက်	

(ဃ) ကျေးရွာသို့ ရောက်ရှိနိုင်သည့်လမ်းအခြေအနေ / ကျေးရွာတစ်ရွာသည် ၎င်း၏ကျေးရွာအုပ်စုနှင့် ဆက်သွယ်ထားသော လမ်းအခြေအနေ (အောက်ပါတို့ကိုစိုင်းပါ)

ကျောက်ကြမ်းလမ်း: ကတ္တရာလမ်း ကွန်ကရစ်လမ်း: မော်တော်ဆိုင်ကယ်လမ်း:
 ကျောက်ခင်းလမ်း: မြေသားလမ်း: လူသွားလမ်း: အခြား: _____

(၈) ကျေးရွာဖွံ့ဖြိုးမှုစီမံချက်

ပိုင်ပါ

(၁) လူထုထုတ်ပြန်စီမံကိန်းမတိုင်မီ ဤကျေးရွာတွင်ကျေးရွာဖွံ့ဖြိုးမှု စီမံချက်ရှိခဲ့ပါသလား?

ရှိပါသည် / မရှိပါ / မသိပါ

(၂) ရှိခဲ့ပါလျှင် ဤစီမံချက်ကို မည်သည့် ခုနှစ်တွင်ပြင်ဆင်ခဲ့ပါသနည်း?

၂၀၁၃ ခုနှစ် / မသိပါ

(၃) ဤစီမံချက်ကို မြို့နယ်မှအတည်ပြုခဲ့ပါသလား?

ပြုခဲ့ပါသည် / မပြုခဲ့ပါ / မသိပါ

(၉) ခရီးအကွာအဝေး

(၁) ဤကျေးရွာ၏ဝတ်ယုတ်မှုဝေးကျေးရွာအုပ်စု၏ဝတ်ယုတ်မှုဝေးကျေးရွာအုပ်စုအထိ ခရီးပိုင်မည်မျှကွာဝေးသနည်း?

ပိုင် ၁၂ / မသိပါ

(၂) ဤကျေးရွာမှ ငယ်ကျေးရွာအုပ်စုဝတ်ယုတ်မှုလမ်းကွေ့တွင်ကြာမြင့်သည့်အချိန်

ခြောက်လှေ့ ရာသီတွင်ကြာချိန် ၁၅ မိနစ် ထော်လာရုံ/မော်တော်ဆိုင်ကယ်/ခြေလျင်/လား/မော်တော်ဘုတ်/

အခြား _____

စိုးရာသီတွင်ကြာချိန် ၃၅ မိနစ် ထော်လာရုံ/မော်တော်ဆိုင်ကယ်/ခြေလျင်/လား/မော်တော်ဘုတ်/

အခြား _____

(၁၀) ဖတ်ပန်းကျင်ဆိုင်ရာသဘာဝဘေးအန္တရာယ်

ဤကျေးရွာတွင်ရေကြီးခြင်းကဲ့သို့ သဘာဝဘေးအန္တရာယ်ကျရောက်ဖူးခြင်း ရှိပါသလား

မရှိပါ ရှိပါသည် ရှိလျှင်ဖော်ပြပါ _____

(၁၁) ကျေးရွာတွင် ဖွဲ့စည်းထားသော အဖွဲ့အစည်းများ

လူထုထုတ်ပြန်စီမံကိန်းမတိုင်မီ ဤကျေးရွာတွင် ကျေးရွာဖွံ့ဖြိုးရေးအတွက် အစိုးရ(သို့)ရွာသားများကွယ်တိုင်(သို့) စီမံကိန်းတစ်ခုခု ဖွဲ့စည်းထားသည့် အဖွဲ့အစည်းများရှိပါသလား

(၁) _____ ဖွဲ့ပါ

(၂) _____

(၁၂) အထွေထွေအုပ်ချုပ်ရေး ဦးစီးဌာန (GAD) မှ မှတ်တမ်းတင်ထားခြင်း

ဤကျေးရွာသည် အထွေထွေအုပ်ချုပ်ရေး ဦးစီးဌာန (GAD) မှ မှတ်တမ်းတင်ထားမှု ရှိပါသလား

မရှိပါ ရှိပါသည်

ကျေးရွာခေါင်းဆောင်

အမည် ဒေါ် ဇော်ကျော်
လက်မှတ် [Signature] ဇော်စွဲ J. e. Jone

လူထုစည်းရုံးရေးမှူး

အမည် ဒေါ်အေးအေးနီ
လက်မှတ် [Signature] ဇော်စွဲ J. e. Jone

ပုံစံ - ၈-၂ - စီမံကိန်းစက်ဝန်းအချိန်ဇယား (PC 2)

လုပ်ငန်းစဉ်/သက်ဆိုင်ရာလုပ်ငန်းစဉ်/လက်ထောက်နည်းပညာများ/စီမံကိန်းစက်ဝန်းအစဉ်တစ်ခုစီ/စီမံကိန်းစက်ဝန်းအစဉ်တစ်ခုစီ/စီမံကိန်းစက်ဝန်းအစဉ်တစ်ခုစီ/စီမံကိန်းစက်ဝန်းအစဉ်တစ်ခုစီ								
စီမံကိန်းစက်ဝန်း/လက်ထောက်နည်းပညာရေးပုံစံအစဉ် - ၂၊ ၈၁၁ ကယ် ဒီဇယ်								
အန.ရ	၆-၁၀-၂၀၁၉			စီမံကိန်းအားအပူပေးခြင်းပါ <input type="checkbox"/> စီမံကိန်း(၁) <input type="checkbox"/> စီမံကိန်း(၂) <input type="checkbox"/> စီမံကိန်း(၃) <input checked="" type="checkbox"/> စီမံကိန်း(၄)				
ပြည်နယ်/တိုင်း	မြို့နယ်	ကျေးရွာအုပ်စု	ကျေးရွာ					
ကယား	လျိုင်ကောက်	ဒဂုံကယ်	ကွယ်တရ					
စီမံကိန်းအထည်ပျက်မှုအစဉ်များ	အန.ရ	အစဉ်အတော်တွင်တက်ရောက်သူအရေအတွက်						
	စတင်သည့် အန.ရ	ပြီးဆုံး သည့်အန.ရ	အမျိုးသား အရေအတွက်	အမျိုးသမီး အရေအတွက်	အိမ်ထောင်စုအရေအတွက်	လူပုဂ္ဂိုလ်အရေအတွက်နှင့် လူမျိုးစုအမည်	အိမ်ထောင်စုပေါင်း	အိမ်ထောင်စု %
၁။ ကျေးရွာစီမံကိန်း မိတ်ဆက်အစဉ်အစဉ်	၆-၁၀-၁၉	၆-၁၀-၁၉	၄၇	၆၉	၁၁၆	ကျေးရွာ - ၁၇၊ ကမား - ၁၁၊ မကား - ၆၊ ကမား - ၃	၂၂၃	
၂။ ကျေးရွာ၌ ဖြန့်ဝေရေး စီမံကိန်းအစဉ်အစဉ်	၆-၁၀-၁၉	၆-၁၀-၁၉	၄၇	၆၉	၁၁၆	ကျေးရွာ - ၃၊ မကား - ၄	၂၂၃	
၃။ ကျေးရွာအုပ်စု လုပ်ငန်းစဉ် ဖြတ်ချက်ချ သည့်အစဉ်အစဉ်						၂		
၄။ မြို့နယ်အစဉ်စီမံကိန်းအစဉ်အစဉ် နှင့် အကောင်အထည်ဖော်ရေးစက်ဝန်းစီမံကိန်း အစဉ်အစဉ်	၁၁-၁၂-၂၀၁၉	၁၁-၁၂-၂၀၁၉	မရှိ	မရှိ	မရှိ	မရှိ		
၅။ မြို့နယ် စီမံကိန်းအစဉ်အစဉ် နှင့် အကောင်အထည်ဖော်ရေးစက်ဝန်းစီမံကိန်းအစဉ်အစဉ်	၂-၂-၂၀၂၀	၂-၂-၂၀၂၀	၇၇	၁၂၆	၂၀၃	ကျေးရွာ - ၂၊ မကား - ၆၊ ကမား - ၇၇	၂၂၃	

မိခင်စိစစ်ချက်/စိစစ်ချက်အရရှိခြင်း အစဉ်အဆက်	မလို	မလို	မလို	မလို	မလို	မလို	မလို	မလို
၆.၁။ စိစစ်ချက်/စိစစ်ချက် အကောင်အထည်ဖော် ရေးဆွဲရေးဆွဲခြင်း	၂.၂.၂၀၂၀	၂.၂.၂၀၂၀	၇၇	၁၂၆	၂၀၇	မဆုံး ၆၇ ပေး ၂၅ အား ၇၇	၂၂၇	
၆.၂။ ယာယီရေးဆွဲရေးဆွဲခြင်း	၂.၂.၂၀၂၀	၂.၂.၂၀၂၀	၇၇	၁၂၆	၂၀၇	မဆုံး ၆၇ ပေး ၂၅ အား ၇၇	၂၂၇	
၆.၃။ ဘဏ္ဍာရေးကုန်ကျမှု လျာထားရေးအစဉ် ရေးဆွဲခြင်း	၂.၂.၂၀၂၀	၂.၂.၂၀၂၀	၇၇	၁၂၆	၂၀၇	မဆုံး ၆၇ ပေး ၂၅ အား ၇၇	၂၂၇	
၆.၄။ ဖြစ်/ထိန်းအစဉ် ရေးဆွဲခြင်း	၂.၂.၂၀၂၀	၂.၂.၂၀၂၀	၇၇	၁၂၆	၂၀၇	မဆုံး ၆၇ ပေး ၂၅ အား ၇၇	၂၂၇	
၇။ စိစစ်ချက်/စိစစ်ချက် တိုက်ရိုက် အစဉ်အဆက်	မလို	မလို	မလို	မလို	မလို	မလို	မလို	မလို
၇.၁။ အစဉ်အဆက် ပထမအကြိမ်								
၇.၂။ အစဉ်အဆက် ဒုတိယအကြိမ်								
၇.၃။ အစဉ်အဆက် တတိယအကြိမ်								
၈။ စိစစ်ချက်/စိစစ်ချက် အပြီးသတ်စစ်ဆေးခြင်း အစဉ်အဆက်								
၉။ လူ့ပတ်ဝန်းကျင်ဆိုင်ရာအစဉ်အဆက်								

က) အခက်အခဲအတားအဆီးများဖော်ပြခြင်း

အမျိုးသားအဖွဲ့မှ တင်ပြသောအခက်အခဲအတားအဆီးများ	အမျိုးသမီးအဖွဲ့မှ တင်ပြသောအခက်အဆီးများ
၁	၁ စားနပ်ရိက္ခာကွင်းမရှိပါ။ မိမိတို့အဖွဲ့ကွင်းပိုမိုမူမရ
၂	၂ မူပိုင်ခွင့်မရှိပါ။ စာတမ်းယူရန်ခက်ခဲ
၃	၃ ကျောင်းကွင်းအိမ်သာမရှိပါ။ ကျောင်းပျက်သား ခက်ခဲ
၄	၄ ဂျာနယ်များ ရှာဖွေရန်ခက်ခဲ။ များပြားပါ။ ကျောင်းခက်ခဲ
၅	၅ အိမ်ကွင်းမရှိပါ။ ကျောင်းခက်ခဲ

ခ) ဖွဲ့စည်းပုံများ

အမျိုးသားအဖွဲ့မှ တင်ပြသောဖွဲ့စည်းပုံများ	အမျိုးသမီးအဖွဲ့မှ တင်ပြသောဖွဲ့စည်းပုံများ
၁	၁ မိမိတို့၏ ကျွမ်းကျင်ရေးများ (အဖွဲ့အစည်း)
၂	၂ ကျွမ်းကျင်ရေးများ ဂျာနယ်
၃	၃ အိမ်ကွင်း များစေပြီး ဂျာနယ်များကွင်းကျင်းပေးရန်
၄	
၅	

ဂ) လူထုဝင်တန်း၏ လာမည့်(၄)နှစ်အတွက် အကျိုးခံစားခွင့်ရှိပြီးတိုးတက်မှုလုပ်ငန်း အစီအစဉ်များအား ဖော်ပြပါ။

အဆင့်	ကျေးရွာအတွက် ဦးစားပေးဖွံ့ဖြိုးတိုးတက်မှု လုပ်ငန်းစဉ်များ	အဆိုပြုသူ(အမျိုးသားများ၊ အမျိုးသမီးများ၊ အမျိုးသား+အမျိုးသမီး)	စနစ်ပုံစံကုန်ကျစရိတ်	အကျိုးခံစားခွင့်ရှိသူ ခန့်မှန်းခြေအရေအတွက်
၁	စားနပ်ရိက္ခာကွင်း	မ	၁၅၀၀၀၀	၄၇၃
၂	ကျေးရွာ			
၃				
၄				
၅				

ဃ) လူထုဝင်တန်း၏ လာမည့်(၄)နှစ်အတွက် အကျိုးခံစားခွင့်ရှိပြီးတိုးတက်မှုလုပ်ငန်း အစီအစဉ်များအား ဖော်ပြပါ။

အဆင့်	ကျေးရွာအတွက် ဦးစားပေးဖွံ့ဖြိုးတိုးတက်မှု လုပ်ငန်းစဉ်များ	အဆိုပြုသူ(အမျိုးသားများ၊ အမျိုးသမီးများ၊ အမျိုးသား+အမျိုးသမီး)	အခန်းကဏ္ဍ
၁	ကျေးရွာ	ကျေးရွာ	
၂	ကျေးရွာ	ကျေးရွာ	
၃			
၄			
၅			

၁၁။ လူ့ဝန်ထမ်းများ၏ လာမည့် (၄) နှစ်အတွက် အကန့်အသတ်ခံရသော ဦးစားပေး ဖွဲ့စည်းလိုအပ်မှု၊ လုပ်ငန်း အင်အားစွမ်းဆောင်ရည် အခြေအနေအထားအကျဉ်းချုပ်

အဆင့်	ကျေးဇူးတင်အတွက် ဦးစားပေး ဖွဲ့စည်း လိုအပ်မှု၊ လုပ်ငန်းစဉ်များ	အဆိုပြုသူ အမျိုးသားများ/ အမျိုးသမီးများအချိုးအစား (အမျိုးသမီး)	အခြေအနေအထား
၁	အထူးအရေးကြီးအဖွဲ့အစည်းများ	၈၀% + ၂၀%	
၂	အထူးအရေးကြီးအဖွဲ့အစည်းများ	၈၅% + ၁၅%	
၃	အထူးအရေးကြီးအဖွဲ့အစည်းများ	၆၀%	
၄			
၅			

ခေါင်းစဉ်အရ အထူးအရေးကြီးအဖွဲ့အစည်းအဖွဲ့အစည်းများ အခြေအနေအထား

အဆင့် ဦးစားပေးဖွဲ့စည်း လိုအပ်မှု နေ့စွဲ ၂၀၂၂.၁၂.၂၀

အဆင့်	ကျေးဇူးတင်စာတိုက် ဦးစားပေး ဖွဲ့စည်းတိုက်ဖွဲ့မှု လုပ်ငန်းစဉ်များ	အဆိုပြုသူ (အမျိုးသားများ/ အမျိုးသမီးများ/ အမျိုးသမီး)	ခန့်မှန်းကျခံသူ မရိတ်	အကျဆုံးတေးပွင့်ရက်မှ ခန့်မှန်းခြေ အရက် အထွတ်
၁	ကျေးဇူးတင်စာတိုက်အောက်ခြံစိုက်	m+b	၂၆၅ ခန့်	၁၀၅၆
၂	မိုးကြိုးကျွန်းစားအောက်ခြံ	၆	၄၀ ခန့်	၁၀၅၆
၃	ကျေးဇူးခြံစိုက်မှုအောက်ခြံ	m+b	၅၅ ခန့်	၁၀၅၆
၄	စာကြည့်တိုက်အောက်ခြံ	m+b	၁၂၀ ခန့်	၁၀၅၆
၅	စာတိုက် ဖြန့်ဖြူးခြင်း	m+b		၁၀၅၆
၆	ကျေးဇူးတင်စာတိုက် အောက်ခြံ	m+b		၁၀၅၆
၇				
၈				

၁၁။ လုပ်ငန်းစဉ်များ၏ ကာလညွှန်း (၄) နှစ်အတွက် အကျဆုံးတေးပွင့်စာတိုက် ဦးစားပေး ဖွဲ့စည်းတိုက်ဖွဲ့မှု လုပ်ငန်း အခွင့်အလမ်းအားပေးခြင်း

အဆင့်	ကျေးဇူးတင်စာတိုက် ဦးစားပေး ဖွဲ့စည်း တိုက်ဖွဲ့မှု လုပ်ငန်းစဉ်များ	အဆိုပြုသူ (အမျိုးသားများ/ အမျိုးသမီးများ/ အမျိုးသမီး)	အခန်းကဏ္ဍ
၁	ဆေးစမ်းခန်းစာတိုက်အောက်ခြံ	m+b	
၂	မိမိတို့၏ ဖိလားရှင်	၆	
၃	ကျေးဇူးတင်စာတိုက်အောက်ခြံ	m+b	
၄	အခြေခံကျန်းမာရေးစာတိုက်	၆	
၅	မိမိတို့၏ဆေးစမ်းခန်းစာတိုက် အောက်ခြံ		

ဆေးစမ်းခန်းစာတိုက်အောက်ခြံအား အကျဉ်းချုပ်အကျဉ်းချုပ် အတည်ပြုသည်။

ရက်စွဲ ၂၀၂၄ ခုနှစ် လက်မှတ် ၅.၁၁.၂၀၂၄

ပုံစံ - ၈-၃ ကျေးရွာခွဲခြားရေး ဦးစားဦးစီးဌာန (Form PC 3)

လယ်ယာမြေများ၊ အသစ်(၃)ခုကျေးရွာများနှင့်ဆိုင်ရာအချက်အလက်များကိုစုံစမ်းစစ်ဆေးပြီး အထောက်အကူပြု တော်ပိုက်မည်
 လူထုစည်းရုံးရေးများအကူအညီဖြင့် ဦးစီးဌာနပြည်နယ်အောင် ဖြည့်သွင်းရမည်

လူထုစည်းရုံးရေးပျူ/ပန်ထမ်း အမည် **ဒေါ်တင်မြ**
 ဝန်ထမ်းအား အမှတ်ပေးပါ (✓) : ဝန်ထမ်း(၁)
 ဝန်ထမ်း(၂) ဝန်ထမ်း(၃) ဝန်ထမ်း(၄)

အနွဲ့ **၃၀.၉.၂၀၁၈**

ပြည်နယ်/တိုင်း **ကယား** ဦးစီး **ရွှေမောင်** ကျေးရွာခွဲ **မျိုးမယ်** မေးခွန်း **ညောင်တုန်းကျေးရွာ**

က၊ အထက်အစိတ်အစားအစီးများအားရွေးချယ်ခြင်း
 ယခုလက်ရှိအခြေအနေတွင်ကျေးရွာခွဲခြားရေးအတွက်အစိတ်အစားအစီးများသည် မည်သည့်များ
 ဖြစ်ပါသနည်း (အချိုးအစား/အစီး အနည်းဆုံးအစိတ်အစိတ် ၅ ခုစီပါရှိပါ)

အုပ်စု၊ ဝေးရွေးမှုများမှ တင်ပြသောအစိတ်အစားအစီးများ

မိုးမခွဲသောကြောင့် ယခုအကျဉ်းကျေးရွာခွဲများအား	<input type="checkbox"/> ကျေး(၁) <input type="checkbox"/> ကျေး(၂) + ၀
ကျေး(၁)နှင့်(၂)များသည် မရှိသောကြောင့် ကယားကျေးရွာခွဲ အစိတ်အစားအစီး	<input type="checkbox"/> ကျေး(၁) <input checked="" type="checkbox"/> ကျေး(၂) + ၀
ကျေးရွာခွဲများ၏အချိုးအစားအစိတ်အစားအစီးများ	<input checked="" type="checkbox"/> ကျေး(၁) <input type="checkbox"/> ကျေး(၂) + ၀
မိုးမခွဲသောကြောင့် မိုးမခွဲနှင့်(၂)များအား	<input checked="" type="checkbox"/> ကျေး(၁) <input type="checkbox"/> ကျေး(၂) + ၀
မိုးမခွဲသောကြောင့် မိုးမခွဲနှင့်(၂)များအား	<input type="checkbox"/> ကျေး(၁) <input type="checkbox"/> ကျေး(၂) + ၀
မိုးမခွဲသောကြောင့် မိုးမခွဲနှင့်(၂)များအား	<input type="checkbox"/> ကျေး(၁) <input checked="" type="checkbox"/> ကျေး(၂) + ၀

ခ၊ ဝယ်ယူမှုခြင်း ခန့်မှန်းလက်မှတ် (၅) နှစ် အတွင်း ကျေးရွာခွဲခြားရေး မျှော်မှန်းလက်မှတ်များအား တင်ပြပါ။

အုပ်စု၊ ဝေးရွေးမှုများမှ တင်ပြသောဝယ်ယူမှုများ

မိုးမခွဲသောကြောင့် ကယားကျေးရွာခွဲ	<input checked="" type="checkbox"/> ကျေး(၁) <input type="checkbox"/> ကျေး(၂) + ၀
ကျေး(၁) ကျေးရွာခွဲနှင့်(၂)များအား ကယားကျေးရွာခွဲ	<input type="checkbox"/> ကျေး(၁) <input checked="" type="checkbox"/> ကျေး(၂) + ၀
မိုးမခွဲသောကြောင့် မိုးမခွဲနှင့်(၂)များအား	<input type="checkbox"/> ကျေး(၁) <input type="checkbox"/> ကျေး(၂) + ၀
မိုးမခွဲသောကြောင့် မိုးမခွဲနှင့်(၂)များအား	<input type="checkbox"/> ကျေး(၁) <input type="checkbox"/> ကျေး(၂) + ၀
မိုးမခွဲသောကြောင့် မိုးမခွဲနှင့်(၂)များအား	<input checked="" type="checkbox"/> ကျေး(၁) <input type="checkbox"/> ကျေး(၂) + ၀
မိုးမခွဲသောကြောင့် မိုးမခွဲနှင့်(၂)များအား	<input checked="" type="checkbox"/> ကျေး(၁) <input type="checkbox"/> ကျေး(၂) + ၀

၄၀- ဝင်ရောက်မှုစာရွက်စာတမ်း (Form PC 3)

လုပ်ငန်းစဉ်အား အသုံးပြုရန်အတွက် ဝင်ရောက်မှုစာရွက်စာတမ်းကို အသုံးပြုရန်အတွက် အောက်ဖော်ပြပါ အချက်အလက်များကို ဖြည့်စွက်ရမည်။

လုပ်ငန်းစဉ်အား ဝင်ရောက်မှုစာရွက်စာတမ်း အသုံးပြုရန် အတွက် အောက်ဖော်ပြပါ အချက်အလက်များကို ဖြည့်စွက်ရမည်။

ခရီးစဉ်: ၂၀-၉-၂၀၁၈

စက်ရုံအား အသုံးပြုရန် (✓) ဝ- စက်ရုံမဝ

ဝ- စက်ရုံမ(၂)၊ စက်ရုံမ(၃)၊ စက်ရုံမ(၄)

မြို့နယ်/ရင်း:	မြို့နယ်	ခရီးစဉ်	စက်ရုံ
ကယား	ကျွန်းမော်	၂၀၁၈	ကျွန်းမော်

ဝင်ရောက်မှုစာရွက်စာတမ်းအသုံးပြုရန်အတွက် အောက်ဖော်ပြပါ အချက်အလက်များကို ဖြည့်စွက်ရမည်။

လုပ်ငန်းစဉ်အား ဝင်ရောက်မှုစာရွက်စာတမ်း အသုံးပြုရန်အတွက် အောက်ဖော်ပြပါ အချက်အလက်များကို ဖြည့်စွက်ရမည်။

ဝင်ရောက်မှုစာရွက်စာတမ်း အသုံးပြုရန်အတွက် အောက်ဖော်ပြပါ အချက်အလက်များကို ဖြည့်စွက်ရမည်။

ဝင်ရောက်မှုစာရွက်စာတမ်း အသုံးပြုရန်အတွက် အောက်ဖော်ပြပါ အချက်အလက်များကို ဖြည့်စွက်ရမည်။	ဝ- ကျား ၀၀ ✓ ၇၀၀+ ၀
၅၀၀၀၀: အောက်ဖော်ပြပါ အချက်အလက်များကို ဖြည့်စွက်ရမည်။	ဝ- ကျား ၀၀ ၀- ကျား+ ၀
	ဝ- ကျား ၀၀ ၀- ကျား+ ၀
	ဝ- ကျား ၀၀ ၀- ကျား+ ၀
	ဝ- ကျား ၀၀ ၀- ကျား+ ၀
	ဝ- ကျား ၀၀ ၀- ကျား+ ၀

ဝင်ရောက်မှုစာရွက်စာတမ်း အသုံးပြုရန်အတွက် အောက်ဖော်ပြပါ အချက်အလက်များကို ဖြည့်စွက်ရမည်။

ဝင်ရောက်မှုစာရွက်စာတမ်း အသုံးပြုရန်အတွက် အောက်ဖော်ပြပါ အချက်အလက်များကို ဖြည့်စွက်ရမည်။

ဝင်ရောက်မှုစာရွက်စာတမ်း အသုံးပြုရန်အတွက် အောက်ဖော်ပြပါ အချက်အလက်များကို ဖြည့်စွက်ရမည်။	ဝ- ကျား ၀၀ ၇၀၀+ ၀
၅၀၀၀၀: အောက်ဖော်ပြပါ အချက်အလက်များကို ဖြည့်စွက်ရမည်။	ဝ- ကျား ၀၀ ၀- ကျား+ ၀
	ဝ- ကျား ၀၀ ၀- ကျား+ ၀
	ဝ- ကျား ၀၀ ၀- ကျား+ ၀
	ဝ- ကျား ၀၀ ၀- ကျား+ ၀
	ဝ- ကျား ၀၀ ၀- ကျား+ ၀

၁၀။ လူထုဝင်ရောက်မှု အစီအစဉ်အရ အကျိုးရှိစေရန်အတွက် ဦးစားပေး ဖြန့်ဖြူးထောက်ပံ့ လုပ်ငန်း အစီအစဉ်များအားဖော်ပြပါ။

အစဉ်	ဦးစားပေး ထောက်ပံ့ရေးအစဉ်များ	အမျိုးအမည်	အခြေအနေအထား	ဦးစားပေး ထောက်ပံ့ရေးအစဉ်များ	ခန့်မှန်း ကုန်ကျစရိတ်	အကျိုးရှိစေရန်အတွက် အစီအစဉ်များ		
						ကျား	မ	ပေါင်း
၁	ကျေးဇူးတင်ပေးရန်အတွက် ဦးစားပေး ထောက်ပံ့ရေးအစဉ်များ	ကျား	အားပေးထောက်ပံ့ရေး	၁	၁၈,၀၀၀,၀၀၀	၅၁၅	၅၁၅	၁၀၃၀
၂	ကျေးဇူးတင်ပေးရန်အတွက် ဦးစားပေး ထောက်ပံ့ရေးအစဉ်များ	ကျား	ယူဆရေး	၂	၁၀,၅၀၀,၀၀၀	၅၂၅	၅၂၅	၁၀၅၀
၃	ကျေးဇူးတင်ပေးရန်အတွက် ဦးစားပေး ထောက်ပံ့ရေးအစဉ်များ	မ	ယူဆရေး	၃	၂၄,၀၀၀,၀၀၀	၅၁၅	၅၁၅	၁၀၃၀
၄	ကျေးဇူးတင်ပေးရန်အတွက် ဦးစားပေး ထောက်ပံ့ရေးအစဉ်များ	ကျား	အားပေးထောက်ပံ့ရေး	၄	၂,၇၀၀,၀၀၀	၅၁၅	၅၁၅	၁၀၃၀
၅								
၆								
၇								
၈								

၁၁။ လူထုဝင်ရောက်မှု အစီအစဉ် (၄) မှ အကျိုးရှိစေရန်အတွက် ဦးစားပေး ဖြန့်ဖြူးထောက်ပံ့ လုပ်ငန်း အစီအစဉ်များအားဖော်ပြပါ။

အစဉ်	ကျေးဇူးတင်ပေးရန်အတွက် ဦးစားပေး ဖြန့်ဖြူးထောက်ပံ့ရေးအစဉ်များ	အစီအစဉ် (အမျိုးအမည်များ/ အမျိုးအမည်များ/ အမျိုးအမည်များ)	အခြေအနေအထား
၁	ကျေးဇူးတင်ပေးရန်အတွက် ဦးစားပေး ထောက်ပံ့ရေးအစဉ်များ	ကျား	ကျေးဇူးတင်ပေးရန်အတွက် ဦးစားပေး ထောက်ပံ့ရေး
၂	ကျေးဇူးတင်ပေးရန်အတွက် ဦးစားပေး ထောက်ပံ့ရေးအစဉ်များ	မ	ကျေးဇူးတင်ပေးရန်အတွက် ဦးစားပေး ထောက်ပံ့ရေး
၃	ကျေးဇူးတင်ပေးရန်အတွက် ဦးစားပေး ထောက်ပံ့ရေးအစဉ်များ	ကျား	Livelihoods (non Agriculture)
၄	ကျေးဇူးတင်ပေးရန်အတွက် ဦးစားပေး ထောက်ပံ့ရေးအစဉ်များ	ကျား	ကျေးဇူးတင်ပေးရန်အတွက် ဦးစားပေး ထောက်ပံ့ရေး
၅	ကျေးဇူးတင်ပေးရန်အတွက် ဦးစားပေး ထောက်ပံ့ရေးအစဉ်များ	ကျား	ကျေးဇူးတင်ပေးရန်အတွက် ဦးစားပေး ထောက်ပံ့ရေး
၆	ကျေးဇူးတင်ပေးရန်အတွက် ဦးစားပေး ထောက်ပံ့ရေးအစဉ်များ	မ	ကျေးဇူးတင်ပေးရန်အတွက် ဦးစားပေး ထောက်ပံ့ရေး
၇	ကျေးဇူးတင်ပေးရန်အတွက် ဦးစားပေး ထောက်ပံ့ရေးအစဉ်များ	မ	Livelihoods (non Agriculture)
၈	ကျေးဇူးတင်ပေးရန်အတွက် ဦးစားပေး ထောက်ပံ့ရေးအစဉ်များ	ကျား	ကျေးဇူးတင်ပေးရန်အတွက် ဦးစားပေး ထောက်ပံ့ရေး

အစီအစဉ်အရ ကျေးဇူးတင်ပေးရန်အတွက် ဦးစားပေး ဖြန့်ဖြူးထောက်ပံ့ လုပ်ငန်း အစီအစဉ်များအားဖော်ပြပါ။
 အစဉ် ၈၊ ၉၊ ၁၀၊ ၁၁၊ ၁၂၊ ၁၃၊ ၁၄၊ ၁၅၊ ၁၆၊ ၁၇၊ ၁၈၊ ၁၉၊ ၂၀၊ ၂၁၊ ၂၂၊ ၂၃၊ ၂၄၊ ၂၅၊ ၂၆၊ ၂၇၊ ၂၈၊ ၂၉၊ ၃၀၊ ၃၁၊ ၃၂၊ ၃၃၊ ၃၄၊ ၃၅၊ ၃၆၊ ၃၇၊ ၃၈၊ ၃၉၊ ၄၀၊ ၄၁၊ ၄၂၊ ၄၃၊ ၄၄၊ ၄၅၊ ၄၆၊ ၄၇၊ ၄၈၊ ၄၉၊ ၅၀၊ ၅၁၊ ၅၂၊ ၅၃၊ ၅၄၊ ၅၅၊ ၅၆၊ ၅၇၊ ၅၈၊ ၅၉၊ ၆၀၊ ၆၁၊ ၆၂၊ ၆၃၊ ၆၄၊ ၆၅၊ ၆၆၊ ၆၇၊ ၆၈၊ ၆၉၊ ၇၀၊ ၇၁၊ ၇၂၊ ၇၃၊ ၇၄၊ ၇၅၊ ၇၆၊ ၇၇၊ ၇၈၊ ၇၉၊ ၈၀၊ ၈၁၊ ၈၂၊ ၈၃၊ ၈၄၊ ၈၅၊ ၈၆၊ ၈၇၊ ၈၈၊ ၈၉၊ ၉၀၊ ၉၁၊ ၉၂၊ ၉၃၊ ၉၄၊ ၉၅၊ ၉၆၊ ၉၇၊ ၉၈၊ ၉၉၊ ၁၀၀။

၁၀။ လူထုဝင်ကိန်းခံ လာမည့် (၄) နှစ်အတွက် အကျိုးခံစားခွင့်ရှိသူများ၏ ဦးစားပေး ဖွံ့ဖြိုးရေးအစီအစဉ်များ လုပ်ငန်း အစီအစဉ်များအားဖော်ပြပါ။

ဦးစား ပေး အဆင့်	ကျေးဇူးတင်အတွက် ဦးစားပေး ဖွံ့ဖြိုးရေးအစီအစဉ် လုပ်ငန်းအစီအစဉ်များ	အဆို ပြုသူ	အခန်းကဏ္ဍ	ဦးစား ပေး အဆင့် အစီအစဉ်	ရန်နှုန်း ကုန်ကျ ခန့်မှန်း	ကျေးဇူးတင်အတွက် ဖွံ့ဖြိုးရေးအစီအစဉ်များ		
						ကျား	မ	ပေါင်း
၁								
၂								
၃								
၄								
၅								
၆								
၇								
၈								

၁၁။ လူထုဝင်ကိန်းခံ လာမည့် (၄) နှစ်အတွက် အကျိုးခံစားခွင့်ရှိသူများ၏ ဦးစားပေး ဖွံ့ဖြိုးရေးအစီအစဉ်များ လုပ်ငန်း အစီအစဉ်များအားဖော်ပြပါ။

အဆင့်	ကျေးဇူးတင်အတွက် ဦးစားပေး ဖွံ့ဖြိုး ရေးအစီအစဉ်များ လုပ်ငန်းအစီအစဉ်များ	အဆိုပြုသူ (ကျေးဇူးတင်အတွက်/ အကျိုးခံစားခွင့်ရှိသူများ/အကျိုးခံစားခွင့် အမျိုးအမည်)	အခန်းကဏ္ဍ
၁	ကစားသမားများအား ကာကွယ် ရေးအဖွဲ့များနှင့် ကျွမ်းကျင် အရာရှိများအား စောင့်ကြည့်စောင့်ရှောက်	မ	Livelihoods (non Agriculture)
၂	မူကြမ်းရေးရာအဖွဲ့များ	မ	ကဏ္ဍ
၃			
၄			
၅			
၆			
၇			
၈			

ခေါင်းစောင်- ကျေးဇူးတင်အတွက် အကျိုးခံစားခွင့်ရှိသူများ၏ ဦးစားပေး ဖွံ့ဖြိုးရေးအစီအစဉ်များ

ရက်စွဲ- ၁၀/၀၅/၂၀၁၉ ခုနှစ်၊ ဇူလိုင်လ ၁၀ ရက်နေ့၊ ၂၀၁၉ ခုနှစ်၊ ဇူလိုင်လ ၁၀ ရက်နေ့

စတုတ္ထနှစ်စက်ဝန်း ကျေးရွာဖွံ့ဖြိုးရေးဦးစားပေးအစီအစဉ်

ပုံစံ - ၀-၃ ကျေးရွာဖွံ့ဖြိုးရေး ဦးစားပေးအစီအစဉ် (Form PC 3)

လမ်းညွှန်ချက်၊ အဆင့်(၃)ကျေးရွာဖွံ့ဖြိုးရေးအစီအစဉ်အောက်တွင် ပြီးဆုံးသောအခါ ကျေးရွာစီမံကိန်း အထောက်အကူပြု ကော်မတီသည် လူထုဝင်ရုံးမှ ရေးဆွဲပြီး အကူအညီဖြင့် ဤပုံစံကိုဖြည့်စုံအောင် ဖြည့်သွင်းရမည်။

လူထုဝင်ရုံးမှ ရေးဆွဲ/ဝန်ထမ်း အမည် - ဦး စော အယ် ဦး ဖျံ

ဇနီး - မ. ၁၀. ၂၀၁၉ စက်ဝန်းအား အမှတ်ခြစ်ပါ (✓) စက်ဝန်း(၁) စက်ဝန်း(၂) စက်ဝန်း(၃) စက်ဝန်း(၄)

ပြည်နယ်/တိုင်း နယ် နယ် ကျေးရွာအုပ်စု ပို့ကယ် ကျေးရွာ ကွယ် ကွယ်

musa နယ် နယ် ကျေးရွာအုပ်စု ပို့ကယ် ကျေးရွာ ကွယ် ကွယ်

က၊ အစက်အခဲအတားအဆီးများအားမလွှဲမချေခြင်း - ယခုလက်ရှိအခြေအနေတွင် ဤကျေးရွာဖွံ့ဖြိုးတိုးတက်ရေးအတွက် အဓိကအခက်အခဲအတားအဆီးများသည် မည်သည့်များဖြစ်ပါသနည်း။ (အမျိုးသား/သမီး အနည်းဆုံးအစက်အခဲ ၅ ခုစီဖော်ပြပါ)

အုပ်စုဖွဲ့စည်းမှုများမှ တစ်ပြိုင်နက်အစက်အခဲအတားအဆီးများ

✓ ရွာတွင်း လမ်း ဖျား တွင် ရေ၊ ကျောက်၊ ရေ၊ လျှပ်စစ်၊ စက်ရင်း ဖျား၊ လျှပ်စစ် ရေခြင်း	<input type="checkbox"/> ကျား <input type="checkbox"/> မ <input checked="" type="checkbox"/> ကျား + မ
✓ နီပုံ ရိတ် ခြင်း ဖြစ်ပါက အခြားဝင်ရောက် လုပ်ငန်း မရှိ ဖြစ်ပါက စားထုတ်ရေး ဝန် နှစ် ဝတ် လျှင် မျှ နှစ် ဖြစ်	<input type="checkbox"/> ကျား <input type="checkbox"/> မ <input checked="" type="checkbox"/> ကျား + မ
✓ ကျေးရွာလူထု ဖျား၊ စာပေမဂ္ဂဇင်း ဖျားပါ ဖြစ်	<input type="checkbox"/> ကျား <input type="checkbox"/> မ <input checked="" type="checkbox"/> ကျား + မ
✓ ကျေးရွာတွင် ဝန်ထမ်း ချိတ် ဝန်ထမ်း ဖြစ်ပါက ကမ္ဘာ့ ယဉ်ကျေးမှု နိုင်ငံခြား	<input type="checkbox"/> ကျား <input type="checkbox"/> မ <input checked="" type="checkbox"/> ကျား + မ
✓ မူကြို ကျေးရွာ ဝေး ကျေးရွာ (၅ မှ ၆ ကီလိုမီတာ က ဝေး ယဉ်ကျေးမှု မူကြို ကျေးရွာ	<input type="checkbox"/> ကျား <input type="checkbox"/> မ <input checked="" type="checkbox"/> ကျား + မ
✓ နိုင်ငံခြား ဖျား နည်းပညာ စာတိုင်း ဖြစ် နိုင်ငံခြား ဖျား နည်းပညာ နိုင်ငံခြား ဖျား နည်းပညာ စာတိုင်း	<input type="checkbox"/> ကျား <input type="checkbox"/> မ <input checked="" type="checkbox"/> ကျား + မ
✓ ကျေးရွာ ဝန်ထမ်း ဖျား နည်းပညာ စာတိုင်း ဖြစ်	<input type="checkbox"/> ကျား <input type="checkbox"/> မ <input checked="" type="checkbox"/> ကျား + မ

ခ၊ မျှော်မှန်းခြင်း- နောင်လာမည့် (၅) နှစ် အတွင်း ကျေးရွာဖွံ့ဖြိုးရေး မျှော်မှန်းလျာထားချက်များအား တင်ပြပါ။

အုပ်စုဖွဲ့စည်းမှုများမှ တစ်ပြိုင်နက်အစက်အခဲအတားအဆီးများ

✓ ရွာတွင်း လမ်း ဖျား တွင် ဖျား၊ လျှပ်စစ် ကျေးရွာ	<input type="checkbox"/> ကျား <input type="checkbox"/> မ <input checked="" type="checkbox"/> ကျား + မ
✓ အခြားဝင်ရောက် လုပ်ငန်း ဖျား နည်းပညာ စာတိုင်း ဖြစ်ပါက စားထုတ်ရေး ဝန် နှစ် ဝတ် လျှင် မျှ နှစ် ဖြစ်	<input type="checkbox"/> ကျား <input type="checkbox"/> မ <input checked="" type="checkbox"/> ကျား + မ
✓ ကျေးရွာလူထု ဖျား၊ စာပေမဂ္ဂဇင်း ဖျားပါ ဖြစ်	<input type="checkbox"/> ကျား <input type="checkbox"/> မ <input checked="" type="checkbox"/> ကျား + မ
✓ ကမ္ဘာ့ ယဉ်ကျေးမှု နိုင်ငံခြား ယဉ်ကျေးမှု နိုင်ငံခြား	<input type="checkbox"/> ကျား <input type="checkbox"/> မ <input checked="" type="checkbox"/> ကျား + မ
✓ မူကြို ကျေးရွာ ဝေး ကျေးရွာ (၅ မှ ၆ ကီလိုမီတာ က ဝေး ယဉ်ကျေးမှု မူကြို ကျေးရွာ	<input type="checkbox"/> ကျား <input type="checkbox"/> မ <input checked="" type="checkbox"/> ကျား + မ
✓ နိုင်ငံခြား ဖျား နည်းပညာ စာတိုင်း ဖြစ် နိုင်ငံခြား ဖျား နည်းပညာ နိုင်ငံခြား ဖျား နည်းပညာ စာတိုင်း	<input type="checkbox"/> ကျား <input type="checkbox"/> မ <input checked="" type="checkbox"/> ကျား + မ

လုပ်ငန်း

ကျေးဇူးတင်စွာ နှစ်ခြင်းစွာ ဖွဲ့စည်းပေးရန် အတွက် အကျိုးပေးပါမည့် အဖွဲ့ဝင်များအား အသိပေးခြင်း
 ကျား ၀၆ ဝ ကျား + ၆
 ကျား ၀၆ ဝ ကျား + ၆

၀၆ လူထုဝန်ထမ်းများ၏ လာမည့် (၄) နှစ်အတွက် အကျိုးပေးသော ဦးစားပေး ဖွဲ့စည်းတိုးတက်မှု လုပ်ငန်း အစီအစဉ်များအား ဖော်ပြပါ

ဦးစားပေးအဆင့်	ကျေးဇူးတင်စွာ ဦးစားပေး ဖွဲ့စည်းတိုးတက်မှု လုပ်ငန်းစဉ်များ	အဆိုပြုသူ (အမျိုးသားများ/အမျိုးသမီးများ/အမျိုးသား+အမျိုးသမီး)	အခန်းကဏ္ဍ	ဦးစားပေး အဆင့် သတ်မှတ်ချက်	ခန့်မှန်း တန်ဖိုး ဝေရက်	အကျိုးပေးစွမ်းရည်		
						ကျား	မ	ပေါင်း
၀	ဦးစီးဌာန အဖွဲ့ဝင် ၅ ဦး	၀၆ + ၀	အဖွဲ့ဝင်	၀၆	၅၀၀၀၀၀	၅၀၀	၅၀၀	၅၀၀
၁	ကျေးဇူးတင်စွာ ဖွဲ့စည်းပေးခြင်း	၀၆ + ၀	အဖွဲ့ဝင်	၀၆	၅၀၀၀၀၀	၅၀၀	၅၀၀	၅၀၀
၂	အဖွဲ့ဝင် ၅ ဦး ဖွဲ့စည်းပေးခြင်း	၀၆ + ၀	အဖွဲ့ဝင်	၀၆	၅၀၀၀၀၀	၅၀၀	၅၀၀	၅၀၀
၃	အဖွဲ့ဝင် ၅ ဦး ဖွဲ့စည်းပေးခြင်း	၀၆ + ၀	အဖွဲ့ဝင်	၀၆	၅၀၀၀၀၀	၅၀၀	၅၀၀	၅၀၀
၄	အဖွဲ့ဝင် ၅ ဦး ဖွဲ့စည်းပေးခြင်း	၀၆ + ၀	အဖွဲ့ဝင်	၀၆	၅၀၀၀၀၀	၅၀၀	၅၀၀	၅၀၀
၅								
၆								
၇								
၈								

၀၆ လူထုဝန်ထမ်းများ၏ လာမည့် (၄) နှစ်အတွက် အကျိုးပေးသော ဦးစားပေး ဖွဲ့စည်းတိုးတက်မှု လုပ်ငန်း အစီအစဉ်များအား ဖော်ပြပါ

အဆင့်	ကျေးဇူးတင်စွာ ဦးစားပေး ဖွဲ့စည်း တိုးတက်မှု လုပ်ငန်းစဉ်များ	အဆိုပြုသူ (အမျိုးသားများ/အမျိုးသမီးများ/အမျိုးသား+အမျိုးသမီး)	အခန်းကဏ္ဍ
၀	အဖွဲ့ဝင် ၅ ဦး ဖွဲ့စည်းပေးခြင်း (နိုင်ငံရေး ဝန်ထမ်း)	၀၆ + ၀	လူထုဝန်ထမ်း
၁	အဖွဲ့ဝင် ၅ ဦး ဖွဲ့စည်းပေးခြင်း (နိုင်ငံရေး ဝန်ထမ်း)	၀၆ + ၀	လူထုဝန်ထမ်း
၂	အဖွဲ့ဝင် ၅ ဦး ဖွဲ့စည်းပေးခြင်း (နိုင်ငံရေး ဝန်ထမ်း)	၀၆ + ၀	လူထုဝန်ထမ်း
၃	အဖွဲ့ဝင် ၅ ဦး ဖွဲ့စည်းပေးခြင်း	၀၆ + ၀	လူထုဝန်ထမ်း
၄			
၅			
၆			

ခေါင်းဆောင်၊ ကျေးဇူးတင်စွာ အထောက်အကူပြုပေးမည့်အဖွဲ့ဝင်များအား ဖော်ပြပါ

အမည် ----- ဦးစိုးမာမာ လက်မှတ် ----- (၀၆) ----- ၀၆.၅.၂၀.၂၀

ကဏ္ဍအလိုက် ဦးစားပေးလုပ်ငန်းအကျဉ်းချုပ်ဇယား

ကဏ္ဍ	စဉ်	လုပ်ငန်းအမျိုးအစား	အဆိုပြုသူ (အမှန်ဖြစ်ရန်)			ခုနှစ်	ထောက်ပံ့ မည့် အဖွဲ့ အစည်း(သို့)၎ ဝန်ထမ်း	မှတ်ချက်
			ကျား	မ	ကျား +မ			
အခြေခံအဆောက်အအုံကဏ္ဍ(လမ်း၊ တံတား၊ရေရရှိရေး၊ မီးလင်းရေး)	၁	ရေပိုက်သွယ်တန်းခြင်း			√	၂၀၁၆-၂၀၁၇	CDD	
	၂	ဂါလံ(၁၀၀၀၀)ဆံ့အုတ်ရေကန် တည်ဆောက်ခြင်း			√	၂၀၁၈	CDD	
	၃	Slab Culvert(၇)စင်းတည်ဆောက်ခြင်း			√	၂၀၂၀	CDD	
	၄	ရွာတွင်းအမာခံလမ်းခင်းခြင်း(၂)လမ်း			√	၂၀၂၀-၂၀၂၁	DRD	VDP
	၅	ရွာတွင်းတံတားပြုပြင်ခြင်း			√			
	၆	ရေမိတာအိမ်တိုင်းရရှိရန်			√			
	၇	အိမ်တိုင်းမီးလင်းရန်			√			
လူမှုစီးပွားကဏ္ဍ(ပညာရေး၊ကျန်းမာရေးနှင့် ဆိုင်သောအဆောက်အအုံများနှင့် အခြားလိုအပ်ချက်များ)	၁	ကျောင်းခြံစည်းရိုးပြုပြင်ခြင်း			√			
	၂	မူကြိုကျောင်းတည်ဆောက်ခြင်း		√				
	၃	စာကြည့်တိုက်တည်ဆောက်ခြင်း			√			
	၄	ဆေးပေးခန်းတည်ဆောက်ခြင်း			√			
	၅	၅နှစ်အောက်ကလေးနှင့် ကိုယ်ဝန်ဆောင် မိခင်ထောက်ပံ့ကြေးရရှိရန်		√				
	၆	ကလေးသူငယ်များအား အာဟာရ ကျွေးမွေးရန်နှင့်ကျောင်းသုံးစာရေး ကိရိယာထောက်ပံ့ရန်			√			
	၇	မူကြိုဆရာမ ရရှိရန်			√			
အသက်မွေးဝမ်းကြောင်းကဏ္ဍ	၁	ချေးငွေထောက်ပံ့ပေးရန်	√					
	၂	စက်ချုပ်၊ မုန့်လုပ်သင်တန်းရရှိရန်		√				
	၃	မျိုးစေ့နှင့် အရင်းအနှီးငွေထောက်ပံ့ပေးရန်	√					
	၄	ဆိုင်ကယ်ပြင်သင်တန်း၊ အခြေခံစက်ချုပ် သင်တန်း	√					
	၅							
	၆							

ကဏ္ဍအလိုက် ဦးစားပေးလုပ်ငန်းအကျဉ်းချုပ်ဇယား

ကဏ္ဍ	စဉ်	လုပ်ငန်းအမျိုးအစား	အဆိုပြုသူ (အမှန်ဖြစ်ရန်)			ခုနှစ်	ထောက်ပံ့ မည့် အဖွဲ့ အစည်း(သို့)၅ တန	မှတ်ချက်
			ကျား	မ	ကျား +မ			
သဘာဝဘေးအန္တရာယ်လျော့ပါးရေးကဏ္ဍ	၁							
	၂							
	၃							
	၄							
	၅							
အခြားကဏ္ဍ(ဌာနဆိုင်ရာများသို့ လွှဲပြောင်းနိုင်ခြင်းနှင့် အကောင်အထည်ဖော်နိုင်ခြင်းမရှိသော လုပ်ငန်းများ)	၁	အုပ်ချုပ်ရေးမှူးရုံးဆောက်ပေးရန်	v					
	၂	လူနာတင်ယာဉ်ရရှိရန်			v			
	၃	စိုက်ပျိုးရေးနည်းပညာ၊ မျိုးကောင်းမျိုးသန့်များရရှိရန်			v			
	၄							
	၅							
	၆							
	၇							

ဦးစားပေးလုပ်ငန်းအကျဉ်းချုပ်ဇယား

စဉ်	လုပ်ငန်းအမည်	ဦးစားပေး အဆင့်	အဆိုပြုသူ (ကျား)	အဆိုပြုသူ (မ)	အဆိုပြုသူ (ကျား+မ)	မှတ်ချက်
၁။	ရေပိုက်သွယ်တန်းခြင်း	၁			✓	
၂။	ဂါလံ(၁၀၀၀၀)ဆုံအုတ်ရေကန်တည်ဆောက်ခြင်း	၂			✓	
၃။	Slab Culvert(၇)စင်းတည်ဆောက်ခြင်း	၃			✓	
၄။	ရွာတွင်းအမာခံလမ်းခင်းခြင်း(၂)လမ်း	၄			✓	
၅။	ကျောင်းခြံစည်းရိုးပြုပြင်ခြင်း	၅			✓	
၆။	မူကြိုကျောင်းတည်ဆောက်ခြင်း	၆		✓		
၇။	ရွာတွင်းတံတားပြုပြင်ခြင်း	၇			✓	
၈။	စာကြည့်တိုက်တည်ဆောက်ခြင်း	၈			✓	
၉။	ရေမိတာအိမ်တိုင်းရရှိရန်	၉			✓	
၁၀။	အိမ်တိုင်းမီးလင်းရန်	၁၀		✓		
၁၁။	ချေးငွေထောက်ပံ့ပေးရန်	၁၁	✓			
၁၂။	ဆေးပေးခန်းတည်ဆောက်ခြင်း	၁၂			✓	
၁၃။	အုပ်ချုပ်ရေးမှူးရုံးဆောက်ပေးရန်	၁၃	✓			
၁၄။	၅နှစ်အောက်ကလေးနှင့် ကိုယ်ဝန်ဆောင် မိခင်ထောက်ပံ့ကြေးရရှိရန်	၁၄		✓		
၁၅။	စက်ချုပ်၊ မုန့်လုပ်သင်တန်းရရှိရန်	၁၅		✓		
၁၆။	မျိုးစေ့နှင့် အရင်းအနှီးငွေထောက်ပံ့ပေးရန်	၁၆	✓			
၁၇။	ကလေးသူငယ်များအားအာဟာရကျွေးမွေးရန် နှင့်ကျောင်းသုံးစာရေးကိရိယာထောက်ပံ့ရန်	၁၇		✓		
၁၈။	မူကြိုဆရာမ ရရှိရန်	၁၈		✓		
၁၉။	ဆိုင်ကယ်ပြင်သင်တန်း၊ အခြေခံစက်ချုပ် သင်တန်း	၁၉		✓		
၂၀။	လူနာတင်ယာဉ်ရရှိရန်	၂၀		✓		
၂၁။	စိုက်ပျိုးရေးနည်းပညာ၊ မျိုးကောင်းမျိုးသန့် များရရှိရန်	၂၁		✓		

ပါဝင်ဆွေးနွေးသူ

ကျား - ၄၇ဦး

မ - ၆၉ဦး

လုပ်ငန်းဆောင်ရွက်မှုမှတ်တမ်းခါတ်ပုံများ

